Gran estreno nacional DESTINO el Martes 23

EDICION DE 24 PAGINAS
PRECIO EN TODO EL PAIS: 30 CENTAVOS

LA NACION

M. C. R.

AÑO X. SUSCRICION: por un año, $ 90. — Por 6 meses, $ 48.— Por 3 meses, $ 26.— Por un año, extranjero, $ 150 — SANTIAGO DE CHILE, MIERCOLES 17 DE NOVIEMBRE DE 1926 — TELEFONO INGLES 3113 - 3114 AGUSTINAS 1253 - 1269 — Núm. 3,594

Exija películas de esta marca
Paramount Pictures
Son las mejores del mundo

LA MODA ACTUAL

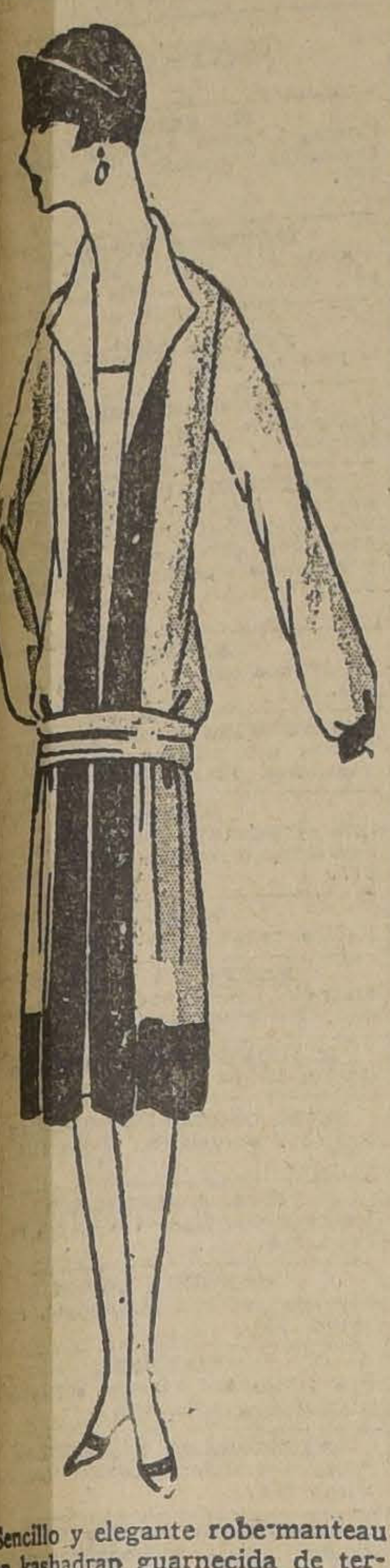

Sencillo y elegante robe-manteau en kashadrap guarnecida de terciopelo marrón.

«He ganado dignamente el campeonato mundial de todos los pesos»

"LA NACION" INICIA HOY LA PUBLICACION DE LAS MEMORIAS DE GENE TUNNEY.

"NO HE VENCIDO POR CASUALIDAD O POR UN GOLPE DE SUERTE. — SIEMPRE ME HE CREIDO UN HOMBRE PREDESTINADO. — ESTA CONSTANTE FE EN MI MISMO HA SERVIDO DE BASE A MIS TRIUNFOS. — JAMAS HE TENIDO UN DESALIENTO. — PARA MI NO EXISTE INCOMPATIBILIDAD EN PRACTICAR PRECISOS JABS A LA BOCA Y EL DELEITARME LEYENDO A KEATS O SHELLEY". — "MIS ACTUALES CONDICIONES DE BUENA SALUD SON LAS LOGICAS CONSECUENCIAS DE MI CUIDADOSO Y PERSISTENTE ENTRENAMIENTO. — TRATO DE MEJORAR MI CAPACIDAD INTELECTUAL CONJUNTAMENTE CON MI DESARROLLO FISICO".

(DERECHOS DE EXCLUSIVIDAD PARA CHILE ADQUIRIDOS POR "LA NACION")

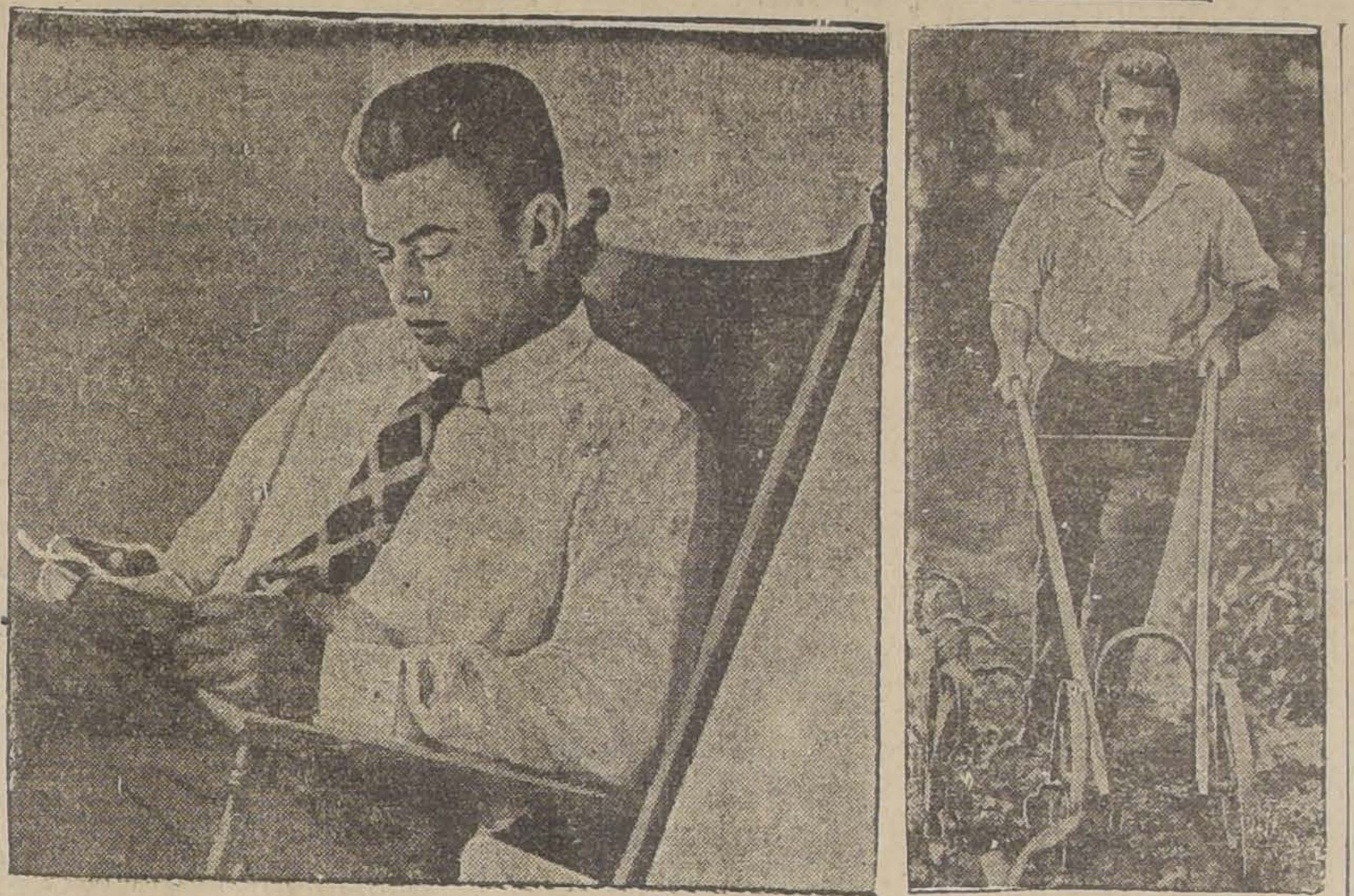

Los días de descanso del campeón — A la izquierda, leyendo obras clásicas — A la derecha, ocupado en el jardín

Comienza hoy en "La Nación" la publicación de las Memorias de Gene Tunney, documento que está llamado a despertar un gran interés en todo el público, y no sólo, como pudiera creerse, entre los aficionados a las actividades pugilísticas. En efecto, estas "Memorias" están escritas en un estilo fácil y ameno, y su lectura habrá de agradar por la forma en que han sido hechas, por los recuerdos que en ellas se encuentran y por las enseñanzas que de ellas se desprenden.

CAPITULO I

Si yo me adhiriera a los preceptos de Benvenuto Cellini, el más grande de los autobiografistas, para no escribir mis memorias sino después de la mitad de mi vida, estaría temeroso de tener muy pocos lectores. Comprendo que tendría más de algo interesante que decir a mis cuarenta o cincuenta años, pero estimo que los días de gloria del atleta son breves y sus aplausos y su fama muy inconstantes.

No se requiere muy poco tiempo para conquistar la gloria de poseer la corona del campeonato mundial de todos los pesos, pero yo tengo la confianza de haberla ganado dignamente. En mis primeros momentos como campeón, la emoción del final del combate, los abrazos de felicitaciones y las aclamaciones del triunfo, me produjeron una reacción semejante a un estado de atontamiento o embriaguez.

En la mañana del 24 de Setiembre, al levantarme, era un hombre famoso. "Tunney aquí", "Tunney acá", en telegramas, en cartas, y con grandes caracteres en los encabezamientos de los diarios. Para los desconocidos, aquellos a quienes la noticia llegaba por primera vez, pensarían que llegué a ser famoso y afortunado en un cambio desesperado de golpes, en una noche de supremos esfuerzos.

Sin embargo, como en todos los triunfos sinceros, ya sea en un ring o entre los intelectuales profesionales, mi victoria estuvo apoyada por años de trabajos y fatigas. El campeonato no lo gané por una casualidad ni por un golpe de suerte. Me preparé bastante. Traté de conseguir lo que en verdad me consideraba capaz de realizar, aunque a costa de sacrificios y esfuerzos persistentes. Había mucha sinceridad en mis anhelos, y esta constancia y esta fé servirán de estímulo para toda mi vida pugilística.

En estas memorias, deseo mostrarles a ustedes, el verdadero Gene Tunney— bautizado como James Joseph— y nacido en la aldea de Greenwich, el 15 de Mayo de 1898. Haré todos los esfuerzos posibles, para mostrarme al como soy, sin ocultar nada, y desde que en mi niñez, en mi aldea natal, me llamaron "el muchacho Tunney, que con un poco de valor, puede ser algo cualquier día".

Les contaré mis experiencias en la guerra, donde fuí saturado de patriotismo, a cumplir con mi deber. El título de Teniente 1.o del Cuerpo de Reservas de La Marina de los EE. UU., que me fué conferido después de mi combate con Dempsey, constituye uno de mis más grandes orgullos, y es un distintivo que espero conservar dignamente, mucho después que algún boxeador de la nueva generación me despoje del campeonato mundial de todos los pesos.

Como soy el primer neoyorquino que conquista los laureles del peso pesado, sentí, como es natural, un gran orgullo por mi ciudad, más todavía cuando se ha dicho muchas veces que los muchachos de esta ciudad no tienen oportunidades para su desarrollo físico. Aún cuando soy de opinión que es más importante el desarrollo intelectual, no veo la razón del por qué un hombre inteligente esté imposibilitado para adquirir una contextura atlética.

Yo— por ejemplo— trato de mejorar mi capacidad intelectual conjuntamente con mi desarrollo físico, manteniéndome en constante ejercicio, sin importarme— ya que no me desalientan—las críticas que me ridiculizan por ser un estudioso lector de Shakespeare y los Clásicos. Para mí no existe incompatibilidad entre ser amante de Keats o Shelley y practicar precisos "Jab" izquierdos a la boca.

Yo he tenido un grupo de personas que se han burlado de mis aficiones literarias, sin comprender que ha habido muchos boxeadores entusiastas de la lectura, y no pocos que escriben muy bien a la vez, que son buenos hombres de ring. Lord Byron era diestro en sus golpes y un buen nadador, lo que no restaba brillo a sus hermosas odas. Aún el anciano doctor Johnson era vigoroso y forzudo, a pesar de sus ojos enfermos.

Entré a la categoría de los boxeadores profesionales, después de pensarlo profundamente, y aún con alguna vacilación. Más adelante les contaré dónde y cuándo. Por ahora les diré que figuras como la de James J. Corbett— con la fuerza irresistible de su ejemplo— me ayudaron a decidirme, comprendiendo que el box es una profesión decente y que muy bien puede un hombre ganarse honradamente la vida con sus puños, sin ser por esto un ignorante o un desgraciado. Mi ambición es ser en la actualidad, lo que fué Corbett en su época, es decir, ser un modelo de boxeador moderno.

No crean que mi tradicional afición a los libros me impida llevar una vida agitada. He tenido muchos y muy rudos contratiempos que experimentar desde que comencé a ganar mi sustento— hace ya 14 años. Piensen que mi primer sueldo fué de 5 dólares como mozo de una oficina, y que no siempre pude llevar cuello: cuando oigan hablar del "sonriente Tunney", no crean que nunca ha dejado de iluminarme el sol de la buena fortuna. Y sin embargo, estoy contento de haber sufrido, porque estas adversidades contribuyeron en gran parte a modelar mi carácter.

Cuando niño, no fuí corpulento. Mi físico y mis actuales condiciones de buena salud, son las lógicas consecuencias de un cuidadoso entrenamiento y— principalmente— de la reglamentación de mis apetitos. Luego tendré ocasión de demostrarles cómo, de un muchacho normal, progresé en fuerza y vigor, adquiriendo una virilidad completa. Mi vida a este respecto es interesante, y no sólo para mí, sino para todos los que anhelan vencer los impulsos desordenados de nuestra naturaleza humana.

Durante mi vida, como en mi campaña para conquistar el campeonato, me he creído siempre un predestinado, y esta constante fé en mí mismo, ha sido factor principal en mis éxitos. Nunca he tenido desalientos. Entraba a actuar, cuando creía que estaba en condiciones de alcanzar el triunfo, y sin dejar— por supuesto— de aprovechar las oportunidades que se me presentaban.

Ahora me convertiré en un autobiografista, para revelar, a los ojos del público, el verdadero Gene Tunney.

¡OH, MARGARITA!

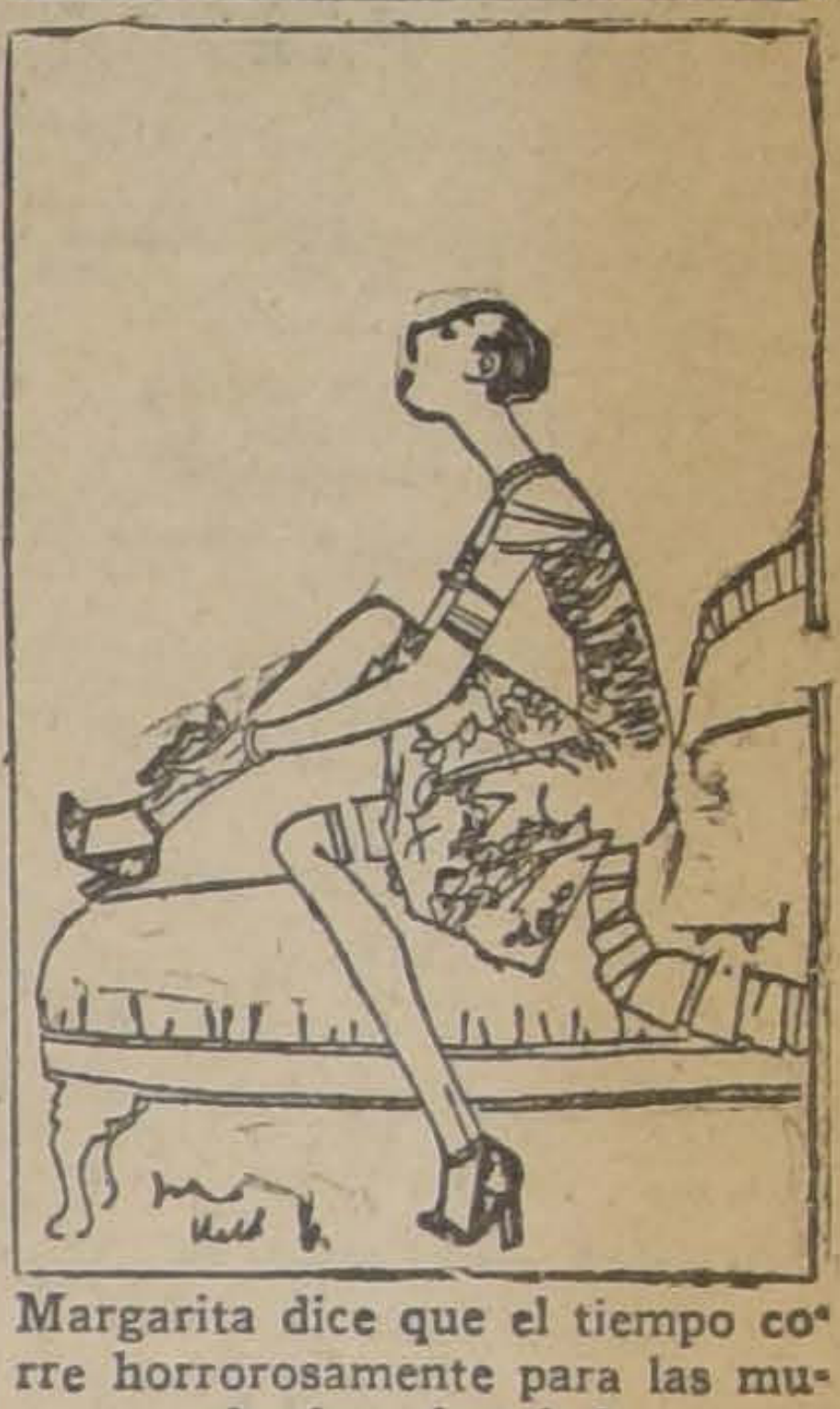

Margarita dice que el tiempo corre horrorosamente para las muchachas de edad...

¡NI AGUA...!
Es inútil pensar. Lo más económico y elegante será siempre el
SOMBRERO ROSENBLITT

PIANOS
Y AUTO-PIANOS
Schiedmayer & Soehne, Carl Hardtmann, Forster y
WASHBURN
VEINTE MESES PLAZO OFRECE
César RAU
AHUMADA 31
N-21

Los GORDOS quedarán FLACOS
en dos o tres meses con la Vacuna "HYPERTHERMAN" del famoso Instituto de Dresde
Base:— Vacuna saprofitic en leche.
LOS REUMATICOS sanarán rápidamente con la Vacuna "MASTAN", de Dresde.— Base: autolizado bacterial mixto polivalente.
LOS TUBERCULOSOS de cualquier grado, sanarán rápidamente con la famosa Vacuna Cutánea Antituberculosa del doctor Poundorf, de Dresde.—Base: Vacuna y antígenos autolíticos completos polivalentes.
HAY: toda clase de sueros y vacunas, para gonorrea, epilepsia, parálisis, furúnculos, espinillas, erisipelas, anemia, debilidad, reumatismo, neuralgias, neurastenia, pérdidas de sangre, sífilis gangrena, tos convulsiva, difteria, disentería, escarlatina, picada, pielitis, asma, meningitis, neumonia, grippe, pleuritis, bronquitis, tifus, várices, del hígado, para evitar contagio de sífilis y gonorrea, eczemas, etc. Toda clase de certificados médicos y referencias de enfermos curados.
Los productos de Dresde se venden en todas las Boticas del país.
CASA M. H. DUPONT.—DOMEYKO 2022.—
CASILLA 3624

MADRES
Las OBLEAS LACTANTES MARFAN producen sana y abundante leche, sin trastorno alguno para su organismo.
Fórmula: Extracto placentario, extracto mamario, galega, hierro, calcio, etc.
CONSULTE SU MEDICO

BOLETIN COMERCIAL
EDITADO POR LA
SOCIEDAD SALAS & CIA. Ltda.
CATEDRAL 1432 — TELEFONO 4251 — CASILLA 86.
La mejor revista de informaciones comerciales. Editada en sus Talleres propios. Publica todos los Jueves: Protestos de Letras, Sociedades, Modificaciones de Sociedades. Quiebras y Concursos, Mutuos Hipotecarios, Cancelaciones, Compra-venta de negocios, etc. Se encarga de toda clase de COBRANZAS.
Corresponsales propios en toda la República.

Trajes, Batas, Paletoes de seda, novedad de modelos, colores que no destiñen al sol, cómprelos a precios directamente de la fábrica
"THE JERSEY". 21 de Mayo esq. Sto. Domingo
DELICIAS 909 — AGUSTINAS 979 (AL LLEGAR A AHUMADA)
PROP. NACION

¿Parecen Agotadas sus Fuerzas?
A qué dificultades no nos conduce la Experiencia! Según vamos pasando por la escuela de la vida nos parece que la Experiencia ha venido agotando nuestras fuerzas y que con ellas se va todo vestigio de ilusiones, de juventud, del goce de la vida.
Pero es un hecho que la Naturaleza humana tiene grandes poderes recuperativos. Para cerciorarse de esto, tome usted Hierro Nuxado por dos semanas. Vea qué efecto le hace. Note como vuelve la sensación normal de bienestar, que hace renacer lo que parecía "perdido para nunca más volver". El hierro orgánico y los glicerofosfatos son los principales ingredientes del Hierro Nuxado y la ciencia no conoce combinación más potente para revitalizar el organismo.
Pruébelo. Convénzase. Y luego siga con Hierro Nuxado hasta completar su regeneración.
HIERRO NUXADO
Base: Peptonato de hierro, glicerofosfato de calcio, hipofosfito de calcio, nuez vómica, cáscara, carbonato de magnesio, jenjibre y casia.

UN CHALET MODERNO
Construído por Cereceda y Cía., en $ 25,000.
CONSTRUCCIONES
REPARACIONES
TASACIONES
PERITAJES
Cereceda y Co. Ltda.
SANTO DOMINGO 1160

Eructos agrios
flatulencia, ardor en la boca del estómago y demás síntomas de la hiperacidez, se alivian pronta y completamente, usando
LECHE de MAGNESIA de PHILLIPS
Es también el laxante más suave para las personas delicadas.
No acepte substitutos. Pida siempre "PHILLIPS" que es la Leche de Magnesia recetada por los médicos desde hace cincuenta años.
Leche de magnesia M. R. Base: Hidróxido de magnesio.

MADRES: Si no podéis amamantar vuestro nene, usad la leche desecada
"DRYCO"
M. R.
ES EL UNICO alimento similar a la leche materna.
Recomendado por las eminencias médicas mundiales.
En venta en todas las boticas del país, al precio de $ 7.50 el tarro, de Valparaíso al Sur y $ 8.00, de Coquimbo al Norte.
Base: leche desecada.
Distribuidores: MORRISON & Co.—SANTIAGO Y VALPARAISO.
30—N

Teatro Municipal
Hoy Miércoles 17, a las 6.15 P.M.
DESPEDIDA
ARMANDO PALACIOS
PIANO DE CONCIERTO
Grotrian Steinweg
DE LA CASA GRIMM & KERN
Platea $ 5

MALETERIA AMERICANA
Maletería Americana
367 Ahumada
MODELO DE GRAN MODA
CUERO FINO
HAY GRAN VARIEDAD EN COLORES.
VISITE ESTA CASA ANTES DE HACER SUS COMPRAS.

GUIA PROFESIONAL

ABOGADOS

LUIS ALAMOS BARROS
MARCIAL MORA MIRANDA
Teatinos 254. — Oficina 66. — De 9.30 a 11.30.

ROBERTO CRUZ
Causas criminales. Morandé 440.

LUIS ALBERTO CASTRO
Morandé 291. Oficina 54.

CLARO Y CIA.
Oficina en Santiago, Morandé número 231. Teléfono N.o 2355. Casilla N.o 1867. Oficina en Valparaíso, Prat N.o 183. Teléfono aut. número 2028. Casilla N.o 1928.

FEDERICO DUNCKER BIGGS
Huérfanos 133, altos Banco Germánico. Teléfono 295. Casilla 295.

LADISLAO ERRAZURIZ
LUIS QUINTEROS T.
Amunátegui 301. Teléfono 638.

FERNANDO GUZMAN VERGARA
Agustinas 1148. Oficina 27. Teléfono 2687.

HECTOR ARNALDO GUERRA
Causas civiles y criminales. Galería Alessandri 24. Teléfono 4352.

OSVALDO HEVIA
Morandé N.o 244. Casilla 1831.

BERNARDINO LEIVA
OTTMAR STEGMAIER
Bandera N.o 537. Casilla 2068.

MANUEL MERINO ESQUIVEL
Agustinas 1116. Teléfono 2077. Casilla 2407. De 10 a 12 y 4.30 a 6.30.

NICOLAS MARAMBIO MONTT
San Antonio 570. Casilla 2699. Asuntos civiles, especialmente mineros.

VICENTE MOLINOS GAETE
Agustinas 1148. Teléfono 2110. De 11 a 12 y 5 a 7.

MODESTO IDE MARTINEZ
Vergara 134. De 9 - 11 y 3 - 6.

ROBERTO DE PETRIS
Galería Alessandri 25. Teléfono 56 Casilla 4044.

ANTONIO PLANET C.
Especialmente cuestiones comerciales. Estudio: Teatinos 254. of. 19. Casilla 13244. Teléfono 4907.

LUIS MANUEL RODRIGUEZ
Amunátegui 225. Casilla 2070.

ANIBAL ROGEL ARRIZAGA
LUIS MORALES ZUAZNABAR
Abogados. Bandera 552. Casilla 2996 Teléfono 2177.

SALAS ROMO HNOS.
LUIS Y VICTOR SALAS ROMO
Compañía 1325. Teléfono 1527. Casilla 2231.

JAVIER MARIA SILVA
Abogado
Bandera N.o 360

HUBERTO SALGADO
Criminalista. Causas civiles, nulidades matrimonios. Anticipa fondos. San Pablo 1417.

LISANDRO SANTELICES
Abogado: Bandera 260. Oficina altos Banco Nacional. Teléfono 831.

EMILIO TAGLE RODRIGUEZ
Asuntos comerciales y mineros. Bolsa Comercio. Of. 114. Teléfono 4018.

HUMBERTO YAÑEZ VELASCO
Morandé 322. Teléfono 1614.

MEDICOS

Dr. ALCAINO
Estudios Europa. Oídos, nariz, garganta, vías lacrimales. 3 a 6. Dieciocho 314. Teléfono 257.

Dr. ARTURO ALBERTZ
Enfermedades señoras. San Antonio 275. De 3 a 4. Teléfono 4026.

Dr. CARLOS D. AGUIRRE
Especial vías urinarias, venéreas, sífilis. Carmen 191. De 1 a 5.

Dr. AMENABAR OSSA
Oculista 14 años. Europa, 2 años, médico director Hospital Ojos Condado Stanford (Inglaterra). Merced 494. De 2 a 4. Teléfono 602.

Dr. LEONCIO ANDRADE
Medicina general. San Diego número 81. De 3 a 5. Teléfono 4528.

Dr. ARNELLO
Cirugía, anestesia general, venéreas. García Reyes 17. De 12 a 3. Hospital San Vicente 4-6.

Dr. ITALO ALESSANDRINI
Cirugía y ginecología. 1 a 3. Merced 322. Teléfono 3555.

Dr. ARIZTIA
Niños. Estudios Europa. Teatinos 254. 2-4 1|2. Domicilio: Agustinas 1319. Teléfono 1773.

Dr. BUNSTER
Ayudante clínica ginecológica Cirugía. Enfermedades señoras. Ultramicroscopía. S. Rosa 86. 2 a 3 1|2.

Dr. BORQUEZ SILVA
Estudios Europa. Pulmón, corazón, estómago, intestinos. Rayos X. 3 a 6. Arturo Prat 80. Teléfono 19. Matadero.

Dr. RIFO BUSTOS
Estudios Europa. Medicina interna. Preferentemente corazón y estómago. De 2 a 5. Manuel Rodríguez 26.

Dr. BISQUERT
Vías urinarias, sífilis. Moneda 850. 3 a 6. Casilla 2563. Teléfono 953.

Dr. BRONFMANN
Estudios en Europa. Ayudante clínica quirúrgica Hospital San Vicente. Cirugía. Enfermedades señoras. Venéreas. 2 a 5. Cienfuegos 68. Teléfono 3457.

Dr. RAMON BRIONES C.
Cirugía. Enfermedades señoras. Catedral 1165. 5.o piso, de 5-6. Residente Hosp. San Vicente, 2-4.

Dr. BEAUMONT
Hospital Salvador. Cirugía. Ginecología. 3-5. Merced 315.

Dr. BULNES
Medicina interna, especialmente pulmón. Rayos X. De 2 a 4. Compañía 1378. Teléfono 98, Palma.

Dr. BRAGA CASTILLO
Regresó Europa. Rayos X. Medicina general; niños; 9 a 10 y de 1.30 a 4.30. Merced 136. Teléfono N.o 1393.

Dr. JORGE BAHAMONDE
Medicina interna, sífilis, Martes, Jueves y Sábado, 3 y media a 5. San Antonio 126. Domicilio, Prat 531.

Dr. BARRENECHEA
Oculista. Especialidad oídos, nariz, garganta. Huérfanos 801. Regresó. De 9 a 12 y 3 a 6.

Dr. BARAÑAO GAZMURI
Ayudante ginecología. Hospital Salvador. Cirugía. Enfermedades señoras. Sífilis. Rosas 1627. De 3 a 5.

Dr. MARIANO BAHAMONDE RUIZ
Cirugía, ginecología. 1-3 1|2. Vicuña Mackenna 38.

Dr. ALEJANDRO BRAVO G.
Cirugía general. Medicina aparato digestivo. Compañía 2165. Teléfono 4073. Martes, Jueves, Sábado 4-6.

Dr. SANTIAGO BARRENECHEA
Oculista. Ahumada 11. Consultas: 2 a 6.

LABORATORIO CLINICO
Dr Héctor Corona T.
Delicias 938, frente a Ahumada. Exámenes químicos, bacteriológicos. Diagnósticos sífilis, blenorragia, tuberculosis, etc., autovacunas. Teléfono 3695.

Dr. CASTAÑEDA IGLESIAS
Ex-médico Hospital Niños. Compañía 1839. Teléfono 254. 1.30 a 3.30.

Dr. HECTOR CORONA T.
Bronquios pulmón. Asma. Delicias 938, frente Ahumada. 1 a 3 y 4 a 6. Teléfono 3695.

Dr. ALDO CONTRUCCI
Estudios Europa. Medicina interna. Sífilis. Nataniel 142. 2.30 a 4.30. Jefe clínica profesor Brockmann. Teléfono 3340.

Dr. EDUARDO CRUZ COKE S.
Ausente en Europa.

Dr. LEONIDAS CORONA T.
ESTUDIOS EN EUROPA
Laboratorio Clínico, Delicia 868. (frente a Estado).

Dr LEON CHONCHOL
Medicina general, Rayos X. Sífilis, piel, venéreas. Gálvez 61. 2 a 5.

Dr. EDUARDO DE RAMON
Profesor Extraordinario Ginecología. Estudios Europa. Cirugía, señoras, partos, 2 a 4. Agustinas 1606. Teléfono 3623.

Dr. CASTAÑON
Medicina interna. Especialmente pulmón. Pneumotórax. 2 a 4. Claras 457. Teléfono 3642.

Dra. JUANA DIAZ MUÑOZ
Especialista enfermedades señoras y niños; 2 a 4. Claras 346. Teléfono 4908.

Dr. IGNACIO DIAZ MUÑOZ
3 a 6. Bandera 574. Teléfono 3424. Medicina general. Vías urinarias.

DOCTOR DAUBAS
Medicina interna, sífilis, venéreas. — Huérfanos 1880.

Dr. DRECKMANN WEST
Medicina general, sífilis. Consultas: Catedral 1165. 2 a 5. Teléfono 1448.

Dr. RICARDO DONOSO
Corazón, pulmón. Regresó Europa. 2.30 a 4.30. Agustinas 619

Dr. DIMITSTEIN
Agustinas 1308, esquina Teatinos. Rayos X. Corazón, pulmón estómago e hígado, 1 a 4. Teléfono 3848. Domicilio: Rosales 1656 entre Castro y Dieciocho.

INSTITUTO DE SALUD
Cisterna
Sanatorio para enfermedades nerviosas y mentales. Director: Dr. Fontecilla; profesor de Psiquiatría. Médico residente; Dr. Demic, Delicias 1626. Santiago.

DOCTOR ESPINA
Rayos X. Estudios Europa. Teléfono 2102. 1 1|2-4. San Martín 372.

Dr. ESPILDORA LUQUE
Oculista. Estudios Europa. De 3 a 6. Delicias 416.

Dr. EGGERS
Lunes, Miércoles, Viernes, 2—5. Martes, Sábados 4—5. Castro 31.— Teléf. 5312.

Dr. FUENZALIDA BRAVO
Niños, Merced 560. Teléfono 1721. 2 a 4.

Dr. FUENZALIDA CORREA
Cirugía señoras, partos, 2-4. Huérfanos 745. Teléfono 466.

Profesor Doctor FONTECILLA
Regresó Europa. Delicias 1626. — Rayos X. pulmón nervios. 2 a 5.

Dr. Carlos Garcés B.
Delicias 1276. Teléfono 3747. Exámenes químicos, bacteriológicos. Reacción Wassermann. Medicina interna. 3 a 5.

Dr. RICARDO GUNTHER
Ayudante clínica ginecología. Partos, enfermedades señoras, aplicaciones diatermia. Av. España 696. De 2 a 4. Teléfono 226 Parque.

DOCTOR GIANELLI
ESTUDIOS EUROPA
SIFILIS PIEL VIAS URINARIAS
21 de MAYO 562
CONSULTA de 2 a 6.

Dr. VICTOR M. GAZITUA
Partos, enfermedades de señoras.— Trasladóse Agustinas 586. De 2 a 4. Teléfono

Dr. GREENE
Cirugía y Ginecología. París 809. 3 a 4 Teléfono 2860.

Dra. ANDREA GONZALEZ NOLLE
Estudios Europa. Señoras y niños. Riquelme 317. 2-5, menos Lunes y Sábados.

Dr. GLEISNER
Cochrane 114. Pulmón, corazón e hígado. Sífilis. 3-5. Casilla 2664.

Dr. ANIBAL GREZ
Oídos, nariz, garganta. De 1.30 a 3.30. Merced 324. Teléfono 4519.

Dr. GONZALEZ H.
Estómago, intestinos, hígado, obesidad, reumatismo, diabetes, pulmones y riñones. 1 a 3. Ejército 644.

Dr. ARNOLD GORGEWSKY
Médico Jefe policlínico. Medicina interna. Hospital San Juan de Dios. Pulmón estómago, hígado, instestinos. Rayos X. Brasil 53. 2 a 5.

Dr. GUSTAVO GIRON L.
Cirugía, Ginecología, Brasil 32. —Teléfono 3126. De 2 a 3.

Dr. LEONARDO GUZMAN
Estudios en Europa y Estados Unidos, 2 a 4. Miraflores 460.

Dr. HERRERA ROGER
Regresó Europa. Enfermedades niños, Delicias 2558. Teléfono 2679.

Dr. ROBERTO JARAMILLO
Ejército 707 Teléfono 143. Parque.

Dr. KRUMBACH
Titulado en Chile, Alemania. Enfermedades señoras, partos, sífilis. 3-5. Huérfanos 1353. Teléfono 60. Los Leones.

Dr. AGUSTIN INOSTROZA
Cirugía general, niños. Catedral 2851 Ausente en Europa. Teléfono 446. Estación.

INSTITUTO MEDICO
DE DIAGNOSTICO Y TRATAMIENTO
MERCED 571
(Al lado de la Sociedad Médica)
RAYOS X y FISIOTERAPIA. Novedad. Estereoradiografías con rayos blandos. Atendido por los doctores Prof. **J. Ducci** y **S. Neccchea.**
LABORATORIO. Atendido por el Dr. **N. Romero.**

INSTITUTO RADIOLOGICO
Dr. Adolfo Kaplan
Radioscopía, radiografía, radioterapia, aplicación radium. Estudios Europa y en Estados Unidos. Huérfanos 1466.

Dr. TEODORO LEIBLE
Enfermedades nerviosas. Medicina interna. Electricidad médica. De 3 a 6. Olivos 794.

Dr. LABRA LETELIER
Nariz, garganta, oídos, consultas de 2 a 5. Compañía 1361.

Dr. ARMANDO LEON L.
Cirugía. Compañía 1909. Martes, Jueves, Sábado. 1—3. Teléfono 3846.

Dr. LOIS
San Pablo 1236. Medicina general. Vías urinarias. Sífilis. De 1 a 4.

Dr. LAVAL
Medicina interna. Lord Cochrane N.o 340. De 1.30 a 3.30.

Dr. H. LEA PLAZA
Estudios en Europa. Compañía N.o 2115. Consultas 3 a 6, conforme hora fija. Teléfono 3880.

Dr. J. MONTERO C.
Trasladóse Moneda 859. Medicina interna. Venéreas. 6-8.

Dr. OSCAR MELENDEZ
Ayudante clínica Prof. Prado Tagle. Medicina interna. Sífilis. Santo Domingo 1036. 2-4. Teléfono 2831.

Dr. G. MORAGA FUENZALIDA
Enfermedades de niños. Ortopedia. Cochrane 118. Consultas, 2.30 a 4. Teléfono 2804.

Dr. ITALO MARTINI Z.
Oculista. Estudios Europa. Ahumada 17. De 3 a 5.

Dr. MAHOTIERE
Médico Hospital San Juan de Dios. Estudios Europa. 1—4. Rayos X. Laboratorio. Compañía 1973. Teléfono 4483.

Dr. JUAN MARIN
Cirugía. Enfermedades venéreas. Teléfono 4051. Catedral 1165. De 3 a 5.

Dr. MUÑOZ VALENZUELA
Residente Hospital Niños. Tuberculosis infantil. Matucana 302. 3 a 4. Teléfono 442. Estación.

Dr. MALBRAN
Enfermedades mentales y nerviosas. 3 a 4. Providencia 1936. Teléfono 308.

Dr. MORALES VILLABLANCA
Piel, sífilis, venéreas, medicina general. Rayos ultra-violeta. 4 a 6. Merced 486.

Dr JUAN MONTENEGRO M. 4
Enfermedades de niños. Luz ultravioleta. Compañía 1770. De 1 a 4.

Dr. MANUEL MORENO
Medicina general. Pulmón. Estómago. Neumatorax artificial. San Francisco 155. 2.30 a 4.30.

Dr. H. NUÑEZ ZAMORA
Señoras, partos. 2 a 4. Matucana N.o 289. Teléfono 211. Estación.

Dr. ORREGO PUELMA
Medicina interna. Rayos ultra-violeta. 3.30 a 5.30. Amunátegui 268. Teléfono 1317.

Dr. LUIS OPAZO P.
Jefe Policlínico Niños. Compañía N.o 2807. Teléfono 48. Estación.

Dr. ALEJANDRO OLIVARES
Medicina interna. Corazón, estudio en Europa. Agustinas 726. De 2 a 5.

Dr. PANTOJA
Medicina interna. Corazón. Pulmón, Estómago, Sífilis. Delicias 1276. De 2 a 4. Teléfono 3747.

Dr. ALBERTO PANATT
Pulmón, corazón, estómago, hígado. Rayos X, ultra-violeta. Teléfono 1211 Delicias 1416. De 2 a 4.

Dr. MARCIAL PARADA S.
Oído, nariz, garganta. Agustinas 936. Teléfono 186. Ñuñoa, 3 1|2 a 6.

Dr. JULIO A PAREDES
Especialmente enfermedades señoras. Medicina, cirugía. Brasil 47. De 2 a 4.

Dr. DAVID PULIDO
Enfermedades niños. Santo Domingo 1790. Teléfono 2152. De 1 a 3.

Dr. DANIEL PRIETO
Oculista
Estudios Europa. Compañía 1361. De 2 a 4. Teléfono 4359.

Dr. PRUNES
Estudios Europa. Piel, sífilis, venéreas. Santo Domingo 504. Casilla 2894.

DOCTOR VALERIANO PIMENTEL
Médico honorario del Hospital Salvador. Cochrane 377. 1—D.

Dr. Luis QUIROGA
Medicina interna, 2 a 3.30. Catedral 1452. Teléfono 3760.

Dr. ALBERTO RAHAUSEN
Cirugía general. Compañía 2938. Teléfono 192. Estación. De 2 a 4.

Dra. FRESIA ROSAS DE BEHM
Señoras y niños. De 2 a 5. Ahumada 47.

Dr. CESAR RODRIGUEZ LEON
Medicina interna. Enfermedades de niños. Catedral 2607. 1 a 2 y Bascuñán Guerrero 1013, 4 a 5.

Dr. ROJAS CARVAJAL
Medicina interna. Pulmones. Sistema nervioso 2-3 y media. Lira 35.

Dr. SCROGGIE
Especialidad enfermedades de niños. De 2 a 4. Rosas 1157. Teléfono 4583.

Dr. SCHUSTER
Vías urinarias, Sífilis. De 3-5. Huérfanos 1179.

INSTITUTO M. T. SANITAS
AGUSTINAS 1955
Sección Rayos.—Jefe, Dr. E. Heegewaldt. Diagnóstico de Rayos X. Radioterapia profunda (tumores, cáncer) aplicaciones de radium, luz ultravioleta, Diatermia, etc.
Laboratorio. —Jefe, Dr. E Cruz Coke. Orina, expectoración jugo gástrico, sangre.
Autovacunas de diferentes clases.

SANATORIO
Clínica particular doctor Riveros. Medicina. Operaciones. Partos.— Matta 586.

Dr. ALBERTO SANTANDER
Estudios Europa. Medicina interna, estómago, intestinos, Rayos X. Bandera 756, 3 a 5.

HELLMUTH SIEVERS
Médico Cirujano jefe Gabinete Kinesiterapia Instituto Educación Física. Morandé 712, 2 a 4. Domicilio: Molina 632.

Dr. CARLOS SEAMAN
Médico cirujano. 1.30 a 4. Delicias 235.

Dr. WALDEMAR SOMMER P.
Vías urinarias, sífilis, 3 a 6. Teléfono 4774. Santo Domingo 758.

Dr. MARCO A. SEPULVEDA R.
Laboratorio Clínico. Miraflores 450. Teléfono 233.

Dr. OTTO SCHWARZENBERG
Enfermedades niños. Santo Domingo 1230. 2 a 4. Teléfono 1033.

Dr. STOLTING
Oculista. Médico recibido Alemania. Chile. Moneda 627. De 3 a 5.

MANUEL TELLO C.
Médico cirujano, 2 a 4. Moneda 1736. Teléfono 1381.

Dr. TORRES TORRES
Jefe clínica, profesor Korner. Señoras y cirugía. 2 a 5. Delicias 261.

Dr. ISAURO TORRES
Enfermedades de niños. De 2 a 3. Huérfanos 2871-D.

Dr. J. M. VERGARA KELLER
Estudios Europa. Partos Ginecología. Agustinas 828. Teléfono 2855.

Dr. VILLAGRA
Estudios Europa. Unicamente pulmón. Rayos X. Pneumotorax. Helioterapia. Dieciocho 437 A. 2-4.

Dr. JAIME VIDAL OLTRA
Ausente en Europa.

Dr. VIVES BRAVO
Enfermedades niños. Delicias 335. Teléfono 2895. Consultas, 2-4.

Dr. G. E. VIDAL
Delicias 2552. Teléfono 245. Estación. De 3 a 4.

Dr. VICUÑA HERBOSO
Ayudante clínica Prof. Prado Tagle, Hospital San Vicente. Medicina interna. Especialmente corazón. Rayos X. Martes, Jueves, Sábados.— 2.30 a 4.30. Almirante Barroso 270. Teléfono 1053.

Dr. YUNGE
De 3 a 4. Trasladóse. Santo Domingo 1386.

Dr. YAÑEZ G.
Estudios Europa. Piel, sífilis, venéreas. Merced 559. De 3 a 5. Casilla 618.

Dr. WEINSTEIN
Estudios Europa. Enfermedades de la piel, sífilis y venéreas. Radioterapia, luz ultra-violeta. Agustinas 1357. De 2 a 5.

Dr. RAUL VENTURA JUNCA
Residente Hospital Salvador. Medicina interna, Rayos X. 4.30 a 5. Riquelme 140. Teléfono 3828 y 395.

Dr. WAUGH
914. Estudios Europa. Internas. 606; Venéreas. Sífilis. Wasserman. Compañía 1852. 2 a 4.30.

Dr. WIREN
Oídos, nariz, garganta. Compañía 1606. 2 a 5.

DENTISTAS

Dr. ANGUITA
Especialista Piorrea. Estudios Philadelphia. Edificio Ariztía, piso 7.o

Dr. GUILLERMO AHUMADA
Claras 380 Plazuela Merced. 9 a 12 y 2 a 6. Teléfono 4101. Casilla 5206.

B. ALCOCER A.
Cirujano-Dentista
Regresó. Trasladó su oficina a Delicias 858. Consultas: 8-11 1|2 y 2-7.

Dr. OSCAR BEZANILLA
Dentaduras de porcelana base acero inoxidable. Sólidas, estéticas, livianas. Rosas 1210. Teléfono 455.

RAMON CLAVERIA C.
Dentista
Regresó. Delicias 865 Horas de consulta: 8 1|2 a 11 1|2 y 2 a 7.

Dr. ADOLFO CHECHILNITZKY
Cirugía. Extracciones. Piorrea.— Echaurren 87.

Dr. CERDA LOPEZ
Ahumada 11. Teléfono 4221. Especialmente puentes, coronas. Extracciones, somnoformo.

Dr. CLODOMIRO CONTRERAS
San Antonio 451. Teléfono 3692. Horas de consultas. De 10 a 11 y de 3 a 6.

Dr. FORTUNATO ENCINA
Especialmente puentes, coronas, placas. Extracciones sin dolor. 11 a 12 y 3 a 5. Delicias 1325.

NINFA FUENTEALBA de P.
Cirujano-Dentista
Trasladóse. Maestranza 439.

ALBERTO GONZALEZ
Estudios Filadelfia. Extracciones difíciles, indoloras. De 9 a 11.30 y de 3 a 7. Moneda 1061.

Dr. GALLARDO GONZALEZ
Estudios en Filadelfia. Consultas diurnas y nocturnas. Echaurren 26.

Dr. A. LENG
Jefe Clínica Piorrea. Escuela Dental. De 3 a 6. Huérfanos 1616.

VICENTE MARIN A.
Cirujano Dentista
Ejército 492.

WENCESLAO MUÑOZ L.
Dentista. Tratamiento rápido. Extracciones sin dolor. San Diego 448.

ALFREDO MUÑOZ LOBOS
Extracciones sin dolor. Somnoformo. Puentes, placas. Compañía 852. Teléfono 2779.

CLINICA DENTAL
Dr. Moreno Olea fundada con Dr. Valenzuela Basterrica 1917. Especialistas en cada sección. Mismo local fundación. Huérfanos 1616.

EDISON ROSEL
Cirujano dentista. Monjitas 728. De 9 a 12 y 2 a 7.

Dr. DANIEL SIGNORELLI
Cirujano dentista. Trasladóse Independencia 207.

Dr. ENRIQUE SANHO
Ahumada 1. Teléfono 4221. 9-11 y 2-7.

CARLOS H. ROJAS C.
Trasladóse Santa Rosa 97.

Dr. C. VALENCIA COUR
Operaciones indoloras. Puentes y dentaduras. Teatinos

ARQUITECTOS

EDUARDO TASSO
Construcciones transformaciones reparaciones. Bandera 552.

MATRONAS

M. ARANGUIZ
Clínica partos, precios módicos. Consultas gratuitas. A. Barros 651.

MATRONA BECERRA
S. Ignacio 2068. Partos, curaciones, inyecciones. Recibe pensionistas.

JUSTINA CONTRERAS
Diez de Julio 827.

MATRONA BRAVO
Unicamente domicilio. Inyecciones. Mujica 20. Vicuña Mackenna.

MERCEDES DARRIGRANDI
Regresó extranjero, trayendo mos adelantos. Partos, curaciones. Atenderá distinguida clientela pensionado particular. Huérfanos 2744.

A. GEISSER
Matrona alemana. 1-3. San Antonio 148.

PASTORIZA E. DE MORALES
Recibe pensionistas, curaciones, inyecciones. Trasladóse a Gálvez

MATRONA
Clínica privada, partos toda hora, curación, inyecciones. Santa Rosa 377.

MATRONA
Recibe pensionistas. Castro

ELENA DE IZARRO
Matrona masajista, ex-jefe dad. Maturana 790.

H. IZQUIERDO DE GARRIDO
García Reyes 869.

SARA OSORIO DE GONZALEZ
Partos y curaciones. Rosas 2-4.

Mme. A. PRAGNAUD
Matrona francesa, 1 a 4. San Francisco 364.

CARMELA ROMAN
Servicio especial Maternidad, Isabel 315.

MATRONA
San Diego 930. Recibe enfermas. Llamados a toda hora.

PENSIONADO PARTICULAR
Partos, curaciones, pensionistas. Diego 956.

PENSIONADO DE OBSTETRICIA
Señora Reyes, matrona ginecóloga. Establecimiento moderno dido cirujanos especialistas. Esmeralda 636

CARMELA TOLO G.
Partos, asistencia toda hora. bo enfermas. Matucana 640.

SOFIA VILLASECA
Matrona
Turno permanente. Dormitorios disponibles para enfermas de Nataniel 826.

ANA G. VARGAS BARR
Partos. Recibo pensionistas. Americana 627. Teléfono tación.

PENSIONADO SRA. VICU
San Diego 57
Recibo enfermas partos ses. Especialidad primerizas. sulte precios, higiene, Turno permanente.

VARIOS

CLINICA ALAMEDA
Tratamiento sífilis, gonorrea sus complicaciones, ambos curaciones rápidas, métodos nos; 10 a 12; noche, 6 a pitalización enfermos: $ 15 y

---

LA CENTRAL
POMPAS FUNEBRES
MERCED, ESQUINA SAN ANTONIO
TELEFONO INGLES 595
La Empresa más antigua y acreditada en el ramo en todo el país, por sus bajísimos precios y esmerada atención. Cuenta con un inmenso surtido en urnas finas nacionales e importadas
Abierto día y noche durante todo el año

DEFUNCION
Habiendo dejado de existir nuestro querido deudo, señor don
Augusto Richter Lundgren
Sus restos fueron sepultados ayer, privadamente.
La familia.

DEFUNCION
Ha dejado de existir el señor don
Herbert W. Bennison
Gerente del Cable West Coast.
Sus restos serán sepultados privadamente.
La familia.

DEFUNCION
Ha fallecido nuestra querida madre, señora
Prosperina Adriazola v. de Torricos
Sus restos serán conducidos al Cementerio Católico, hoy, a las 5 P. M. El cortejo partirá de su casa-habitación, calle Esperanza 354.
La familia.

DEFUNCION
Ha fallecido nuestra querida hijita y hermanita
Gildita
Sus restos serán sepultados hoy en el Cementerio General.
El cortejo partirá a las 4 P. M., de su casa-habitación, General Velásquez 89.
Emilio Bouthors.—Brunilda de la Monnoraye—Enrique, Roxane y Olga Bouthors

---

DEFUNCION
Ha dejado de existir
Lolito Galeno González
Sus restos serán sepultados privadamente.
La familia.

DEFUNCION
Ha dejado de existir don
Jorge de la Fuente Tonkin
Sus restos serán sepultados en el Cementerio General hoy, a las 10 1|2 A. M.
La familia

DEFUNCION
Ha dejado de existir
Edelmira Labbé Torrealba
Sus restos serán conducidos al Cementerio General hoy Miércoles 17, desde la Parroquia de Santa Ana donde se oficiará una misa a las 9 A. M.
La familia.

EXPRESION DE GRACIAS
Damos los más expresivos agradecimientos a todas las personas y amigos que se dignaron acompañar a su última morada los restos de nuestra querida e inolvidable hija, hermana, señorita
Marina Aguirre I.
Miguel Aguirre y familia.

EXPRESION DE GRACIAS
Damos las más expresivas gracias a nuestros amigos que se dignaron acompañar los restos de nuestro deudo
Eduardo Balbontín Mena
Santiago, 16 de Noviembre de 1926.
La familia.

DEFUNCION
Ha dejado de existir
Marcelo Robert Pavin
Sus restos saldrán hoy de la capilla del Cementerio General después de una misa que se oficiará en la misma Capilla a las 9 1|2 A. M.
La familia.

POMPAS FUNEBRES
EMPRESA ZENTENO
ESTADO 17 | DELICIAS 2584
TEL. 4275 | TEL. 524
LOS MEJORES SERVICIOS A LOS MAS BAJOS PRECIOS

ZARZA-PUROL
Jarabe de zarzaparrilla compuesta con ioduro
Depura la sangre, cura erupciones y reumatismos
FRASCO: $ 6.00
BOTICA PORTEÑA - Delicias 867

ACEPTO
Representaciones
Rancagua, Puerto Montt, a comisión o por cuenta directa de una casa. Habiendo representado desde el año 1920 diversas casas en distintos ramos. Poseo muy buenas referencias.
S. G.—AHUMADA N.o 1.— SANTIAGO.

José Manuel Balmaceda y Cia.
CASILLA 1748 —— BANDERA 70 —— TELEFONO 2214

VENDEMOS

Propiedad de renta.—Compuesta de casitas modernas y muy sólidas, ubicada en barrio de gran porvenir, totalmente arrendadas. Constantemente hay pedidos. Precio: $ 330,000. Deuda: $ 120,000. Facilidades de pago.

En Vicuña Mackenna.—Casa moderna de habitación y renta, recién construída y muy sólida, ubicada próximo a Plaza Italia. Precio: $ 225,000. Deuda: $ 60,000. Facilidades de pago.

ARRENDAMOS

En Dieciocho.—Casa recién pintada y empapelada, consta de 6 dormitorios, piezas de recibo y cómodas dependencias, 2 patios. Canon: $ 650.

En Ejército.—Espléndida casa de habitación, muy moderna, 5 dormitorios, elegantes piezas de recibo, patios. Canon: $ 750.

Merced.—En magnífica situación, recién pintada y empapelada, consta de 5 dormitorios, 2 toilette, etc. Canon: $ 650.

AL COMERCIO
EL SEÑOR
DESIDERIO KREFT
HA DEJADO DESDE ESTA FECHA DE SER NUESTRO EMPLEADO, LO QUE COMUNICAMOS A NUESTRA CLINTELA PARA LOS FINES DEL CASO.
Guttmann, Maurer & Co. — Santiago

RIASE USTED
de los calores, pero antes debe comprar el simpático sombrero de paja
THE ROSENBLITT HAT
que lo hallará sumamente barato y fuera de toda competencia, en la
FABRICA NACIONAL DE GORRAS Y SOMBREROS
DELICIAS 2636, FRENTE A LIBERTAD
O EN LAS SUCURSALES SOMBRERERIAS ROSENBLITT

DELICIAS 2818
Entre Bascuñán y San Alfonso
SAN DIEGO 1140
Pasado Av. Matta

PUENTE 616
Casi esq. de Santo Domingo
SAN DIEGO 2007
Al llegar a Franklin

NAHUM ROSENBLITT.

SORTEOS de la UNIVERSIDAD DE CONCEPCION

PROGRAMA PARA EL SORTEO DEL
20 DE NOVIEMBRE

PREMIO MAYOR	$ 100,000
1 Premio de	30,000
10 Premios de	3,000
26 Premios de	1,500
63 Premios de	600
110 Premios de	300
202 Premios de	120
400 Premios de	60
1,999 Premios de	36

Entero vale $ 30 — Sexto $ 5

PROGRAMA PARA EL SORTEO DEL
31 DE DICIEMBRE

PREMIO MAYOR
1 Premio de
1 Premio de
2 Premios de
10 Premios de
20 Premios de
50 Premios de
100 Premios de
524 Premios de
1,990 Premios de

Entero vale $ 100 - Décimo

BOLETOS PARA AMBOS SORTEOS ENCONTRARA DONDE
OSCAR SPOERER & Cía.
Agentes Generales para la Zona Santiago-Linares — Calle Agustinas N.o 1177 — Casilla N.o 774 — SANTIAGO
D. GONZALEZ, Gerente — Concepción — Casilla

CREMA DE MAGNESIA
Base: Magnesia Hidroxidada.
Antiácido por Excelencia, Laxativo suave
EN TODAS LAS BUENAS BOTICAS

Metal Desplegado
2 x 8', ofrecemos a precios bajos.
Barraca de Fierro
Hinze y Bostelmann
CHACABUCO 61
TELEFONO 250, ESTACION :——: CASILLA 2420

LA NACION

Santiago, Noviembre 17 de 1926

LA SITUACION POLITICA

La situación política ha llegado al trance de crisis que desde tiempo atrás era posible predecir ante el criterio que ha presidido la acción ministerial.

El país se encuentra en el grado máximo de tensión e intranquilidad a que pueden conducirle los errores y las actitudes poco atinadas de los dirigentes de la vida política. Una solución debe producirse en forma inmediata, pero una solución que por fin contemple las supremas necesidades nacionales de esta hora.

No es del caso detenerse a considerar la forma en que se han presentado los acontecimientos que precipitaron la crisis; porque cualquiera que ella sea en el fondo coincide con una aspiración general y pone término a una situación que no podría prolongarse sin grave daño para el país. No es ésta tampoco ocasión de recriminaciones, reproches y descargos. Estamos en el vértice de un momento decisivo, y no es posible esperar un minuto más en la resolución que ha de devolver al país la paz y la confianza en que sus grandes y premiosos problemas van al fin a ser abordados con un alto criterio de gobierno.

El Ministerio está desde hace tiempo prácticamente inhabilitado para ejercer sus funciones gubernativas con provecho. Su tiempo está absorbido por las preocupaciones provenientes de la situación que se ha creado. Le falta la cooperación indispensable de los elementos políticos que tienen su expresión en las Cámaras Legislativas. Le rodea asimismo un ambiente sin eco en las fuerzas de opinión que a lo largo de diez meses de administración estéril se han sentido heridas, postergadas, incomprendidas en sus necesidades y aspiraciones.

Un sentimiento supremo de conciliación y de buen juicio debe levantarse por encima de las incidencias y las asperezas del momento. El país vale más que la consideración a las personas o la apreciación más o menos apasionada de los actos que rodean la crisis.

Es el momento en que el Gabinete bajo la inspiración del Primer Magistrado que es el eje del régimen presidencial debe facilitar una solución que permita reanudar el funcionamiento del mecanismo gubernativo. En el caso presente, lo que cumple es dar paso a un Ministerio que pueda coordinar armónicamente todas las fuerzas nacionales, y afrontar con el prestigio y el vigor de los elementos verdaderamente representativos de la opinión, la solución de los grandes problemas que el Gabinete actual recibió ya en grado de urgencia y que en sus manos se han acrecido y complicado en mayor proporción todavía.

El Presidente de la República goza de la confianza general del país y tiene hoy en sus manos una altísima misión que es afianzar la estabilidad de nuestras nacientes y aun no sólidamente arraigadas instituciones civiles. Entorpecer o dificultar esta labor en momentos que el país se ve preocupado por agobiantes problemas, sería una muestra de incomprensión que podría traernos dolorosas consecuencias.

El Primer Mandatario debe encontrar en sus actuales colaboradores amplias facilidades para cumplir esta grave misión y reorganizar su Gabinete en forma que cuente con apoyos sólidos y seguros y permita afrontar las responsabilidades de la situación.

LAS MUNICIPALIDADES Y EL DESAYUNO ESCOLAR

A indicación del señor don Domingo Amunátegui Solar,—cuya consagración al estudio de los problemas educacionales es una confianza para el país—el Consejo de Instrucción Primaria acordó recientemente, por unanimidad, dirigirse a las Municipalidades de la República para llamar su atención hacia la necesidad de dar cumplimiento a la obligación que les impuso el decreto-ley 740, de destinar cierta proporción de sus ingresos a costear el desayuno escolar en las escuelas primarias de su territorio.

La circular correspondiente, que publicamos en otras columnas, ha sido despachada ya a los alcaldes, y ella explica abundantemente las razones de orden social, pedagógico y económico que aconsejan realizar cuanto esfuerzo sea dable para evitar que la enseñanza primaria se malogre en gran parte a causa de la desnutrición de los educandos. Sin insistir demasiado en que existe una obligación legal, expresamente establecida en una disposición vigente, de dar subsidios para la alimentación de los alumnos más pobres.

Pero en las entrelíneas de esa comunicación oficial, exhalándose de ellas poderosa e irresistible, está la profunda razón de simpatía humana que sin duda moverá a las Municipalidades a realizar ese esfuerzo sin necesidad de esperar mayores apremios de las autoridades educacionales, en nombre de la ley.

No creemos que en Municipio alguno del país haya quien no adhiera a la indicación del señor Amunátegui Solar, poniendo todo el corazón en la tarea de arbitrar los recursos indispensables para que el niño escolar reciba cada día a lo menos un plato caliente de comida sana.

Estos recursos pueden obtenerse en parte haciendo economías en otras partidas de los presupuestos comunales. Pero también sería de seguros resultados acudir a las personas pudientes, al comercio, a los agricultores, a todo el mundo, pidiendo una ayuda en dinero o en especies alimenticias para la olla escolar.

Se podrían organizar bajo el patrocinio de las Municipalidades, Comitées encargados de recolectar esos recursos y organizar el servicio de alimentación de los escolares menesterosos de una manera permanente.

Hay comunas que son edenes de abundancia, y donde seguramente nadie da para las ollas escolares porque nadie pide. En esas mismas comunas hay numerosos alumnos pobres que para llegar a las escuelas deben hacer largas caminatas. Llegan extenuados, con una exigua merienda para pasar el día. Bien poco provecho obtienen de la enseñanza, porque están fisiológicamente imposibilitados para asimilarla. Lo mismo ocurre en las ciudades. El conventillo envía al niño a la escuela en un estado de desnutrición que los maestros comprueban sin poderlo remediar, y sin que se sientan capacitados para exigir de los alumnos la atención y la aplicación que los reglamentos señalan.

Se forman así generaciones de escolares de lamentables resultados docentes, que son una anticipación de los fracasos que van a seguir a esos muchachos, ya hombres, a lo largo de su vida. Son fuerzas que llegan a la lucha desalentadas de antemano, ineptas, sin energía y sin esperanza. Son desgracias individuales que sumadas representan una gran pérdida para el país, en todo orden de valores.

Por patriotismo, hay el deber de velar porque los alumnos de instrucción primaria se nutran. Lo manda la ley expresamente; pero con mayor imperio lo imponen los sagrados preceptos de solidaridad humana que nos ordenan proteger al niño.

ECOS

DOS BOMBAS EN VEZ DE UNA ESTATUA...

HACE diez años que se viene transformando la antigua y abandonada Quinta Normal en un gran paseo moderno, y, aunque alguna vez nos alarmó su entusiasmo para derribar encinas, siempre detenía nuestra protesta el embellecimiento realizado, los árboles nuevos y hermosos, las avenidas limpias y, sobre todo, su esfuerzo y el buen gusto en la transformación del frente, los palacios y jardines que substituyeron al Asilo del Salvador y sus ranchos.

Sería largo enumerar todo lo que el Director General de los Servicios Agrícolas ha hecho en el vasto parque, las perspectivas que ha abierto, derribando con ojo de artista y energía de dictador, viejas construcciones inútiles.

La ha trabajado como un pintor su cuadro.

Considerándolo, solíamos pensar:

—Merecía una estatua.

Y hasta pensábamos en la colocación de la estatua frente a los jardines de la calle Catedral, entre dos gigantescos plátanos orientales, contra una araucaria en forma de candelabro, con el fondo de la laguna y los pinares. Soberbio punto de vista: a través de los cerezos japoneses y la reja de la entrada, sobre los juegos de agua y los "parterres" de césped, en la puesta de sol...

Pero ya no es posible!

En ese mismo sitio, precisamente ahí, en la parte más visible, en el pórtico, entre los inmensos árboles, el hombre de la estatua ha permitido colocar dos horribles bombas de bencina y aceite, dos bombas de hierro pintado de rojo, con depósitos de vidrio semejantes a irrigadores, dos mangueras, y dos especies de caras redondas, blancas y grotescas, caricaturas que se ríen del golpe de vista y matan abominablemente el paisaje.

LA INDUSTRIALIZACION DEL MAR

LA industrialización de la fuerza ciega del mar no es una cosa nueva. No hace mucho tiempo, dos catalanes, progresistas y tenaces, idearon un procedimiento para controlar y aprovechar la fuerza de las olas. Libreta en mano, estarían los dos en la playa corriéndoles raya a las olas reacias o a las que llegaran tarde a la faena. Y las pobres olas desamparadas en manos de los inflexibles patrones, no tendrían las ventajas del Sindicato, ni siquiera el seguro de invalidez para las que resultaran perniquebradas en sus correrías por las rocas. Ya no podrían correr libremente sobre el lomo verde del mar, persiguiéndose unas a otras como chiquillos en recreo; tampoco les estaría dado murmurar sin objeto, muriendo dulcemente en la orilla, bordando de caracoles blancos la ilusión de los marinos y los enamorados.

Triste destino se les depara. Ahora son Jorge Claude y Paul Doucherot, los que han descubierto un sistema para aprovechar la transformación en energía de las capas a baja temperatura del Océano.

Laudable iniciativa, sin duda. Pero cuidado. El mar suele tener determinaciones bruscas y sus cóleras desconocen las ventajas de la conciliación y las suaves conquistas del arbitraje.

El salitre y las industrias nacionales del Sur

por CARLOS BARROILHET.

En pocos años se nos habrán escapado de las manos dos grandes industrias nacionales, a las cuales ha estado ligado el desarrollo económico del país: las industrias del **cobre** y del **salitre.**

Si se averigua el origen de las grandes fortunas chilenas de hace medio siglo, puede notarse que en su mayoría tienen un origen minero. Las más hermosos haciendas, los más ricos criaderos de animales finos, los más reputados vinos, pertenecían en aquellos años a personas cuya fortuna se formó de las industrias mineras y del salitre.

Hoy, mediante la desnaturalización, estamos perdiendo toda la influencia y control sobre esas dos grandes fuentes de riqueza; una y otra van en rápido camino para transformarse en industrias netamente "yanquis"; y si los Gobiernos no toman medidas de aplicación inmediata, antes de pocos años, nuestro papel quedará reducido al de proveedores de obra de mano, del capital norteamericano.

Ya que tenemos la desgracia de tener al país, en una época de transición económica, política y moral, y que han sido removidos, si no borrados, los puntos de referencia que nos dejaran nuestros padres, fijando la ruta del porvenir, tiene el Gobierno la obligación de ejercer un severo control, sobre todas las riquezas nacionales, a fin de evitar que las futuras generaciones tengan que pedirnos cuenta del sagrado patrimonio que recibimos de nuestros antepasados, para que gozáramos de su usufructo, pero no para hacerlo desaparecer.

La tendencia moderna de todos los países bien gobernados y bien organizados, es que el Estado, debe velar por las riquezas naturales en forma tal, que su aprovechamiento se haga tomando en cuenta, no sólo el presente, sino el futuro, ya que ellas constituyen el capital nacional, y los capitales son para ser acrescentados, pues son elementos productores.

El Estado debe principiar por proclamar y establecer su derecho absoluto de propiedad, sobre todas las riquezas naturales del país; entendiéndose como tal, todas aquellas que tienen un origen natural, ya sea que sean gaseosas, líquidas o sólidas, orgánicas o inorgánicas. Por lo tanto, el Estado debe reglamentar la explotación del salitre, de las hullas y el petróleo; las aguas y las nieves, los yacimientos de metales y metaloides y en general todas las sustancias del subsuelo, por ser bienes nacionales y convenir así a los intereses de la Nación.

Aceptado este principio, que la Nación es dueña absoluta de todas las sustancias naturales, es su obligación, no sólo de reglamentar y controlar su explotación, sino también de fomentarla a fin de acrescentar las riquezas pública y privada. Como consecuencia de lo anterior, se deriva la obligación por parte del Estado, de facilitar y establecer intercambios entre todas las industrias nacionales, a fin de que puedan abastecerse mutuamente entre todas ellas, lo que equivale a producir la concentración de todas las fuerzas industriales del país, cuyo primer resultado sería la independencia económica de la Nación, sin lo cual la independencia política de que gozamos, será un mito.

Tenemos en el Norte, dos grandes industrias, la del **salitre** y la del **cobre**, que han absorbido enormes capitales extranjeros y nacionales, y cuyos productos se esparcen por todo el mundo; emplean en el trabajo miles de trabajadores nacionales y a su desarrollo están vinculadas muchas industrias del Sur del país. El Estado tiene la obligación de tratar por todos los medios a su alcance de establecer una unión estable, a base comercial, entre los industriales del Norte y los del Sur, es preciso que los primeros consuman sólo los productos nacionales que produzcan las industrias del Sur, a fin de llegar a practicar el ideal de **"abastecerse a sí mismo".**

Los materiales nacionales que necesitan las industrias del salitre y del cobre, pueden clasificarse en dos grandes categorías: materiales de construcción y de elaboración, y artículos de alimentación y vestuario. Entres los primeros prima por su importancia el combustible, siguiéndole la madera.

En 1924 las industrias de la región salitrera, consumieron combustibles importados por valor de $ 128.871.820 y sin embargo el país dispone de inmensos yacimientos de hullas de primera clase. Esta sola cifra es toda una revelación; ese año se invirtieron en el extranjero cerca de ciento treinta millones de pesos, para pagar lo que el país produce, energía térmica, calor y fuerza. Se desprende de lo dicho que el Gobierno tiene la obligación de plantear a la brevedad posible una política del combustible, poniendo en ejecución un plan de obras destinadas a facilitar los medios para para que los carbones chilenos puedan llegar a ofrecerse en la región salitrera, en condiciones económicas semejantes o mejores que los combustibles importados.

Este plan de obras, se reduce a resolver un simple problema de trasporte, que facilite la movilización del combustible nacional entre los puertos carboneros y salitreros. Si actualmente nuestro combustible no puede competir en precio con el importado, en cuanto a costo, solamente es porque los gastos de movilización son exageradamente altos, ya que el precio de extracción del combustible de las minas chilenas, es inferior al de las minas extranjeras.

Estos medios de movilización tendrían la doble ventaja de ser utilizados simultáneamente para la movilización del salitre y de todas las mercaderías y artículos que importa la región salitrera, movilización que actualmente es muy cara.

La industria maderera también debería quedar íntimamente ligada a las industrias del Norte. Si es verdad que no poseemos maderas nacionales en las condiciones económicas, ni con las características del pino del Oregón, exclusivamente usado en la región del Norte, todos sabemos que puede ser ventajosamente sustituído por los productos nacionales; todo es cuestión de técnica.

La segunda categoría de artículos y mercaderías que se consumen en la región salitrera, comprende principalmente el vestuario y la alimentación. El desarrollo industrial y nacional de todo lo referente al vestuario en general, ha llegado ya a un grado de perfeccionamiento, en cuanto a cantidad, calidad y precio, que le permite luchar libremente en competencia con los productos similares importados.

No sucede igual cosa con los artículos alimenticios, que son una de las causas del encarecimiento de la vida en el Norte. Los defectuosos medios de movilización y la falta de reglamentación hace que esos artículos lleguen recargados en sus precios debido a los altos fletes y al abuso de los intermediarios, y en condiciones defectuosas para el consumo.

La naturaleza del trabajo en la Pampa y las condiciones del clima hace necesario una alimentación adecuada, abundante y barata. Muchos males se habría evitado, muchas dificultades obreras se habrían allanado fácilmente, si se hubiera dado, la debida atención a este punto. Es un hecho biológico fundamental y por todos reconocidos que sobre un estómago vacío la cabeza sólo piensa en comer. Si una política de transporte facilitara el consumo de los productos nacionales en la región del Norte, principalmente de los carbones y de las maderas, para el abaratamiento de la vida, propiamente dicho, sería necesario aumentar la producción agrícola de las provincias limítrofes a los centros de consumo. A un paso están las ricas tierras de Atacama, tierra que cuando le toca la suerte de recibir unas cuantas gotas de agua, se transforman intantáneamente en los campos más feraces del país, tierras vírgenes, que regadas, agradecidas devuelven tres cosechas al año.

Las aguas están allá en plena cordillera, esperando ser recogidas en embalse, para ser distribuída cuando sea llegado el momento de dar vida a esas tierras.

Si las actuales circunstancias son propicias para que el Gobierno pueda poner en práctica medidas conducentes a ligar los intereses de los industriales consumidores del Norte, con los productores del Sur, seguramente pasados algunos años los inevitables "intereses creados" se lo impedirán.

Los capitales extranjeros invertidos en la región del Norte, llegarán en poco tiempo más a tener el dominio real y moral de esa regiones y entonces sus influencias se ejercerán, como es natural, en el sentido de quedar en completa libertad para hacer ellos lo que nosotros no supimos hacer en su debido tiempo, es decir, ligar sus propias industrias entre sí, tanto las de aquí como las de sus tierras, enviándonos todos los productos que sean necesarios para el desarrollo de sus industrias en Chile.

El día que nuestro Gobierno no tenga más papel en el Norte que recaudar los derechos de Aduana ¿estará en situación de mantener en todo momento sus derechos políticos en esa región y gozará del prestigio moral necesario?

C. B.

LA QUINTRALA y
la Monja Alférez

Son los personajes centrales del nuevo libro

En Plena Colonia

— POR —

Aurelio Díaz Meza

En venta en todas las buenas librerías.

18—N

Compro PIANOS

Pago buenos precios. Préstamos por pianos, vitrolas, joyas de brillantes, etc., etc.

San Diego 460, EL AGUILA

16-N

COMPRO

JOYAS VALIOSAS
PAGANDO COMO NADIE

DELICIAS 857

ALQUILERES

LOS PROPIETARIOS NO PAGAN COMISION

OFICINAS.—Ofrezco espléndidas y cómodas oficinas para profesionales, desde $ 150 a 350, en las calles de CATEDRAL, AGUSTINAS esquina de BANDERA, primera cuadra de BANDERA, HUERFANOS, COMPAÑIA.

CASAS PARA SOCIEDAD O FIRMA COMERCIAL

OFREZCO UNA EN CALLE DE SAN ANTONIO DE ESQUINA, COMPUESTA DE [illegible] habitaciones, GALERIAS, etc., y OTRA EN CALLE DE BANDERA, PROXIMA A AGUSTINAS CON 13 HABITACIONES.

CARLOS OSSANDON B.

168 — BANDERA — 168

NOTAS POLITICAS

DESPUES DE LOS DOS CONSEJOS DE GABINETE DE AYER EL MINISTERIO HABRIA ACORDADO SU DIMISION

LA RENUNCIA COLECTIVA SERIA ENTREGADA HOY A S. E., FIRMADA POR TODOS LOS MINISTROS, EXCEPTO DE LOS DE GUERRA Y MARINA. — DECLARACIONES QUE NOS HACEN SOBRE LA SITUACION POLITICA LOS MINISTROS SEÑORES MAXIMILIANO IBAÑEZ, ALAMIRO HUIDOBRO, CARLOS IBAÑEZ Y ARTURO SWETT

Toda la atención pública ha girado ayer alrededor de la situación ministerial, que hizo crisis después de las declaraciones del Ministro de la Guerra, que conocen nuestros lectores, en que consignó la conversación que sobre este particular había tenido anteriormente con S. E. el Presidente de la República.

El Primer Consejo de Ministros

se celebró poco después de las doce del día. En él, después de tratarse sobre diversos asuntos de importancia, y que penden de la consideración de los distintos Departamentos de Estado, tales como el pago a los empleados públicos, el problema de la desocupación y otros, se entró a considerar el reportaje al Ministro de la Guerra, publicado por "La Nación", donde aparecen declaraciones respecto de la situación del Ministerio.

Según las informaciones que logramos obtener en círculos autorizados, uno de los Ministros presentes en la reunión declaró que había llegado el momento de presentar la renuncia de su cargo de Secretario de Estado, dejando en libertad al Excmo. señor Figueroa Larraín para que continuara, como lo estimara conveniente, dirigiendo los destinos de la Nación.

Sobre este asunto se produjo una larga discusión. Se analizó detenidamente el aspecto de la actual incidencia, y después de cambiar ideas, se llegó al acuerdo de celebrar en la tarde una nueva reunión, con la asistencia del Ministro de la Guerra, que no había podido asistir al Consejo.

En el Palacio de la Moneda

Desde las primeras horas de la tarde numerosos dirigentes políticos, miembros de la Cámara de Diputados y del Senado concurrieron al Palacio de Gobierno co el objeto de entrevistarse con el Presidente de la República y con los Secretarios de Estado.

Entre los políticos con quienes conversamos en la tarde de ayer, citaremos al presidente de los liberales, senador don Matías Silva, quien pasó a visitar al Excelentísimo señor Figueroa Larraín.

Interrogado el señor Silva sobre este asunto que tiene preocupada intensamente a la opinión pública, nos declaró que en vista de la gravedad de la situación se creía imposibilitado para adelantar opinión alguna.

Sin embargo, informaciones que se nos proporcionaron en círculos autorizados, nos permiten manifestar que la visita del señor Silva obedece al propósito de imponer al Primer Mandatario de la Nación respecto del pensamiento de los liberales ante el temor de una crisis ministerial, reiterando al Excmo. señor Figueroa la adhesión del Partido Liberal.

Comentarios en el público

Mientras los Secretarios de Estado se encontraban en sus respectivos despachos esperando la hora de la reunión de Ministros que se iba a celebrar en la oficina del premier señor Ibáñez, un numeroso grupo se congregaba en la plazuela de la Moneda.

Tuvimos oportunidad de hablar con el diputado don Eulogio Rojas Mery, quien interrogado acerca de las incidencias políticas, nos dijo, entre otras cosas, lo siguiente:

"Nosotros, los parlamentarios, estamos muy alejados de los círculos de Gobierno; ahora se trata de asuntos que sólo pueden dilucidar los señores Ministros de Estado".

Nos dijo esto, y en seguida se dirigió rápidamente en dirección al Congreso Nacional.

El Presidente de la Corte Suprema con S. E.

Poco después de las cinco de la tarde llegaba a la Moneda el Presidente de la Excma. Corte Suprema de Justicia, señor don Javier Angel Figueroa, quien conversó largamente con el Primer Mandatario de la Nación.

Cuando el distinguido magistrado se alejó de Palacio, nos acercamos a él para pedirle informaciones respecto de la visita que acababa de efectuar.

El señor Figueroa nos declaró que en su carácter de miembro del Poder Judicial no podía pronunciarse acerca de las incidencias políticas; pero que personalmente estimaba que las dificultades surgidas últimamente podían solucionarse en forma satisfactoria.

Reunión previa de los Ministros

A las seis de la tarde llegaba al Ministerio del Interior el Secretario de Estado en el Departamento de Instrucción, don Alamiro Huidobro. Momentos más tarde notábamos la presencia de los señores Guarello, Rozas, Córdova y del Almirante Swett. Don Maximiliano Ibáñez se encontraban esperándolos en su sala de despacho.

Llega el Ministro de la Guerra

El coronel don Carlos Ibáñez que tuvo que concurrir a los funerales de los aviadores fallecidos trágicamente en el accidente de El Bosque, llegó al Ministerio del Interior minutos después de las seis y media de la tarde.

Reunidos todos los Secretarios de Estado, a excepción del Canciller señor Huneeus, que se encuentra enfermo, se entró de lleno a conversar sobre la situación política.

Aun cuando los Ministros que entrevistamos se negaron en forma terminante a hacer declaración alguna, en esta reunión, según nuestras informaciones, después de planteares la situación, que se consideró de gravedad, se habría acordado concurrir al despacho del Presidente de la República, con el objeto de celebrar un Consejo de Ministros.

En la Presidencia

Terminada la reunión de los Secretarios de Estado, pasaron éstos a la Presidencia de la República. El Excmo. señor Figue-

(PASA A LA 5.a PAGINA)

LA CRISIS SALITRERA Y LA ASOCIACION DE PRODUCTORES

Algunas gentes que gustan de imputar a los demás sus propios desaciertos; otros que han encontrado en el engaño sistemático a las clases trabajadoras una fuente inagotable de recursos; y, por fin, espíritus que viven de impresiones y no de realidades, vienen turnándose en la tarea de culpar a la Asociación Salitrera de la actual situación por que atraviesa la industria.

Son los mismos que mañana, con igual criterio, cargarán a la cuenta de los agricultores, la sequía o el mal año.

Se supone que los productores de salitre se han confabulado para arruinar sus propios capitales, y que domina en ellos el afán morboso de ver paralizadas sus oficinas para proporcionarse la satisfacción de perder fuertes sumas de dinero.

Es confiar demasiado en la estulticia ajena, esto de pretender infiltrar en la opinión pública la idea de que los salitreros se han aburrido de acumular utilidades y por eso han hecho cesar sus faenas.

El criterio más elemental indica que el interés de los productores es, en este caso, el mismo del Estado: Exportar y vender la mayor cantidad posible de salitre.

En consecuencia, si la exportación ha disminuído y la elaboración del producto se restringe, debe ser, indudablemente, por razones diversas y aún contrarias a la voluntad de los industriales.

Que no se haya previsto debidamente el estado actual de cosas por quienes tenían la obligación de salvaguardiar la economía fiscal, es otra cuestión.

Pero lo cierto es que la Asociación de Productores ha cumplido plenamente con su deber. Desde mucho tiempo atrás, ha venido señalando el futuro crítico que se presentaba para la industria; ha indicado normas de resurgimiento; ha marcado los caminos más fáciles para normalizar la producción y venta de nitrato. No ha estado en sus manos la resolución de estas materias y de allí que se haya descendido hasta las circunstancias actuales que afectan—en primer término—a sus propios asociados.

Es tiempo entonces de que se substituya el criterio infantil con que muchos examinan esta cuestión, por otro de comprensión exacta de las realidades.

El problema salitrero es grave y complejo; sus proyecciones sobre la economía general del país no pueden desconocerse. Y resulta criminal explotar su crisis en beneficio de personales aureolas de popularidad o en pro de maniobras impulsadas por una baja politiquería.

Las causas de la presente situación han quedado claramente definidas en la exposición leída por el señor presidente de la Asociación de Productores de Salitre, en la Junta General Ordinaria de 30 de Septiembre de este año. Se dice allí:

"Es fácil demostrar que el cierre de las oficinas salitreras se debe al hecho de que le es imposible a la mayoría de los industriales seguir acumulando salitre que creen sólo podrá liquidarse a pura pérdida en la era de aguda competencia que se ve venir para después del 30 de Junio de 1927, y sin que se cuente con ayuda alguna del Estado. Por el contrario, las cargas y gravámenes de todo orden que ahora se soportan no existían como hoy, ni tampoco se hacía sentir la competencia de los fertilizantes sintéticos. Aparte de esto, hay que recordar que la paralización de una oficina salitrera, significa gruesos desembolsos y pérdidas para sus dueños."

Los que aspiran a resolver la actual crisis están obligados a averiguar, honorablemente, sus causas. Sólo así podrá alcanzarse un resultado que garantice el porvenir.

Lo demás es explotar, en beneficio propio, la situación de miseria pública que ha acarreado la crisis salitrera.

G.

LIBROS BARATOS

POR BALANCE, tenemos toda nuestra existencia en obras extranjeras, sobre: INGENIERIA, MEDICINA, HISTORIA, ARTE, PEDAGOGIA, LITERATURA, POESIA, CUENTOS PARA NIÑOS, etc.

Con 20% de Rebaja

Adquiera luego las obras que le hagan falta, pues muy pronto cerraremos esta valiosa realización.

Compruebe la efectividad de nuestra rebaja, ya sea pidiendo los catálogos que hemos hecho circular durante el año o pasando a imponerse de los precios actuales con relación a los anteriores.

LIBRERIA NASCIMENTO EDITORIAL

AHUMADA 125 — CASILLA 2298 — Teléfono 3759

JOYERIA MELLA

Transformación de Alhajas. Composturas de Relojes. Trabajos garantidos.

San Antonio 89. La Continental

N—20

MATE LA MOSCA, O LA MOSCA LO MATARA A USTED. DR. LONG

COMPRE UN FORD A ORREGO Y NO TENDRA QUE ANDAR A PIE. R. BESA

ANOCHE SE PRODUJO UN INCENDIO EN LA CASA MUZARD DE VALPARAISO

Minutos antes de las 8 P. M. se declaró un incendio en esta casa comercial, que ocupa un edificio de cinco pisos en la calle Condell, al lado del Club Naval.

El fuego tuvo su origen en el interior de la casa comercial mencionada, alcanzando a consumir totalmente las mercaderías, estanterías y bodega, y causando perjuicios en el Conservatorio Van Doren, en la sastrería de don Miguel López y en la botica Kanmann.

Para sofocar el fuego hubo necesidad de destruir las escalas que conducen a los pisos superiores, tarea en la cual resultaron heridos los bomberos Luis Cutell, de la 3.a Compañía; Enrique Luguen, y Rodolfo Masson, de la 9.a, este último de gravedad.

Se ignora la cuantía de los seguros comprometidos por el edificio, que es de propiedad de la Compañía La Italia, por la Casa Muzard y la sastrería. La botica está asegurada en $ 100,000 en diversas Compañías.

El Tribunal de Conciliación y Arbitraje

Ha comenzado con toda actividad a desempeñar sus labores. Ayer se dió principio a los comparendos entre empleados y patrones en los diferentes conflictos que se han sometido a la decisión del tribunal.

El día de la música

La Sociedad Musical de S. M. de este puerto prepara con mucho interés la celebración del día de Santa Cecilia, Patrona de las instituciones musicales. Para el aniversario anotado, que lo será el 22 del presente, se preparan varias fiestas.

Seguro de accidentes para bomberos

El entusiasmo y abnegación con que trabajan los bomberos de este puerto ha influído para que en los últimos meses se hayan producido muchos accidentes con el sensible resultado de quedar inválidos muchos voluntarios. Esta circunstancia ha hecho que se piense a la fecha en la forma de crear seguros para los accidentes moberiles. Para esto se propone la dictación de una ley basada en la de accidentes del trabajo y en la que se contemplaría el Estado como patrono.

La Escuadra

Según noticias llegadas durante el día de ayer a la Dirección General de la Armada de la Escuadra Activa se encuentra a la fecha en el Golfo de Arauco, desarrollando la parte final del programa de ejercicios de Primavera. En estas maniobras interviene una escuadrilla de tres sumergibles.

El Comandante del Apostadero de Talcahuano

Este jefe de marina, Contralmirante don Olegario Reyes del Río, llegó ayer a este puerto para solucionar diferentes asuntos del servicio a su cargo. El señor del Río, después de celebrar una entrevista con el Director General de la Armada, se dirigió a Santiago, por el tren ordinario.

El Estatuto Administrativo y los empleados de Aduana

Entre el personal de la Aduana, el proyecto de Estatuto Administrativo se ha prestado a rudas críticas porque se considera que no contempla en buena forma los intereses de los empleados que sirven en la repartición aduanera.

Un empleado de Aduana, con quien conversamos ayer al respecto, nos manifestó que el Estatuto en lo que a ellos se refiere, se ha hecho en forma disparatada e inconsulta.

—Mientras rebaja el sueldo a los que ganan muy poco — nos dijo — contempla aumentos para los que gozan de grandes sueldos. Estos aumentos suben en muchos casos de mil pesos siendo en cambio las rebajas de cien y ciento cincuenta pesos para empleados que sólo ganan seiscientos u ochocientos.

Esta circunstancia hace dudar en la economía que se obtendrá con el Estatuto ya que mientras se quita a unos se da a otros y en forma desproporcionada.

—Otro desacierto del Estatuto es mantener ciertos empleos inútiles que la opinión general considera ya suprimidos. Un ejemplo es la mantención del cargo de jefe de la Aduana de Santiago, puesto muy bien rentado a pesar de ser inútil y al que, aún más, no se ha contemplado en la rebaja del quince por ciento de la Ley de Emergencia. ¿A qué se debe esto? — terminó diciéndonos el empleado.

MOVIMIENTO MARITIMO

AYER LLEGARON:
El Plum Branch, de Liverpool.
El Hudson, del Havre

AYER SALIERON:
El Chiloé, para Arica
El Tirúa, para Los Vilos.
El Fresia, para Lota.

HOY SALEN:
El Taltal, para Iquique.
El Aconcagua, para San Antonio.
El Huasco, para Lota.

MAÑANA LLEGAN:
El Santa Elisa de Nueva York.
El Mapocho, de Lota.

MAÑANA SALEN:
El Quito, para Iquique.
El Itauri, para Hamburgo.

EL VIERNES LLEGAN:
El Magallanes, de Arica
El Flora, de Iquique.

EL VIERNES SALEN:
El Mapocho para Pimentel.
El Flora, para Corral.
E. Antártico, para Punta Arenas.

EL SABADO LLEGA:
El Allijen, de Arica.

EL SABADO SALEN:
El Aconcagua, para Nueva York.
El Oropesa, para Liverpool.

Seiscientos obreros cesantes

Llegaron en la mañana de ayer procedentes del Norte en el vapor "Fresia". Todos ellos fueron trasladados ayer mismo a Santiago a cargo del Prefecto de Policía de esta ciudad, señor Concha.

ACONCAGUA

LA LIGUA, 16.—Se ha lamentado el fallecimiento del señor José Tomás Sagüez, ocurrido en Ovalle. Era padre del médico de esta ciudad, señor José Sagüez.—(Gálvez).

La tragedia de «Las Higueras» e epilogó en Los Angeles

EN ESTA CIUDAD SE EFECTUARON AYER LOS FUNERALES DEL TENIENTE NOVOA

(Correspondencia telegráfica para "La Nación", del señor Luis Solís)

LOS ANGELES, 16.—La trágica muerte del Teniente Novoa, que era el hijo mayor de una estimada familia de esta ciudad, ha causada una impresión dolorosa, que se manifestó imponentemente en la recepción que se tributó a sus despojos que llegaron hoy

En la Estación

esperaban los socios del "Liceo Football Club", del cual el extinto fué uno de los más entusiastas miembros durante el tiempo de sus estudios humanísticos.

Se encontraban también presentes una delegación de oficiales del Regimiento Pudeto y numerosos amigos del señor Novoa y de su familia.

Una escena conmovedora

Se produjo a la llegada del tren de 10 A. M., que transportaba los restos. Los deudos más cercanos del señor Novoa venían desde Santiago en el carro mortuorio; pero las manifestaciones de dolor de los que habían quedado en ésta hicieron crisis en el momento del descenso de la urna.

La capilla ardiente

se erigió en el Casino del Regimiento Pudeto. Un pelotón de soldados montó guardia ante ella hasta las cinco de la tarde, hora en que se efectuaron

Los funerales

A ellos concurrieron todos los oficiales del Regimiento, un pelotón que hizo las salvas de ordenanza, relaciones de la familia Novoa y una delegación de alumnos del Liceo.

La oficialidad y cada una de las compañías del Pudeto enviaron una corona de flores.

Al inhumarse los restos habló el Teniente, Rodolfo Goñi.

El carro mortuorio que sirvió en la ceremonia fué uno recién construído y que se ocupaba por primera vez.

El homenaje de los soldados

Según los reglamentos, un pelotón únicamente debe asistir a la sepultación de un Teniente de Ejército. Pero en este caso la tropa se ofreció espontáneamente a concurrir en masa. Y así trás el carro fúnebre iban desarmados todos los soldados del Pudeto.—(Solís).

Datos biográficos

LOS ANGELES, 16.—El señor Novoa nació en Los Angeles el 4 de Junio de 1904. Sus padres fueron don Agustín Novoa y la señora Eloisa Vergara.

Carlos Novoa era el mayor de ocho hermanos a los cuales profesaba un profundo afecto.

SUS ESTUDIOS

Los hizo en el Liceo de esta ciudad, hasta el sexto año, que cursó en 1921.

Tenía una gran predilección por los deportes. Perteneció al Club de Football del Liceo. Fué uno de los mejores arqueros que ha tenido el primer team de este Club.

POETA

El Teniente Novoa demostraba una gran afición por la poesía. Solía presentar algunas buenas composiciones originales en la clase de castellano. Se distinguían ellas por una determinada tendencia romántica.

AFICIONES MILITARES

demostró siempre el joven Novoa. En 1920 hizo el curso rápido de aspirantes a oficiales que funcionó con motivo de la movilización.

Licenciado poco después, permaneció durante varios años en ésta. Sólo el 5 de Marzo de este año fué por primera vez a Santiago a incorporarse en el curso especial de la Escuela Militar.

Cuando recién hacía un mes que iniciaba este curso conoció a la señora Graciela Corbalán.—(Solís).

Si no hubiera sido por los hijitos de Mr. Johnson

EL DRAMA DE LAS HIGUERAS HABRIA SIDO AUN MAS TRAGICO

LA SERENA, 16.—Las actuaciones judiciales en torno del drama de Las Higueras se han continuado desarrollando normalmente den[illegible] las prácticas legales de proce[illegible] to.

La libertad bajo fianza [illegible] por el señor José Johnson [illegible] do evacuada por el Juez. [illegible] pronunciamiento sobre el [illegible] se espera el cumplimiento de [illegible] nas tramitaciones de rigor.

El abogado del señor Johnson, Ernesto Peñafiel, activa [illegible] mitaciones todo cuanto [illegible] las circunstancias.

Faltan algunos antecedentes [illegible] bre la conducta anterior de[illegible] Ellos han sido pedidos a [illegible] cia de la Compañía explotadora [illegible] las minas "Las Higueras".

La depresión moral del [illegible] Johnson, provocada por su [illegible] preocupación por la suerte de [illegible] pequeñas hijitas, sufrió una [illegible] hoy cuando un amigo suyo [illegible] noticias de ellas, que se encuentran al cuidado de una respetable [illegible] lla.

Pobrecitas... exclamó, si no [illegible] ra sido por ellas ya esto se [illegible] liquidado definitivamente [illegible] forma...

LA VOZ DE LAS PROVINCIAS

"El Mercurio", de Antofagasta.—Se refiere a la campaña contra el alcoholismo emprendida por la autoridad local e indica como medio práctico para alcanzar éxito en ella el examen de los licores y el fomento de la higiene.

"El Sol", de Antofagasta.—Repudia el sistema de contratación de empréstitos externos para atender a necesidades ordinarias.

"La Patria", de Iquique.—Expone las finalidades y da a conocer la organización de la Asociación de Productores de Yodo.

"El Siglio" de Los Angeles.—Celebra la inminencia de que la Empresa de los Ferrocarriles se haga cargo de la línea de Santa Bárbara a Los Angeles, según lo declaró el director de Ferrocarriles durante su paso por esta ciudad, de regreso del Sur.

"La Estrella", de Linares.—Condena algunas injusticias del proyecto de Estatuto Administrativo del Gobierno.

"La Verdad", de Cauquenes.—Descubre en el proyecto de Estatuto Administrativo disposiciones que indicarían temor de lesionar algunos intereses y otras excesivamente pesadas para algunos empleados en especial para los maestros primarios.

MAULE

EL ADELANTO DE LA ESTACION VITI-VINICOLA

(De nuestro Corresponsal, por Telégrafo)

CAUQUENES 16. — Se ha dirigido a Santiago el Director de la Estación Viti-Vinícola de ésta, señor Ernesto Prieto, con el objeto de obtener fondos para operar algunos adelantos en el establecimiento.

Ellos se traducirían en la instalación de una bodega para la fabricación de Oportos, es decir, para clarificar y envejecer los vinos asoleados que se producen en la región. Como una extensión de los servicios de la Estación se adquiriría para ello una máquina seleccionadora de semillas de trigo. — (Eleazar Vergara).

Despedida de soltera

CAUQUENES. — Se efectuó en el comedor rojo del Plaza Hotel, una manifestación que sus amigas ofrecían a la señorita Marta Medina Boizard, como despedida de soltera. Esta manifestación consistió en unas once-comida.

Por primera vez en este pueblo, nuestras damas han despedido en un lugar público a una de sus amigas.

Después de las once se desarrolló un baile que se prolongó hasta las 8 P. M.

Asistieron las siguientes señoritas: Marta Medina B., Ana Silva Ojeda, Inés Ríos Lazo, Maruja Domínguez Urrutia, Lidia Pinochet Bustos, Adriana Río Lazo, Inés Silva Ajeda, y Berta Medina Fernández.

Las fiestas primaverales

(DE NUESTRO CORRESPONSAL, POR TELEGRAFO)

CAUQUENES, 16.—Con éxito se han efectuado estas fiestas, dedicadas a la Reina de la Primavera, señorita Raquel Trucco Lee.

El baile y el corso resultaron igualmente lucidos. Al último la señorita María Ruiz presentó un carro "Luna de Miel", adornado en forma sobresaliente. Obtuvo el primer premio. El segundo correspondió a la señorita Yolanda Vega.—(Vergara).

NO HA TENIDO,
NO TIENE NI TENDRA COMPETIDOR EL AFAMADO
SOMBRERO ROSENBLITT

CONCEPCION

LA SEMANA DE LA TUBERCULOSIS

(De nuestro Corresponsal, por Telégrafo)

CONCEPCION 16.—Con numerosa concurrencia y bajo la presidencia de las autoridades administrativas y municipales, hoy fué inaugurada la Semana de la Tuberculosis en el Teatro Ferroviario.

El Intendente señor Abra[illegible] tega pronunció el discurso de [illegible] tura. En seguida el doctor [illegible] yes dió una interesante conf[illegible] sobre la enfermedad. Esta [illegible] rencia fué ilustrada por pro[illegible] nes luminosas.

CHILOE

DOS REOS ESCAPAN DE LA CARCEL

(De nuestro Corresponsal, por Telégrafo)

CASTRO 16. — Dos reos se escaparon de la Cárcel de ésta.

Son dos peligrosos criminales, convictos de depredaciones en la región del Aysen.

La fuga la consumaron aprovechándose de las condiciones poco seguras del edificio carcelario. — (Gutiérrez).

CASTRO 16. — Cargo del [illegible] tal de esta ciudad se han [illegible] tro hermanas de caridad.

—La "Baquedano" fondeó [illegible]

ACHAO, 16.—Falleció [illegible] guido político radical, señor [illegible] Canobra.

COQUIMBO

LA CORRESPONDENCIA LLEGA CON CINCO DIAS DE ATRASO

A LAS PROVINCIAS DE ATACAMA Y COQUIMBO

(De nuestro Corresponsal, por Telégrafo)

LA SERENA 16. — Es general la protesta contra el procedimiento de abandonar en Calera la correspondencia que debe transportar el longitudinal.

Son incalculables los perjuicios que esto ocasiona al comercio regional.

La prensa protesta unánimemente en contra de esta práctica. — (Rodríguez).

COPIAPO 16. — Toda la correspondencia que debía traer hoy el longitudinal quedó detenida en Calera.

Como es natural, esto ha provocado las protestas de sus destinatarios, residentes en las provincias del Norte, hasta Atacama.

En el Correo se ha manifestado que existen órdenes en el sentido de que la combinación del Lunes, que es la más rápida, transporte únicamente pasajeros y equipaje en forma muy reducida.

Esta medida envuelve un enorme perjuicio para los pueblos de la provincia, hasta los cuales la [illegible] de la capital llegan hasta [illegible] días de atraso.

Por otra parte, al puerto [illegible] dera, declarado menor, lle[illegible] res sólo de tarde en tarde [illegible] mándose con esto el aislamiento [illegible] la región.

Este aislamiento es una [illegible] lamidad que se añade a todas [illegible] que han azotado a la provincia [illegible] los últimos años.

SE CELEBRA UN GRAN CONGRESO DE AGRICULTORES DE MAULE, ÑUBLE Y CONCEPCION

En Chillán ha germinado la idea de celebrar un Congreso Agrícola Regional en el cual participarán los agricultores de Maule, Ñuble y Concepción.

El Viernes se celebró en el Club de Ñuble la primera reunión de agricultores de esta provincia, en la cual se consideró en forma amplia la forma de organizar el torneo.

Después de un largo debate, se acordó fijar los siguientes puntos básicos del Congreso: regadío, viticultura, impuesto al ganado argentino, crédito agrario, abonos, caminos y Asociación de Agricultores.

Roble
PARA ENVIGADOS
Hasta 8 metros de largo. Maderas en bruto y elaboradas, ofrece un gran surtido
— BARRACA Y FABRICA —
"La República"
TELEFONO 183, PARQUE

N. G. I.
LINEA MENSUAL: VALPARAISO — PUERTOS DEL NORTE EUROPA
"NAPOLI" ... ... 2 DE DICIEMBRE
"VENEZUELA" ... ... 2 DE ENERO 1927
"BOLOGNA" ... ... 3 DE FEBRERO
LINEA GRAN EXPRESS BUENOS AIRES — BRASIL — EUROPA
"GIULIO CESARE" ... ... 23 DE NOVIEMBRE
"TAORMINA" ... ... 1.o DE DICIEMBRE
"RE VITTORIO" ... ... 7 DE DICIEMBRE
"DUCA ABRUZZI" ... ... 14 DE DICIEMBRE
NAVIGAZIONE GENERALE ITALIANA
Valparaíso, Blanco 1136.— SANTIAGO, Agustinas 1042

FUNDOS COMPRA - VENDE ALFREDO TAGLE RODRIGUEZ CHACRAS
Catedral 1137 — Casilla 3132

BENGURIA
LO MEJOR PARA EL PELO
CONTRA LAS CANAS APLIQUESE EL TONICO VEGETAL ESPECIFICO BOLIVIANO
BENGURIA
Tonifica la raíz y desaparece las canas por tonificación; no es tintura, es el más seguro en la curación radical de las canas y calvicie, no arruine sus cabellos con la aplicación de otros productos, use siempre el Específico BOLIVIANO BENGURIA.
MONEDA 875—SE ATIENDE DE 9 A. M. A 7 P. M.
Base vegetal: Hasnu Huichinca Suphur.
BENGURIA LO MEJOR PARA EL PELO
BENGURIA LO MEJOR PARA EL PELO
LO MEJOR PARA EL PELO BENGURIA

SOCIEDAD MARITIMA Y COMERCIAL R. W. JAMES Y CIA
El vapor nacional de pasajeros:
"FRESIA"
Ex-"GUATEMALA", de la P. S. N. C. de 5.000 toneladas de desplazamiento.
CAPITAN F. CARRASCO
saldrá el SABADO 20 DE NOVIEMBRE, A LAS 6 de la tarde para Coquimbo y Antofagasta tocando en TALTAL al regreso.
Por fletes, pasajes y demás pormenores, verse con:
Soc. MARITIMA Y COMERCIAL R. W. JAMES Y CIA. Avenida Errázuriz 1014 — Teléfono Inglés 2652 VALPARAISO
LUIS A. GONZALEZ C. Bandera 152 — Teléfono Inglés 2165 — Casilla 1703 SANTIAGO

GRACE LINE
Servicio rápido de pasajeros para Antofagasta, Iquique, Arica, Mollendo, Callao, Salaverry, Talara, Balboa, Cristóbal y
NUEVA YORK
"SANTA LUISA"
Saldrá de VALPARAISO el 24 de Noviembre, a la 1 P. M.
"SANTA TERESA" ... ... DICIEMBRE 8
"SANTA ANA" ... ... DICIEMBRE 22
"SANTA ELISA" ... ... ENERO 5
New Orleans and South American Steamship Co. Servicio mensual de vapores de carga desde New Orleans (EE. UU.) a puertos chilenos y vice-versa.
GRACE y CIA. (CHILE S. A.)
HUERFANOS N.o 1189 — SANTIAGO

S.A.C. BRAUN & BLANCHARD
El mejor servicio de pasajeros, salidas semanales al Norte, y cada 21 días a Punta Arenas.
PROXIMA SALIDA PARA PUNTA ARENAS
TARAPACA. . . . . 2 DE DICIEMBRE
SALIDAS PARA ARICA
MAGALLANES. . . . 25 DE NOVIEMBRE
BLANCHARD Y PUELMA Ltda. Agentes en Santiago Huérfanos 059
CIA. "TRANSPORTES UNIDOS" Estado, esquina Delicias Sub-Agentes en SANTIAGO

C. S. A. V.
SERVICIO MENSUAL A NUEVA YORK EN 18 DIAS
"Aconcagua" SABADO 20 DE NOVIEMBRE A LAS 4 P. M.
con escalas en ANTOFAGASTA, IQUIQUE, ARICA, CALLAO, PAYTA y CRISTOBAL.
SERVICIO QUINCENAL A GUAYAQUIL
"Huasco" VIERNES 26 DE NOVIEMBRE LAS 6 P. M.
con escalas en Coquimbo, Antofagasta, Gatico, Tocopilla, Iquique, Arica y puertos peruanos.
SERVICIO QUINCENAL A PIMENTEL (PERU)
"Mapocho" VIERNES 19 DE NOVIEMBRE 6 P. M.
con escalas en Coquimbo, Huasco, Caldera, Chañaral, Taltal, Antofagasta, Iquique, Arica y puertos peruanos.
LOS VAPORES DE ESTAS TRES LINEAS TOCAN EN SAN ANTONIO DOS DIAS ANTES DE SU SALIDA DE VALPARAISO PARA EL NORTE
VALPARAISO A PENCO LOTA TOME Y TALCAHUANO; SALIDAS DE VALPARAISO TODOS LOS MIERCOLES
COMPAÑIA SUD-AMERICANA DE VAPORES
WESSEL, DUVAL & Co. Huérfanos, esquina Morandé, agentes en Santiago
CIA. TRANSPORTES UNIDOS Estado esquina Delicias
WAGNER, CHADWICK & Co. Huérfanos 1153, Sub-Agentes en Santiago
WAGNER, CHADWICK & Co., Agentes en San Antonio

VAPOR RAPIDO AL NORTE
EL COMODO VAPOR DE PASAJEROS
"TALTAL"
Saldrá para COQUIMBO, HUASCO, CALDERA, CHAÑARAL, TALTAL, ANTOFAGASTA, TOCOPILLA e IQUIQUE,
EL MIERCOLES 17 DE NOVIEMBRE, A LAS 6 P. M.
Por fletes, pasajes y demás pormenores, verse con:
R. DONOSO GRILLE Galería Alessandri N.o 237 SANTIAGO
CIA. TRANSPORTES UNIDOS Estado, esquina Alameda SANTIAGO
En Valparaíso: Soc. Anon. Marit. González, Soffia & Cía BLANCO N.o 903
N—17

P. S. N. C.
VAPORES PARA EUROPA
Vía Canal de Panamá
OROPESA. . 20 de Noviembre
OROYA. . . 4 de Diciembre
ORBITA . . 18 de Diciembre
1 P. M.
Para Antofagasta, Mejillones, Iquique, Arica, Mollendo, Callao, Balboa, Cristóbal, La Habana, Coruña, Santander, La Rochelle, Pallice y Liverpool.
Por estos vapores se expenden boletos de segunda clase para Europa y puertos de la costa, a precios convenientes.
VAPORES PARA NUEVA YORK
ESSEQUIBO. 1 de Diciembre
EBRO. . . . 29 de Diciembre
ESSEQUIBO. 26 de Enero
1 P. M.
Para Antofagasta, Iquique, Arica, Mollendo, Callao, Salaverry, Payta, Balboa, Cristóbal, La Habana y Nueva York.
Agustinas 1017 - Casilla 536 SANTIAGO
THE PACIFIC STEAM NAVIGATION Co.
VALPARAISO Calle Blanco - Casilla 94 V.
SUB-AGENTES EN SANTIAGO: TRASPORTES UNIDOS, ESTADO ESQUINA ALAMEDA; VILLALONGA, AGUSTINAS N.o 817

R. M. S. P.
SERVICIO RAPIDO DE LUJO DESDE Buenos Aires a Europa
PROXIMAS SALIDAS DE LOS AFAMADOS VAPORES "A" VIAJES RAPIDOS A LISBOA, EN 18 DIAS; CHERBURGO Y SOUTHAMPTON EN 19 DIAS
ARLANZA. . . . . 24 de NOVIEMBRE
AVON. . . . . 3 de DICIEMBRE
ALMANZORA. . . . . 15 de DICIEMBRE
ANDES. . . . . 29 de DICIEMBRE
ARLANZA. . . . . 19 de ENERO
PROXIMAS SALIDAS DE LA LINEA "D"
Demerara. 18 de Noviembre Deseado. . 16 de Diciembre
Darro. . . 2 de Diciembre Desna. . . 30 de Diciembre
VIAJES DE LLAMADA DESDE VARIOS PUNTOS DE EUROPA SIRIA Y TURQUIA

(DE LA 3.a PAGINA)

Larraín declaró abierta la sesión a las siete de la tarde.

Según informaciones que logramos obtener en diversas fuentes, el Ministro del Interior manifestó a S. E. que él y sus colegas ...nban dejar en completa libertad al Primer Mandatario para que continúe dirigiendo los destinos de la Nación, y elegir sus colaboradores en la labor gubernativa.

Por su parte, el Ministro de la Guerra dió a conocer su punto de vista respecto de la labor que ha desarrollado el Ministerio, extendiéndose en consideraciones relacionadas con la situación política y social del país.

Habla el Presidente de la República

Según las informaciones que logramos obtener, el Presidente de la República, después de escuchar a los Ministros, se refirió a la situación delicada por que atraviesa la República y a la necesidad que había de evitar las sorpresas que podrían traer momentos difíciles para el país.

Después de pronunciarse en este sentido, el señor Figueroa Larraín pidió a los Ministros que formalizaran sus renuncias inmediatamente, y que esperaran el día de hoy para celebrar un nuevo Consejo de Gabinete, donde se tratara exclusivamente sobre las incidencias de que damos cuenta.

Con el Ministro de la Guerra

Cerca de las nueve de la noche abandonaban el Palacio de la Moneda los Secretarios de Estado.

Entrevistado el Ministro de la Guerra acerca de lo que se había tratado, nos manifestó que por el momento no deseaba hacer declaración alguna y que el Jefe del Gabinete era el indicado para dar a la prensa informaciones respecto de lo que se trata en los Consejos.

Con el Ministro de Instrucción

En seguida conversamos breves momentos con el Ministro de Instrucción, señor Huidobro, quien nos declaró que hasta ese momento no se había producido la crisis ministerial, asunto que se tratará en el Consejo que se celebrará en la mañana de hoy.

Con otros Ministros

Los Ministros de Marina, de Hacienda y de Obras Públicas, Comercio y Vías de Comunicación, nos hicieron iguales declaraciones, en el sentido de que hoy se resolverá lo relacionado con la renuncia del Ministerio.

Breves momentos con el Ministro del Interior

Cuando don Maximiliano Ibáñez salía de la Casa Presidencial, nos acercamos a él. Empezamos por decirle que todos los Ministros nos habían dicho que el Jefe del Gabinete era el llamado a dar a la prensa informaciones relacionadas con el Consejo de Gabinete.

...pitán de corbeta don Carlos Torres y capitán en retiro don Florencio Albónico, todos los cuales se encontraban esperando al señor Swett.

El Ministro nos autorizó para declarar oficialmente que las cosas quedaban pendientes para ser tratadas en el Consejo de Gabinete que se celebrará a mediodía de hoy.

Reunión de los Ministros de Hacienda y de Marina

Los últimos Ministros que abandonaron anoche el Palacio de Gobierno fueron los señores Lautaro Rozas y el almirante don Arturo Swett.

Ambos Secretarios de Estado se trasladaron al Ministerio de Marina donde se reunieron con el Jefe del Apostadero Naval de Talcahuano, almirante don Olegario Reyes del Río, el Sub-Secretario del Ministerio, capitán de navío don Armando Reyes; el señor Silverio Brañas, el capitán de corbeta don Carlos Torres y capitán en retiro, don Florencio Albónico, todos los cuales se encontraban esperando al señor Swett.

Con el Ministro de Marina

A raíz de los acontecimientos políticos que se vienen generando, inquirimos una opinión del señor Ministro de la Marina, quien respecto al cambio de Ministerio, nos manifestó que la Marina estima que ésta es facultad privativa de S. E., de acuerdo con la Constitución Política del Estado.

La renuncia colectiva

Apesar de la reserva que se guarda alrededor de los acuerdos del Consejo de Ministros de la tarde se daba como un hecho que terminada aquella reunión, los Ministros se retiraron para redactar su renuncia, las cuales serán presentadas hoy a S. E. el Presidente de la República.

Según informaciones que recogimos en los círculos de la Moneda, la renuncia en común será firmada por todos los Ministros, a excepción de los de Guerra y Marina.

Los señores Gumucio y Labarca en la Moneda

Después de pronunciar en la Cámara sus respectivos discursos sobre la situación política, los señores Santiago Labarca y Rafael Luis Gumucio, es trasladaron a la Moneda a conferenciar con S. E.

Según nuestras informaciones, en esta conferencia los señores Labarca y Gumucio habrían manifestado al Excmo. señor Figueroa Larraín que sondeada la opinión de la Cámara podían manifestarle que esta era en el sentido de que correspondía a él como Primer Mandatario y en uso de las facultades privativas que le confiere la Constitución Política, resolver la situación producida en torno de la situación ministerial.

La mesa liberal en la Moneda

A mediodía de ayer estuvo en la Moneda la Mesa Directiva del Partido Liberal, señor Matías Silva, Francisco Bulnes y Miguel Letelier.

Los dirigentes liberales conferenciaron con S. E. y con el señor Ministro del Interior. Según nos lo declaró el señor Bulnes, habían ido a manifestar a S. E. la adhesión del partido ante los acontecimientos políticos.

Los Centros Demócratas ante la situación política

(Información oficial)

Momentos después de terminada la sesión del Directorio General del Partido Demócrata, los representantes de los Centros que a continuación se indican se reunieron en una de las salas del Club de la Democracia y acordaron:

1.o Adherir a las declaraciones del coronel Ibáñez que tienden a encauzar a la República por una nueva vida de orientación económica.

2.o Que vanas declaraciones que tiendan a desviar el pensamiento general del país en el sentido de dar vida a sus fuentes vitales de existencia, no pueden en los momentos actuales dar márgenes a mayores desaciertos de la política imperante.

3.o Aplaudir la actitud del senador por Santiago don Aquiles Concha por sus declaraciones hechas en la prensa.

En consecuencia los abajo firmantes desechamos y haremos la más activa propaganda por cristalizar las declaraciones expuestas por el coronel Ibáñez en bien y grandeza de la República, que constituye la aspiración suprema de los hombres de trabajo que han contribuído modestamente a su prestigio con su ardua y constante labor.—Carlos Villablanca Erazo y Wenceslao Fuentes, por el Centro Claridad.—Isaías Navarro, por el 1.o de Mayo.—Luis E. Donoso y Juan Vielmen, por el Angel Custodio Vicencio.—Luis A. Mardones y Miguel Rossier, por el Germinal.—Máximo Bravo, por el Blas 2.o Mandujano.—Luis Pizarro, por el Lealtad.—Julio Vargas, por el Fraternidad y Rodolfo Ibarro, por el Fructuoso González.

Junta Central Radical

Bajo la presidencia de don Enrique Rodríguez Mac-Iver, se reunió ayer el Comité Ejecutivo de la Junta Central Radical para ocuparse de la situación política.

El señor Santiago Labarca dió cuenta de una entrevista que había tenido con S. E. el Presidente de la República y de las declaraciones que hizo en la sesión de la Cámara de Diputados.

Se siguió luego un largo debate sobre la situación política sin que se haya llegado a ningún acuerdo.

En la Junta Directiva Liberal Democrática

La Junta Directiva Liberal Democrática se reunió en la tarde de ayer, considerando ampliamente la situación política.

Se cambiaron diversas ideas al respecto, manifestándose la opinión de que S. E. el Presidente de la República tenía a su haber la Constitución, que lo autorizaba para obrar libremente en las circunstancias actuales.

Directorio General Demócrata

Este organismo directivo del Partido Demócrata se reunió en la noche ocupándose también de la actualidad política.

Se abrió un amplio debate, sin que se llegara a ningún acuerdo.

Reunión de diputados demócratas

Los diputados demócratas han sido citados por el Comité parlamentario de su partido a una reunión que tendrá lugar hoy, a las 10 A. M. en una de las salas de la Cámara de Diputados para ocuparse de la situación política.

Valparaíso frente a los acontecimientos políticos

Durante el día de ayer reinó en el vecino puerto vivo interés por conocer el desarrollo de los acontecimientos políticos que se desarrollan en la capital; se comentaba vivamente la situación porque atraviesa el Gobierno opinándose sobre toda clase de soluciones.

Los detalles de lo que acontece en el Gobierno se conocen bastante en los altos círculos de la Marina de Guerra, porque en el Comité de Almirantes celebrado anteayer en la Dirección General de la Armada el Ministro de Marina explicó la situación recogiendo al mismo tiempo la opinión de los jefes de la Armada para uniformar su proceder de acuerdo con ella.

A pesar de que los jefes de la Marina de Guerra no ignoran las causas de fondo que han producido el actual suceso político se muestran refractarios a toda declaración e impenetrables para los periodistas que buscan datos para informar sobre lo que se piensa en la Armada de lo sucedido.

Durante la mañana y tarde de ayer se verificaron muchas reuniones de jefes de la Marina y Ejército. En todas ellas se habría tratado la situación y se habrían tomado ciertos acuerdos pero los que en ellos participaron se muestran reacios a toda explicación. El secretario de la Dirección General de la Armada capitán señor Costa Pellé ha manifestado a la prensa que las reuniones efectuadas en ella no han tenido otro objetivo que el estudio de cuestiones internas de la institución.

Se acuartelan las tropas

Desde las primeras horas de la mañana empezó a circular el rumor de que por orden del Gobierno se acuartelarían las tropas de la guarnición de Valparaíso. Efectivamente, este acuartelamiento se produjo después de las 3 de la tarde concentrándose la tropa de los regimientos Maipo y Coraceros, la Artillería de Costa y Depósito de Marineros. En la policía este acuartelamiento no se había producido hasta las siete de la tarde pero a esa hora después de una reunión de comisarios se ordenó recoger en los cuarteles el mayor personal posible.

La opinión de la Usrach ante el momento actual

Reunida extraordinariamente la Junta Ejecutiva de la Usrach tomó anoche diversos acuerdos que pueden sintetizarse así:

1.o Que el actual Gobierno, levantado por la unión reaccionaria de los partidos históricos, no representa a las fuerzas vivas del país.

2.o Que la acción del Parlamento ha sido insuficiente.

3.o Que mantendrá una actitud de crítica y combate contra todo Gobierno que, como el actual, represente a fuerzas que no sean las de esos elementos realmente productores.

4.o Que no concurrirá, por ningún concepto, a la formación de cualquier frente único auspiciado por los partidos históricos en concomitancia con el Partido Comunista, por considerar que dicho frente único sólo constituye un intento de mistificación en amparo de la política reaccionaria.

5.o Que en este momento los asalariados deben actuar a fin de imponer una orientación renovadora en la dirección del Estado.

Comisión Mixta de Estatuto

En la tarde de ayer se reunió la Comisión Mixta de Estatuto, bajo la presidencia del señor Luis Alberto Cariola, con asistencia de los siguientes señores senadores: Oscar, Urzúa, Salas Romo, Remigio Medina, Alberto Vial, Piwonka, Gutiérrez don Artemio Echenique, Ochagavía; diputados: Durán, Lisoni, Guzmán García, Tagle Ruiz, Contreras, Labarca, Mora, Labarca y Gutiérrez don Luis y el secretario señor Eduardo Salas.

El señor Presidente manifestó a la Comisión que el plazo con que contaba para el estudio del Estatuto era de 33 días hábiles, proponiendo el siguiente plan de trabajo, que fué unánimemente aceptado: destinar 7 días, o sea, hasta el 23 del mes en curso, al estudio del Título preliminar del Estatuto y de los nueve primeros títulos de disposiciones generales; desde el 23 hasta el 27 de Noviembre al título 10.o y al rubro Ministerio del Interior; desde el 27 hasta el 29 al Ministerio de Relaciones Exteriores; desde el 29 al 1.o de Diciembre, al de Justicia; desde el 1.o al 7 de Diciembre, al de Instrucción; desde el 7 al 11 de Diciembre, al de Hacienda, desde el 11 al 15, al de Vías y Comunicaciones; desde el 15 al 18 al de Agricultura y Tierras; y desde el 18 al 23, al de Higiene.

La discusión de los distintos asuntos en los plazos que se ha indicado, quedará cerrada en los respectivos plazos y en caso que se pida votación sobre algunos de los puntos en debate, ella quedará para ser resuelta el mismo día en una sesión especial o al término de la sesión siguiente.

Los días restantes se destinarían a la redacción y preparación del informe correspondiente.

Se acordó que la Comisión se ciñera, en sus discusiones, al reglamento del Senado, con las siguientes modificaciones: el quorum para sesionar será de siete miembros; no habrá segunda discusión.

En el quorum de siete miembros deberán estar presentes, a lo menos dos señores senadores y dos señores diputados.

Se entró a la discusión particular del mensaje del Ejecutivo en que propone el Estatuto Administrativo, quedando resuelto el título preliminar y el artículo 2.o del título 1.o

Se acordó sesionar diariamente de 2 a 4 P. M. y los Sábados de 3 a 7 P. M.

LA CAMARA DE DIPUTADOS ANTE LA SITUACION POLITICA

LOS COMITEES PARLAMENTARIOS SE OCUPARON AYER DE LA CRISIS MINISTERIAL. — ACUERDOS SOBRE LA NOTA DEL PRESIDENTE DE LA REPUBLICA CON MOTIVO DEL RECHAZO DE LOS PRESUPUESTOS DEL 27

En la tarde de ayer se reunieron, especialmente citados por el Presidente de la Cámara, los comitées parlamentarios de todos los partidos para ocuparse de la situación política y de la nota enviada por el Presidente de la República a la Cámara, sobre el rechazo del proyecto de presupuestos del 27.

NOTA DEL PRESIDENTE

Respecto a la nota de S. E. el Presidente de la República, se produjo un largo debate en el que terciaron miembros de todos los Comités, quienes manifestaron diversas razones sobre la materia.

Algunos eran de opinión que se dejara en suspenso el acuerdo de la Cámara sobre este asunto mientras que otros opinaban que debía archivarse la nota y no volverla a considerar.

Los liberales propusieron que el señor Presidente de la Cámara pronunciara un breve discurso en la sesión de mañana, declarando que en homenaje a la armonía entre el Ejecutivo y el Congreso y, considerando la situación política del momento, la Cámara no se pronunciaba sobre la nota del Excmo. señor Figueroa.

Por último, se acordó no obrar en ningún sentido y dar por terminado todo debate sobre el asunto.

SITUACION POLITICA

Se planteó luego la situación política, que varios señores diputados estimaban que era de suma gravedad.

En el debate abierto sobre la materia, se pidió esperar se produjeran algunos acontecimientos pendientes. Sin embargo, la mayoría estimó que debía ofrecerse a S. E. el Presidente de la República la adhesión de la Cámara. Esta idea encontró en un principio ambiente favorable; pero, debatida más ampliamente, se estimó que era mejor que los comitées consultaran a los diputados de sus respectivos partidos para adoptar en seguida un acuerdo que reflejara el verdadero sentir de la Corporación.

La idea era la de que el Presidente de la Cámara hablaría en la sesión de la tarde manifestando que la Cámara de Diputados apoyaba y adhería al Presidente de la República en lo que respecta a las atribuciones que le confiere la Constitución Política para la elección de sus Ministros, ya que se rumoreaba que se le habrían impuesto algunos nombres para Ministros.

Consultada por los comitées, fué rechazada esta idea por algunos partidos, no produciéndose por consiguiente, acuerdo sobre este punto.

HOMENAJE A LOS AVIADORES MUERTOS EN EL ACCIDENTE DEL LUNES

Alguien propuso más tarde la idea de rendir un homenaje a los aviadores muertos en el accidente del Lunes en el aeródromo de "El Bosque", designando a un señor diputado para que hablara en la Cámara.

Tampoco se produjo acuerdo sobre este punto.

Los parlamentarios de Tarapacá y Antofagasta con S. E.

EL PRESIDENTE DE LA REPUBLICA PROMETE ENVIAR AL CONGRESO UN MENSAJE PIDIENDO RECURSOS PARA AQUELLAS PROVINCIAS

En la tarde de ayer los parlamentarios de las provincias de Tarapacá y Antofagasta celebraron una conferencia con el Presidente de la República a quien entregaron un memorial formalizando las peticiones que verbalmente le habían hecho el Lunes último.

Asistieron además a esta reunión los Ministros de Hacienda y de Industria.

S. E. prometió enviar al Congreso un mensaje solicitando cuatro millones de pesos para la construcción de caminos en las privincias de Tarapacá y Antofagasta y la autorización para un empréstito bancario de tres millones y medio de pesos, de los cuales tres se destinarán a la construcción de los ramales de Pissis y Nebraska y cuatrocientos mil pesos para la maestranza y los talleres del ferrocarril.

Con estos fondos se intensificarán las obras de alcantarillado en Iquique y Tocopilla y la construcción de edificios fiscales en Antofagasta.

Para el arreglo de muelles y malecones de Taltal, se destinarán 100 mil pesos. Para las obras complementarias del agua potable de Iquique, la suma de ciento trece mil pesos.

Dos millones de pesos serán destinados a la construcción de poblaciones de empleados y obreros de Antofagasta.

S. E. manifestó a los parlamentarios que en el día de hoy o a más tardar mañana Jueves, se dictarían los decretos por los que se autoriza a las Municipalidades de Tocopilla y Antofagasta para contratar empréstitos por treinta y cuatro millones de pesos. Agregó el Excmo. señor Figueroa Larraín que el Presidente del Consejo de Defensa Fiscal había entregado en el día de ayer, el dictamen sobre la autorización respectiva para los citados municipios.

A fin de construir el Liceo de Antofagasta, se declarará de utilidad pública una manzana de terreno de esa ciudad, iniciándose en el acto los trabajos de construcción con novecientos mil pesos que se concederán de los fondos de los empréstitos.

Para pagar la citada manzana, se rematará una de las ganadas al mar con motivo de las obras de puerto y que tienen un mayor valor comercial.

Otro de los puntos tratados en la reunión de los parlamentarios con S. E., fué el remate de los terrenos que ocupan actualmente los estanques de petróleo de la Casa Duncan Fox, que producirán más o menos cuatrocientos mil pesos que se destinarán a la construcción de escuelas públicas en Antofagasta.

Comisiones del Congreso

La Comisión de Gobierno del Senado, en sesión celebrada ayer, acordó invitar al Subsecretario de la Guerra para que coopere con la Comisión en el estudio del proyecto del Ejecutivo sobre supresión de empleos en el Ministerio de la Guerra.

La Comisión encargada de la revisión de la cuenta de gastos plebiscitarios se constituyó ayer, eligiendo Presidente a don Santiago Pérez Peña.

Se conocieron los antecedentes enviados por el Ministerio de Relaciones sobre la materia y se nombró una subcomisión compuesta por los señores Carvallo, Del Canto y José María Lorca para que iniciara su estudio.

Asamblea Radical

Hoy, a las 9.30 P. M., celebrará sesión ordinaria esta Asamablea, advirtiéndose que en conformidad al artículo 19 del Reglamento, la sesión se llevará a efecto con la concurrencia de veinte asambleístas activos con derecho a voto.

Partido Asalariado

LA JUNTA PROVINCIAL DE LA USRACH SE REUNE HOY. — Hoy Miércoles, a las 9 P. M., se reune la Junta Provincial de la USRACH en su Secretaría, San Antonio 347, con el objeto de tratar asuntos de vital importancia, relacionados con la próxima concentración que prepara la Junta.

6.a COMUNA RECOLETA. — Este sector de la USRACH está preparando para el próximo Domingo 21 una gran concentración de asalariados y simpatizantes de la causa, la que se llevará a cabo en el Teatro Chile Cinema (Recoleta N.o 2120), en la cual se abordarán temas de tal importancia como ser: el problema salitrero y la desocupación obrera; la Ley 4054 y las finalidades que persigue la USRACH.

Sus Dientes Maravillosos

Destruya la Película Oscura que Empaña sus Dientes y se Quedará Ud. Sorprendido de que su Dentadura es tan Blanca y Encantadora Como la de Cualquiera Otra Persona: Haga Esta Prueba Unica

He aquí una prueba sencilla, que demuestra la verdad de que la mayoría de las personas tienen dientes hermosos, *sin haberlo sabido* o revelado antes.

He aquí la razón!

Pásese la lengua sobre los dientes, y sentirá Ud. una película. Esa película es la que absorbe las manchas y oculta el color natural de sus dientes.

Destrúyala y sus dientes adquirirán mayor belleza. Quizá Ud. tenga dientes bonitos, sin haberse dado cuenta de ello.

Además la película es la que produce la mayoría de las enfermedades dentales. Se adhiere a los dientes, penetra en los intersticios y allí se fija. En ella pululan los microbios. Y éstos con el sarró, son la causa principal de la piorrea.

Proteja el Esmalte

Pepsodent desintegra la película, y luego la remueve por medio de un polvo mucho más suave que el esmalte. Nunca use Ud. materias raspantes para combatir la película.

Los dentífricos anticuados nunca pudieron combatirla.

La ciencia dental moderna ha descubierto un método nuevo que consiste en un dentífrico moderno llamado Pepsodent que funciona coagulando la película, y luego eliminándola sin peligro. No contiene jabón ni creta dura, que son tan perjudiciales para los dientes.

Basado en investigación científica moderna. Recomendado por los más eminentes dentistas del mundo.

Pepsodent
El Dentífrico Moderno

Copy No. 6-55-5

4 x 6½ inches Spanish News Export 32641 EFH EGJ

Vacunas Lignieres

CONTRA CARBUNCLO BACTERIDIANO Y SINTOMATICO

Premiadas en Francia, Bélgica e Italia. Patentadas y controladas por los Gobiernos de Argentina, Uruguay y Brasil.
Controladas por el Gobierno de Chile, Servicio de Investigaciones de la Quinta Normal.
Recomendadas por Veterinarios, Agrónomos y Hacendados.
Más de 700,000 dosis vendidas en Chile, constituyen para el hacendado la mejor garantía.
Usar Vacunas Lignieres no es experimentar, sino aprovechar la experiencia de TREINTA AÑOS.
Unico representante:

Dr. L. SCHMIDT HERMAN

MONJITAS N.º 780. — SANTIAGO. — CASILLA 432.
NOTA — El poco dinero que usted invierte en estas Vacunas, sirve para mantener un establecimiento técnico enteramente CHILENO y cuya labor es útil al país.

EL AGUA TRANSFORMARA EN UN JARDIN
AL BALNEARIO "SAN SEBASTIAN"

Almuerzo a don Pablo Ramírez

Hoy se efectuará en el Restaurant del Cerro Santa Lucía el almuerzo que los diputados radicales ofrecen al señor Pablo Ramírez con motivo de su designación para el cargo de consejero de Instrucción Primaria.

Comité Ejecutivo Radical

(Sesión en 16 de Noviembre de 1926)

Presidió don Enrique Rodríguez Mac Iver y asistieron los señores Medina, Quiroga Arenas, Trucco Azócar, Labarca, Guzmán Maturana, Ríos, Osorio, Boccardo y el pro Secretario, señor Muñoz Ayling. Asistieron también los miembros de la Junta, señores Torres, Durán, de la Maza, Castillo Olave, Rojas y Palacios.

Al iniciarse la sesión, el señor Presidente pidió que el Comité Ejecutivo dejara constancia en el acta de esta sesión del pésar que ha producido en las filas radicales el fallecimiento del correligionario señor Enrique Escala, lo que se acordó por asentimiento unánime.

Se consideró en seguida la situación política, cambiándose ideas al respecto, sin que se tomara ningún acuerdo.

—Para esta tarde se ha citado a la Junta Central Radical, a objeto de ocuparse del informe presentado por la comisión encargada de estudiar la ley de vacancias que se presentará en reemplazo del Estatuto Administrativo. Se considerará también la situación política.

BIBLIOGRAFIA

Claridad

Este interesante periódico de arte, actualidades y literatura, pondrá a la circulación en la presente semana, el número 135, que corresponde a Noviembre.

Traerá originales que firman Manuel Rojas, Juan Guerra, Dr Marañón, Pablo Neruda, Rosamel del Valle, Paul Eluard, R. Gómez de la Serna, Rainer María Rilke, Dr. Machentock, Díaz Casanueva, Pablo Vidor, Geo. Archipenko, Gerardo Seguel, Juan Machuca, etc.

EL KIOSCO DEL CORREO CENTRAL
Recibe avisos económicos y generales para
LA NACION
Y "LOS TIEMPOS"
TELEFONOS 4191, 4192, 4193

UN METRO DE TIERRA COMPRADO HOY
EN $ 1.00
VALDRA ANTES DE DOS MESES
$ 3.00
EL AGUA POTABLE CORRERA PRONTO
EN ESTE HERMOSO BALNEARIO
APROVECHE: VAYA EL SABADO A CONOCER
San Sebastián
CON $ 20.00
SE HACE EL VIAJE DE IDA Y VUELTA, INCLUYENDOSE ALOJAMIENTO, COMIDA, DESAYUNO, ALMUERZO Y LUNCH —
1148 - HUERFANOS - 1148
Cornelio Aravena y César Silva

PARTIDO RADICAL

CLUB RADICAL VALENTIN LETELIER.—Los radicales de la 4.a Comuna Estación han fundado el Club Radical de esta comuna, instalado en la calle Chacabuco N.o 6.

En la última asamblea general se eligió el Directorio, que se constituyó así:

Presidente, don Abel Gutiérrez Aguilera; secretario, don Alfonso Navarro; tesorero, don Miguel Valdivieso; directores, don Alberto Gallardo y don Plutarco Valenzuela.

La inauguración del Club tendrá lugar el Sábado próximo, a las 6 P. M.

Se nos ruega avisar a los radicales que deseen concurrir a la inauguración del Club, la cual se verificará el Sábado próximo, a las 6 P. M., que pueden retirar su tarjeta de adhesión de Huérfanos 1264 o de Chacabuco N.o 6, de 6 a 8 P. M.

PARTIDO DEMOCRATA

AGRUPACION SECCIONAL DEMOCRATA DE PROVIDENCIA.—Cita a junta general extraordinaria para hoy, a las 9 P. M., en Avenida Manuel Montt 38.

CLUB DEMOCRATA DE PROVIDENCIA.—Cita a junta general extraordinaria para hoy, a las 9, en el local social.

CENTRO DEMOCRATA ASALARIADO 6.a COMUNA, 24 Y 25 RURALES.—Cita a asamblea extraordinaria para hoy, a las 8.30 P. M.

CLUB DEMOCRATA LA IGUALDAD.—Cita a reunión de Directorio con carácter de asamblea para esta noche, a las 9.30.

CLUB SOCIAL DEMOCRATA ZENON TORREALBA.—Cita a sesión extraordinaria para hoy, a las 9 P. M.

ZAPATEROS!!
GRAN REALIZACION DE TODOS NUESTROS ARTICULOS
Desde esta fecha hasta fin de año venderemos todos los artículos a precios de fábrica a fin de preparar nuestro balance anual
VISITEN NUESTRAS CASAS
BANDERA 748 AL 752 — SANTIAGO
DELICIAS 2722 — Portal Edwards

CONGRESO NACIONAL

En ambas Cámaras legislativas se consideró ayer la situación política

DECLARACIONES DEL SENADOR SEÑOR HIDALGO Y DE LOS DIPUTADOS SEÑORES CONTRERAS LABARCA, SANTIAGO LABARCA, RAFAEL LUIS GUMUCIO, ALZAMORA E ISMAEL EDWARDS MATTE

SENADO

Sesión 27.a extraordinaria en 16 de Noviembre de 1926

PRESIDENCIA DE LOS SEÑORES OYARZUN Y BARAHONA

TABLA DE FACIL DESPACHO

Se anuncia en la tabla de fácil despacho para la sesión próxima, el proyecto sobre compra de una propiedad para el Liceo de Niñas N.o 1 de Santiago, y el proyecto referente a la pensión a las hijas del almirante Latorre.

PROBLEMA SALITRERO

El señor AZOCAR.— Se refiere al problema salitrero y expresa que el Gobierno no ha desarrollado la acción que le correspondía en favor de esta industria. Se dice que el Gobierno se ocupa de esta materia en reuniones seguidas, pero ocurre que no se llega jamás a solución alguna, como en esas juntas de médicos en que no se ponen de acuerdo en la enfermedad del enfermo, y mientras discuten el enfermo se muere. Mientras los competidores del salitre abren campos de experiencia y ofrecen a los agricultores un artículo similar a precio inferior y con tales facilidades de pago que pueden cancelar sus compras una vez obtenida la cosecha, en Chile nada se hace y se deja el campo libre al competidor.

La esperada solución no llega y entretanto la repercusión que tendrá esta crisis en la situación económica del país será de desastre.

La exportación es inferior a la importación y de este modo se descapitaliza la nación sin que se vean surgir nuevas fuentes de producción.

El Congreso, con el objeto de fomentar las industrias agrícolas, se empeñó en el despacho de la ley sobre creación de la Caja Agraria, destinada a facilitar a los agricultores el capital necesario para dar mayor impulso a sus industrias, pero esa ley no ha podido ser llevada a la práctica pues el Gobierno todavía no puede dictar el reglamento que permitirá a esa institución abrir sus puertas y los agricultores ven perderse el año agrícola, sin poder dar mayor desarrollo a sus siembras y cultivos.

A este factor de falta de fomento a nuestras industrias, habrá que agregar el servicio de los nuevos empréstitos contratados para salvar la situación del momento, empréstitos que significarán nuevos capítulos de empobrecimiento nacional.

De los bancos radicales salieron críticas que se estimaron malévolas, para la inacción del Gobierno, y es de lamentar que sea ahora el Ministro de la Guerra quien le expreso a sus colegas de Gabinete que no han sabido resolver los problemas del momento.

Cuando el Partido Radical formuló esta observación, se dijo que no se quería política y entonces manifestó el señor Azócar que el momento era de formar un Ministerio que hiciera obra nacional.

Estima el señor Azócar que es de lamentar que haya sido el Ministro de la Guerra quien haya tomado esta determinación, pues aunque sea el sentir general lo que ha expresado el señor Ministro, esas expresiones provocan el fantasma del militarismo y ya han producido alarma en la banca y en los círculos comerciales.

CRISIS DE LA INDUSTRIA MADERERA

El señor GUTIERREZ.— Se ocupa de la situación crítica por que atraviesa la industria maderera con el impuesto argentino a las maderas chilenas.

Hace poco vino a Santiago una comisión de madereros con el objeto de obtener créditos para continuar desarrollando su industria, en la Caja Agraria, pero ocurre que como esta institución no ha podido abrir aún sus puertas y como los bancos no les dan créditos, no saben cómo continuar manteniendo sus aserraderos.

Si no se les proporciona pronto una ayuda por medio de esta Caja, ellos cerrarán sus aserraderos y quedarán miles de operarios sin trabajo, aumentándose así la crisis y la falta de producción del país.

SITUACION POLITICA

El señor HIDALGO.—Se refiere a las observaciones del señor Azócar y dice que esperaba que al final de ellas terminara culpando de todos los desaciertos que han traído al país a esta situación desesperada, al partido comunista, pues está de moda hacerlo así.

Dice que si alguna culpa tienen los comunistas, es la de haber tenido el 23 de Enero la infinita ingenuidad de haber ofrecido en compañía de la Federación Obrera sus fuerzas a los militares que se tomaron el poder levantando como bandera la regeneración del país.

Pero todos esos postulados que ofrecían posibilidades económicas más equitativas en que tuvieran igual influencia las fuerzas que elaboran en el taller como los que con sus capitales dirigen las industrias y con su preparación técnica la hacen más productiva, para que del consorcio surgiera la grandeza del país, no se han llevado a la práctica.

La nueva Constitución ha sido violada primero en las elecciones, según el señor Hidalgo, y después en la aplicación de las leyes que se dictaron después de ser estudiadas por técnicos venidos del extranjero a poner orden en nuestras finanzas.

Ahora se culpa de todo a los comunistas, y esto le recuerda al señor Hidalgo la fábula en que el león reune a todos los animales para establecer quién tiene la culpa de los delitos que se cometen y cada animal va confesando sus culpas hasta que llega el asno y declara que ha sido ejemplar, pero que debe confesar la falta de haber comido unas hebras de trigo de una sementera que daba al camino y que lo hizo porque venía cansado y hambriento. Pues bien, todos los animales lo culparon de ser él el causante de todos los males y lo descuartizaron y se lo comieron.

Hoy se quiere hacer con el Partido Comunista, según el señor Hidalgo, lo que hicieron los animales de la fábula con el burro.

El señor Ministro de la Guerra, para combatir el comunismo tiene la solución de un Ministerio apolítico y no conoce el señor senador más apolíticos que los anarquistas. Dice que habría sido mejor que hubiera declarado que quería llevar al Ministerio a estos políticos nuevos que concilian la política con el Ejército.

Dice que en la evolución que se opera en el mundo entero, la escuela liberal está muerta y sólo existe la escuela socialista y dentro de esta escuela el propio Ministro de la Guerra es un comunista al preconizar las leyes sociales que según lo ha declarado han sido burladas. Dice que él como los primitivos cristianos, se limita a predicar un nuevo evangelio humano. En la nueva organización del mundo sólo hay un problema: el económico, y así como no se puede estudiar la civilización de la Edad Media, haciendo abstracción del problema religioso, no se puede considerar la situación del momento prescindiendo del problema económico.

En favor de las ideas y principios que sustenta el comunismo, ha aparecido en "La Nación" de hoy un editorial que por lo bien escrito y por saberse que el dueño de ese diario es una de las mentalidades más claras con que cuenta el país, no culpará el señor Ministro de la Guerra a los comunistas de habérselo insinuado, en el que se dice que el trust del cobre y el del acero formados en Europa son un ejemplo de la evolución social o industrial del mundo que tiende a crear verdaderas nacionalidades económicas en reemplazo de las geográficas y raciales que hasta hoy habían predominado.

Dice que la experiencia de lo ocurrido los hará meditar antes de entrar en concomitancia con los militares.

Se suspende la sesión.

SUPRESION DE EMPLEOS PUBLICOS

A segunda hora continúa tratándose del proyecto sobre supresión de empleos públicos en el Ministerio de Higiene.

El señor MAZA.—Sostiene la necesidad del cargo de asesor jurídico de la Dirección de Sanidad, pues con la aplicación del nuevo Código Sanitario, la Dirección tiene a diario que consultar a un técnico en leyes.

El señor CARIOLA.—Dice que la supresión de estos puestos se ha creído conveniente desde que las funciones que se les encomiendan corresponden a organismos centrales de la administración, como el Consejo de Defensa Fiscal, Dirección de Obras Públicas, etc. Esta supresión del asesor jurídico fué aceptada por el señor Ministro.

El señor TRUCCO.—Expresa que él votará negativamente todas las reducciones propuestas por la Comisión en este servicio, pues ya ha sido objeto de un minucioso estudio de parte del Congreso hace apenas dos meses y entonces se fijó el personal indispensable para llenar las funciones del Código Sanitario.

Se trata de un servicio que se ha reorganizado en el corto plazo de existencia que tiene, cinco veces y ahora se propone una sexta modificación que ya no es posible aceptar, pues este procedimiento es profundamente desquiciador en un servicio de la importancia de éste.

El señor URREJOLA.— Expresa que lo que se discutió anteriormente no fué la planta del servicio que fué aprobada en la forma propuesta por el Ejecutivo, sino la autorización del pago de ese servicio por medio de un empréstito injertado en el proyecto de conversión de la deuda pública. El servicio mismo no mereció observaciones ni especial estudio.

Dice que en esta Dirección de Sanidad se ha nombrado un numeroso personal con sueldos pagados con verdadero lujo.

Se procede a votar las supresiones propuestas por la Comisión. Se acuerda suprimir los puestos de oficial de secretaría del Ministro, un jefe de sección, un director general auxiliar de Sanidad, un asesor jurídico de Sanidad, un ingeniero sanitario, un jefe de demografía, dos oficiales primeros, cinco oficiales 2.os y un jardinero.

Se acuerda mantener los puestos de Sub-Secretario del Ministerio, contador, oficial 1.o

Por haberse producido doble empate, queda para la próxima sesión la resolución sobre el contador de la Dirección de Sanidad.

Se levanta la sesión.

CAMARA DE DIPUTADOS

Sesión extraordinaria en 16 de Noviembre de 1926

PRESIDENCIA DEL SEÑOR URREJOLA

Se abrió la sesión a las 4.15 P. M., y asistieron 84 señores Diputados.

INCIDENTES

SITUACION DE LA INDUSTRIA MADERERA

El señor ORTEGA—Formula extensas observaciones acerca de la difícil situación en que se encuentra la industria maderera.

Cree que la paralización de esta industria que se anunció con bastante anticipación por los madereros del Sur al Gobierno, será la consecuencia de no haberse derogado aún el impuesto a la internación del ganado argentino. A pesar de esta advertencia el Gobierno no incluyó este último proyecto en el primer mensaje de convocatoria al actual período de sesiones extraordinarias.

Analiza en seguida, las diversas gestiones que han realizado los madereros para obtener del Gobierno las medidas encaminadas a proteger a la industria maderera señalando especialmente la necesidad de que la Caja de Crédito Agrario facilite préstamos a los industriales que lo necesitan para impulsar el desarrollo de esta industria.

Después de hacer ver la desiría con que el Gobierno, a su juicio, ha procedido en esta materia, termina haciendo indicación para que la Cámara acuerde dirigir oficio al Ejecutivo, haciéndole presente la urgencia que hay en que se dicte el reglamento de la Caja Agraria, que es lo que se necesita para que esta institución pueda iniciar sus servicios.

—Esta indicación se dió por aprobada.

EL REPORTAJE AL MINISTRO DE LA GUERRA SOBRE LA RENUNCIA DEL MINISTERIO

El señor CONTRERAS LABARCA.—Se refiere al reportaje del Ministro de la Guerra que publica "La Nación" de hoy, y dice que el coronel Ibáñez adopta de nuevo una actitud violenta contra los Poderes Públicos.

Todos recuerdan el discurso ofensivo para la dignidad de la Cámara, que pronunció hace poco tiempo el Ministro de la Guerra. En aquella época la Cámara de Diputados fué atropellada impunemente y la solución que se dió al conflicto constituye una vergonzosa ignominia para el Parlamento.

En esta ocasión el Ministro de la Guerra ya no va contra la Cámara, sino contra sus propios colegas de Gabinete.

Da lectura a algunos trozos del reportaje, y agrega que desde los bancos comunistas se había llamado la atención desde hace tiempo a la absoluta incapacidad del Gobierno para encarar y resolver los grandes problemas nacionales.

Estima curioso que el señor Ministro censure la tardanza en la aplicación de las leyes sociales, siendo que él se ha demostrado como uno de los mayores enemigos de los elementos trabajadores.

Pregunta más adelante por qué el señor Ministro pide la formación de un Gabinete apolítico. Parece significar ésto que el actual Gabinete está haciendo política.

Por lo demás, al insistir el coronel Ibáñez en la necesidad de robustecer el Poder Ejecutivo, no pretende otra cosa que obligar al Gobierno a adoptar medidas de represión contra esta "desembozada propagando comunista".

¿En qué se apoyaría el señor Ministro para adoptar esta medida?

¿No garantiza la Constitución la libertad de expresión de las ideas?

Expresa que los comunistas no reconocen la tutela del Ministro de la Guerra. Muchas veces se ha hablado de la necesidad de un Gobierno fuerte. La clase trabajadora debe saber que ésto significa que se piensa ahogar, si es preciso, en sangre, las libertades públicas.

Se habla en el reportaje aludido del peligro de la implantación del Soviet. Realmente, ante el desbarajuste de la Administración Pública, ante el desorden que se advierte en todo el país, acaso no habría más solución que ésa, de la actual crisis general en que se encuentra la República.

Cree que ante la situación creada por estas declaraciones del Ministro de la Guerra, debían alzarse todos los espíritus que sienten la necesidad de defender las libertades públicas. La representación comunista considera que aquellas declaraciones importan un nuevo reto al pueblo, pues ellas llevan envuelto el propósito de implantar el fascismo en el país. Los comunistas no sólo protestan de estos propósitos, sino que señalan al propio señor Ministro como un factor de desorden y de inquietud.

Termina expresando que las clases trabajadoras deben organizarse y cohesionarse hoy más que nunca para defender sus derechos, y que sólo deben cifrar en sí mismas la esperanza de obtener el logro de sus aspiraciones.

El señor LABARCA. — Estima que la Cámara no tiene derecho a ignorar lo que pasa en estos momentos; por ésto quiere expresar su opinión estrictamente personal acerca de este problema.

El señor CRUZ. — ¿No podría expresar la opinión del partido?

El señor LABARCA—En este caso sólo expresará su opinión personal porque no puede atribuirse la representación de personas que no ha consultado y cuyo criterio no conoce.

Por lo demás, habría deseado muy sinceramente que los representantes de todos los partidos hubieran analizado la situación presente.

El señor ALZAMORA. — Piensa exactamente lo mismo.

El señor LABARCA. — Cree que los partidos políticos están jugando en estos momentos una carta definitiva. Estima que en gran parte se debe la situación en que vivimos, a la indecisión en los rumbos, a la falta de visión del porvenir mostrado la mayor parte tidos en estos últimos guiendo la tradición de los antiguos.

Hay actualmente en el sorientación absoluta; cambian de criterio con vertiginosa, y el récord en esta materia lo podía fectamente el Ministro rra.

El señor Ministro vino mara a decir que se chica, porque desde aquí al Gabinete, y se le mismas palabras y las nes con que el Sr. Minis na hoy a abandonar su

Pregunta en seguida, ñor Ministro de la Guerra de declarar que el Ejecu sabido cumplir con su inspirado en sentimient tismo, o eran los Diputado tenían derecho para critic binete por su incapacidad cionar los graves proble hora presente.

La falta de rumbos de los ha llevado a apoyar burgueses, en brazos del por temor al comunism otro día los comunistas gado en brazos de los temor a los avances de sía.

Es tiempo de que todos se eleven sobre las bande cas y se inspiren sólo destinos de Chile. (Estr prolongados aplausos en bancos de la Sala y en v galerías).

Llama la atención marchando claramente dura militar y considera movimiento de los parti cha a izquierda, sin excep na, podría salvarnos porque, ¿qué significa el La revolución, la revuelta zo; el peligro de que ma dadanos se maten unos saber por qué, sin perseg fo de un ideal, sin más de aprovecharse de las Gobierno. Este es el desti si cayera en poder del Por lo que hace a la actual Ministerio, expre realidad, ahora los milita razón. Los miembros de nete son incapaces para graves problemas del como lo anunció el partido ce algún tiempo, al declar Ministerio carece del pres sario para inspirar confian pueblo chileno.

Cree, por lo demás, que momentos Su Excelencia te de la República debería apoyo de todos los partidos que fueron los que lo eleva der, debería llamar a los tes de estos partidos esta misma tarde, a fin de noche pudiera quedar Gabinete civil, de salvació en el cual estuvieran todas las corrientes de exclusión alguna. Agrega país aplaudiría la formación Gabinete de esta clase. mento, y se podría forme civil único, como lo anunci sión anterior, a fin de bierno, y estima que gún chileno que, si fue no estuviera dispuesto fuerza a la fuerza. (Gr longados aplausos en la tribunas y galerías).

El señor GUMUCIO.— el señor ~~Labarca~~, que dos, todos los civiles, para salvar las institu de la República! (Gran en la Sala y en las tribu rías).

El señor ALZAMORA.— presentante de las provin te, declara que no acepta clas del señor Ministro de rra.

El señor URREJOLA te).—Llama la atención diputado a que, según el to, no debe usar expresiones son parlamentarias.

El señor ALZAMORA.— sos conocimientos no expresarse en otra forma.

Sus representados de cias del Norte no aceptarán gún momento la dictadura como no aceptarán tampoco trumentos ni de los milita los partidos históricos.

El señor EDWARDS MA En nombre de los diputa rales, declara que, ante bie renovación del Minist listos para defender las vas que tiene el Preside República para elegir rios de Estado, y que todo intento de imposició respecto.

GANADO ARGENTINO

Quedó para segunda dis indicación del señor Matta da a eximir del trámite el proyecto que libera al ganado argentino.

SESION ESPECIAL

Se acordó celebrar sesión nes, de 4 a 7 de la tarde, tar del proyecto de crédito

CAJAS DE AHORROS

Se aprobó una indicación ñor Edwards Matte para un diputado que concurra do a defender el proyecto de Cajas de Ahorros.

ORDEN DEL DIA

INDUSTRIA SIDERURGICA

Continuó la discusión proyecto que concede pri rantías a la Compañía Si Industrial de Valdivia.

Habiendo llegado la hora, vantó la sesión. Quedó debate y con la palabra Alessandri.

PARTIDO LIBERAL DEMOCRATICO

CENTRO LIBERAL DEMOCRATICO.—Ayer celebró sesión tro Liberal Democrático, por el señor Carlos Salinas el siguiente acuerdo:

En vista que el Sábado se constituyó la comisión de sufragios por falta de la votación continuará en hoy, de 6 a 8 P. M., en la ría del Club Balmaceda.

Se ruega a los asambleístas no han sufragados lo hagan día de hoy.

¡Aproveche las facilidades que le proporcionamos para aplicar Salitre!

Avisamos a los señores dueños de Quintas, Chacras, Hortalizas, Jardines, que encontrarán salitre sódico y potásico por venta al detalle, desde un kilo, en las siguientes direcciones:

JOS ECORDERO, Independencia 1098
FRANCISCO SALE, Chiloé 2095
JUAN SOLARI, Franklin 1406
EDUARDO VADILLA, Exposición 1270.
EMIDGIO VALENZUELA, Mercado Central
PEDRO REQUENA, Andrés Bello 749
LEANDRO JIMO, Independencia 2127
PEDRO RICALDE, Providencia 2238
BROUSSE y PEREZ, Delicias esq. Castro
CASA CARDONE, Delicias 2233
ISAAC, ALBARRAN, Matucana 1099
GUILLERMO BUZEN, Huérfanos 1282
A. BAINES, Ahumada 278
DUCHER y BONNEFOY, Ahumada 118
MERCERIA "LAS AGUSTINAS", Ahumada 42
DU BELLOY y LAHAYE, Puente 563
ENRIQUE HARTARD, Vega Central
ALEJANDRO de la GUARDA, Morandé 717
ALMACENES ECONOMICOS, San Diego 490
ALMACENES ECONOMICOS, San Diego 330
ALMACENES ECONOMICOS, San Diego 1440
ALMACENES ECONOMICOS, San Diego 1108
ALMACENES ECONOMICOS, San Diego 2372
ALMACENES ECONOMICOS, San Diego 897
ALMACENES ECONOMICOS, Independencia 1060-E
ALMACENES ECONOMICOS, Independencia 802 W
ALMACENES ECONOMICOS, Independencia 454
ALMACENES ECONOMICOS, Irarrázaval 18
ALMACENES ECONOMICOS, Providencia 1255
ALMACENES ECONOMICOS, Recoleta 392
ALMACENES ECONOMICOS, Delicias 2777
ALMACENES ECONOMICOS, Delicias 2459
MARTIN REICH, Delicias 2440
ALMACENES ECONOMICOS, Delicias 2017
ALMACENES ECONOMICOS, Delicias 3559
ALMACENES ECONOMICOS, Exposición 1058
ALMACENES ECONOMICOS, Andrés Bello 695
ALMACENES ECONOMICOS, Andrés Bello 750
ALMACENES ECONOMICOS, Santa Isabel 0281
ALMACENES ECONOMICOS, San Francisco 68
ALMACENES ECONOMICOS, Diez de Julio 281
ALMACENES ECONOMICOS, Diez de Julio 442
ALMACENES ECONOMICOS, San Pablo 231
ALMACENES ECONOMICOS, San Pablo 195
ALMACENES ECONOMICOS, San Pablo 1702
ALMACENES ECONOMICOS, San Pablo 3167
ALMACENES ECONOMICOS, San Pablo 3350
ALMACENES ECONOMICOS, Franklin 1074
ALMACENES ECONOMICOS, 21 de Mayo 873
ALMACENES ECONOMICOS, Vicuña Mackenna 21
ALMACENES ECONOMICOS, Av. Matta 301
ALMACENES ECONOMICOS, Av. Matta 1386
ALMACENES ECONOMICOS, Castro 401
ALMACENES ECONOMICOS, Delicias 331
ALMACENES ECONOMICOS, Campo de Marte 284
ALMACENES ECONOMICOS, Avenida Matucana 1080
ALMACENES ECONOMICOS, Bascuñán Guerrero 691
ALMACENES ECONOMICOS, Maestranza 457
ALMACENES ECONOMICOS, Romero 2950
ALMACENES ECONOMICOS, Victoria 635
ALMACENES ECONOMICOS, Arturo Prat 801
ALMACENES ECONOMICOS, Blanco Encalada 2131
ALMACENES ECONOMICOS, Av. Matta 620

WESSEL, DUVAL y Cía.

Fundada en el año 1825
VALPARAISO, ANTOFAGASTA, SANTIAGO, TALCAHUANO y VALDIVIA
Unicos Agentes de la
ASOCIACION de PRODUCTORES de SALITRE de CHILE

¡CAPITALISTAS!

NEGOCIOS UNICOS, GANANCIA SEGURA
EN CORTO PLAZO Y SIN GRAN INVERSION
SON LOS SIGUIENTES:

EN BARRIO MUY COMERCIAL 2,500 metros cuadrados, esquina, edificio de tres pisos y un piso, construcción moderna y sólida. Costó hace 12 años, $ 380,000. Se vende en sólo $ 350,000 y produce $ 54,000 al año.

EN SAN PABLO. LA MEJOR SITUACION, gran propiedad con 40 metros de frente, 2,000 m2 edificados, edificio muy moderno, recién terminado. Produce $ 72,000 al año. Precio: $ 600,000.

EN MATUCANA muy bien situada, con frente a tres calles, gran propiedad comercial de dos pisos. Precio: sólo $ 145 m2. con edificios. Superficie: 4,800 m2.

EN INDEPENDENCIA frente a cuatro calles, gran propiedad con muy buenos edificios, modernos. Lo edificado produce un 10 por ciento habiendo mucho terreno para construir. Precio sólo 159 pesos el m2. con edificios nuevos y en parte de dos pisos. Superficie: 10,000 m2.

ALEJANDRO GREENE CRUZAT
Abogado y Corredor de Comercio
Sección Propiedades Urbanas
OSCAR GREENE VALVERDE
TEATINOS 86 — CASILLA 3722

NO SE DEJE COMER
POR LAS CHINCHES

Mátelas con

FLYOSAN!!

Se vende en Boticas y Mercerías

UNICOS IMPORTADORES:
HANNA & PEAKE
AGUSTINAS 1150

EL DENGUE

es una enfermedad que se caracteriza por tud general acompañada angina, dolor de cabeza bre. En este tiempo frecuente: razón por bemos prevenirnos.

Como en la mayoría enfermedades, lo pr purgarse: pero se req la purga tenga acción tante sobre el intestino ello nada tan indicado un "Sacarol" (desinfecta pura). En todas las se vende el "Sacarol" pero hay que precaverse tra las imitaciones, que lleve la firma Cía.

De lo contrario, rol".

A base de

INFORMACIONES CABLEGRAFICAS DEL EXTERIOR

DE NUESTROS CORRESPONSALES ESPECIALES, VIA EASTERN Y ALL AMERICA CABLES INC, DE "THE UNITED PRESS". — LOS ORIGINALES DE TODOS LOS CABLEGRAMAS QUE SE INSERTAN EN ESTA SECCION, ESTAN A DISPOSICION DEL PUBLICO EN ESTA IMPRENTA

El Presidente Díaz pide a EE. UU. que intervenga

PARA RESTABLECER EL ORDEN EN NICARAGUA

MANAGUA 16. — Se anuncia que la Delegación Liberal de Bluefields se embarcó para Guatemala a fin de traer a Sacasa a Puerto Cabezas, con el propósito de ensayar el establecimiento de un Gobierno liberal.

El Presidente Díaz ha pedido a los Estados Unidos que intervengan a fin de restablecer el orden declarando que Nicaragua no puede hacer frente a la situación en contra de los contrabandistas mexicanos de armamentos.—(U. P.)

HACIA UN LOCARNO ASIATICO

EN LAS CONFERENCIAS DE ODESSA SE HABRIA PREPARADO EL TERRENO

MOSCU, 16.— El Comisario de Relaciones Exteriores del Soviet, en un discurso pronunciado en el banquete efectuado en Odessa, al que asistieron personajes turcos y rusos, trazó un paralelo entre Rusia y Turquía.

Dijo que ambos países habían sufrido destrucciones en sus propiedades mediante la intervención de las naciones imperialistas y que ambos se estaban reconstruyendo sobre nuevas bases.

Un comunicado dado a la prensa explica que la reunión turco-rusa tenía por objeto establecer entre ambas naciones una amistad más estrecha, que es esencial para la paz.

CONSTANTINOPLA, 16.— El Ministro de Relaciones de Turquía, [illegible] Bey, ha llegado en viaje a Angora.

Se atribuye gran importancia a la conferencia de Odessa donde se cree que los Ministros de Relaciones discutieron la posibilidad de ampliar la esfera de los tratados de neutralidad que existen entre Rusia, Turquía y Persia, convirtiéndolos en tratados de garantía mutua, que pueden preparar el terreno para una especie de Locarno asiático, es decir un convenio en que estas naciones del Asia Occidental se garanticen recíprocamente la independencia y las fronteras geográficas de los países que entren en el convenio.—(U. P.)

CHINA

APARECEN ALGUNOS SOBREVIVIENTES DEL "SUNNING"

HONG KONG, 16. — El vapor noruego "Ravnefojell" encontró un bote del vapor británico "Sunning" que fué asaltado e incendiado por piratas. En este bote había una mujer y tres oficiales del vapor "Sunning".

¿Se realizará el plan ruso de constituir una Liga de Naciones asiáticas?

La cuestión filipina ha despertado en Estados Unidos el interés por los problemas del Oriente. — Las disenciones internas, tanto políticas, como religiosas y raciales, han impedido hasta ahora la organización pan-asiática.— Sin embargo, Rusia tiene probabilidades de contar con el apoyo de Turquía, lo que sería la base de una Liga más amplia.

(Correspondencia cablegráfica de M. E. Estearling, exclusiva para "La Nación")

LOS PROBLEMAS ORIENTALES PREOCUPAN A ESTADOS UNIDOS

NUEVA YORK, 16.—La perturbadora situación creada en las Islas Filipinas, que suministra a los progresistas, demócratas y adversarios del "imperialismo" una oportunidad para preparar un ataque concertado contra la política colonial del Gobierno, junto con la insistencia del señor Mr. Borah para que se otorgue a los chinos igualdad de tratamiento, como único medio de evitar una guerra devastadora, han despertado un interés poco común en todo el país.

En forma acentuada se ha comentado la reunión de los representantes de Turquía, Rusia, Persia, Afganistán y China, que asisten a la conferencia turco-rusa que se celebra actualmente en Odessa para discutir la formación de algo así como una Liga de las Naciones Asiática.

POSIBILIDAD DE UNA LIGA ASIATICA

Se estima que las insinuaciones de que esa Liga Asiática podría tener por objeto combatir los tratados de Locarno, la Liga de Ginebra y, eventualmente, fomentar un conflicto entre la civilización Oriental y la Occidental, emanan de esferas alarmistas. Sin embargo, la sola posibilidad de semejante combinación oriental es considerada como un indicio desgraciado de que se ha preparado el camino para obligar en breve al Occidente a cambiar su política respecto de Oriente.

ACTITUD DE LA PRENSA ANTI-IMPERIALISTA

La prensa anti-imperialista advierte que la propuesta alianza puede ser utilizada para incitar a las naciones del Oeste a adoptar una actitud más agresiva respecto del Extremo Oriente y encarece que se abandonen las amenazas de violencia y que se trate a los orientales como iguales, respetando sus territorios y renunciando a los derechos de extraterritorialidad.

DISENCIONES ENTRE LOS PUEBLOS ASIATICOS

La ausencia de temores respecto del porvenir inmediato de la Liga se encuentra en el hecho de que las envidias raciales, religiosas y políticas, así como las disenciones internas en Extremo Oriente, han impedido anteriormente esa organización, que a menudo fué prevista por el ex-kaiser, además del hecho de que Rusia es todavía una enemiga geográfica de Turquía, cuyo control sobre el Bósforo tiene descontento a los rusos.

Por otra parte, China ha perdido parte del Norte de su territorio, que ha caído en manos de los rusos y está empeñada en una guerra civil.

TURQUIA Y RUSIA

Sin embargo, en las esferas conservadoras se reconoce que Rusia constituye una nación unida, con aspiraciones definidas, y se hace notar que Turquía, impulsada por su odio al imperialismo, por la convicción de la injusticia de los tratados de Lausanne, así como por el temor del propuesto acuerdo greco-italiano, que podría significar una tentativa para volver a apoderarse de la Tracia Oriental y un esfuerzo de parte de Mussolini para confirmar la posesión italiana del Dodecaneso, pueden persuadir a ese país para que una su fortuna a la de los Soviets.

Cuando el doctor Alfredo Sze, Embajador de China en Washington visitó la ciudad de Angora, en el mes de Octubre, conferenció con Mustafá Kemal Bajá, iniciando así, según se dice, las relaciones entre China y los Gobiernos de Turquía y Moscú. Esa visita ha despertado hondo interés, por cuanto se le considera relacionada con los supuestos planes del Soviet para organizar la Liga de las Naciones Orientales.

Se acusa a Rusia, en primer término, de fomentar odios, especialmente en el Afganistán y en la frontera hindú, y de planear una hegemonía asiática semejante a la que proponía el ex-czar, mientras se presenta como enemiga del imperialismo y ofrece a sus vecinos tratados de mutua garantía y neutralidad.

UN PROBLEMA QUE ADQUIERE GRAVEDAD

Mientras tanto, se presenta con caracteres agudos la cuestión asiática en el Africa del Sur, debido a la decisión del Gobierno de la Unión de recoger a unos mil asiáticos en los barrios suburbanos y tratar de repatriarlos con el objeto de disminuir la competencia que hacen a los europeos. Los representantes de la India y de la Unión Surafricana celebrarán una coferencia en el próximo mes de Diciembre para tratar de solucionar ese problema que adquiere cada vez caracteres de mayor gravedad.

En general, se estima, en las esferas autorizadas, que los acontecimientos que se desarrollarán en Extremo Oriente durante los próximos meses, servirán para hacer desaparecer los temores que existen actualmente respecto de esa parte del mundo, o para confirmar las predicciones alarmistas.—M. E. Easterling

Se descubre un nuevo compuesto azufrado

PODRIA EMPLEARSE VENTAJOSAMENTE COMO FERTILIZANTE E INSECTICIDA

ATLANTIC CITY, 16. — Mr. W. Yard, vicepresidente de la Pacific Gas and Electric Company, anuncia que ha sido descubierto un nuevo compuesto azufrado que, según se afirma, es superior como fertilizante e insecticida a los productos actualmente en uso.

El nuevo compuesto se fabrica mediante un nuevo proceso, como derivado del gas, según dice Mr. Yard, quien declara que los experimentos realizados por el profesor Ezm R. de Ong, de la Universidad de California, han demostrado la superioridad de tal compuesto.—(U. P.)

FRANCIA Y EL VATICANO

EL NUNCIO PAPAL, MONSEÑOR MAGLIONE PRESENTA SUS CREDENCIALES

PARIS, 16. — El Nuncio Papal, monseñor Maglione, presentó sus credenciales al Presidente Doumergue.

M. Fouquieres, introductor de Embajadores, acompañó a monseñor Maglione desde la Nunciatura al palacio del Elíseo. Un batallón de infantería rindió honores militares a la llegada del Nuncio.

El Ministro de Relaciones Exteriores, M. Briand, estaba presente en la recepción de monseñor Maglione:

El Nuncio, en su discurso, dijo: "Considerando la importancia de las buenas relaciones entre Francia y el Vaticano, el Santo Padre me ha dado instrucciones en el sentido de hacer todo lo posible porque estas relaciones sean muy cordiales.

"He podido observar el espíritu de paz y justicia que anima a Francia, que mantiene cuidadosamente su influencia moral en el mundo.

"He aceptado esta alta misión, sabiendo que puedo contar con vuestra buena voluntad y el cordial apoyo de vuestro Gobierno."

El Presidente Doumergue, que es protestante, contestando el discurso del Nuncio, manifestó:

"Los hijos e hijas de Francia han dado abundantes pruebas de adhesión a lo que es esencia de la cristiandad.

"Vuestra carrera es la mejor garantía de la continuación de las cordiales relaciones con la Santa Sede. Podés estar seguro de encontrar aquí el más completo apoyo".—(U. P.)

Pilsudski encabezará un partido conservador-monárquico

BERLIN 16.—Comunicaciones procedentes de Varsovia, hacen saber que la nobleza polaca, encabezada por el príncipe Janos Radziwill y apoyada por Pilsudski, ha organizado un partido conservador, con plataforma política monárquica.—(U. P.)

El sloop británico "Bluebell", que ha estado buscando a los náufragos del "Sunning", encontró un bote lleno de chinos en que había gran cantidad de objetos robados, de valor, incluso joyas de los pasajeros del "Sunning".

Un hidroplano del buque portavión británico "Hermes", avistó un bote vacío que se cree era del "Sunning" y que se supone ha sido volcado por el fuerte oleaje, ahogándose los que lo ocupaban. —(U. P.)

Cuba rompió sus relaciones con Uruguay

El Ministro cubano en Montevideo partió ayer para el Paraguay.— Uruguay cree que Cuba se ha irritado por el aumento del derecho al ron y al tabaco.— Guani declara que no ha hablado en contra de Cuba.— El Gobierno uruguayo no alcanzó a dar instrucciones a su Ministro en La Habana.

LA HABANA, 16.— El Gobierno de Cuba ha cortado sus relaciones con el Uruguay hoy a mediodía, según auncio oficial del Subsecretario de Relaciones, señor Campa, quien comunica que a esa hora salió de Montevideo el Ministro de Cuba, acompañado del Secretario de la Legación, en viaje al Paraguay.

El Presidente Machado informará de la situación al Congreso mañana Miércoles. El Ministerio de Relaciones enviará hoy un libro gris a todos los países con los cuales tiene relaciones diplomáticas el Gobierno de Cuba, explicando las razones de su actitud, originada en las observaciones denigrantes que había hecho, el señor Guani, delegado del Uruguay en la Liga de las Naciones, cuando se discutía la cuestión de los asientos permanentes en el Consejo de la Liga.

El señor Guani acusó a los Estados Undos de que trataban de obtener representación en el Consejo por intermedio de Cuba, dando a entender que ésta es sólo una dependencia de los Estados Unidos y por consiguiente no debía votar en el Consejo como miembro acreditado de la Liga.

El incidente fué arreglado, pero más tarde apareció una entrevista al señor Guani en los diarios, en la cual éste reiteraba que Cuba era una dependencia de los Estados Unidos. En vista de esto el Gobierno de Cuba pidió explicaciones que no ha dado el Gobierno del Uruguay.— (U. P.)

BUENOS AIRES 16.— Informaciones procedentes de Montevideo anuncian que el Ministro de Relaciones Exteriores del Uruguay, antes de recibir noticias oficiales de la actitud cubana, informó a la "United Press", que si tal actitud se debía a la demora del Uruguay, en dar respuesta a la última nota, debía declarar que esta demora se debía a que el Uruguay no había tenido materialmente tiempo de imponerse a fondo sobre los alegatos de Cuba. — (U. P.)

MONTEVIDEO, 16. — Una declaración del Gobierno, publicada en los diarios de la noche, hace saber que solamente ayer fué posible dar instrucciones al Ministro del Uruguay en La Habana, para que diera respuesta a la petición del Gobierno cubano, que solicitaba explicaciones respecto de ciertas declaraciones atribuídas al señor Guani, y el Ministerio espera ahora solamente la noticia procedente de La Habana, de que la nota ha sido entregada al Gobierno cubano, para dar su contenido a la publicidad.

El Ministro de Relaciones Exteriores, señor Saralegui, explicó al Ministro cubano las razones por las cuales el Uruguay no había podido contestar hasta ayer la nota cubana, y después agregó: 'En vista de la actitud de Cuba, se han dado instrucciones al Ministro del Uruguay en La Habana para que, después de entregar la nota uruguaya al Gobierno de Cuba, se dirija a México, dejando la Legación a cargo del cónsul en La Habana". — (U. P.).

MONTEVIDEO 16. — El Ministro de Cuba pidió sus pasaportes y se dirigió a Buenos Aires esta noche, dejando como Encargado de Negocios al Cónsul de Cuba.

Los círculos oficiales y de Gobierno, no dan grande importancia a este incidente y opinan que Cuba se ha irritado por el aumento de los derechos al ron y al tabaco que se ha aplicado recientemente. El Gobierno publicará mañana un largo comunicado precisando la situación.

El señor Guani, interrogado por el Gobierno, hoy ha negado haber empleado los supuestos comentarios desfavorables a Cuba y se cree que éste será el tema de la respuesta a Cuba, terminando así toda acción de parte del Uruguay que esperará el próximo paso de Cuba. Los diarios de la oposición hacen notar que la ruptura de relaciones afectará las exportaciones de tasajo (charqui) lo que puede representar la ruina de las fábricas de este artículo y de los cueros salados. — (U. P.)

Un palacio americano en los Campos Elíseos

PARIS, 16.—El Comité France Amerique ha adquirido en 8 millones de francos un palacio situado en los Campos Elíseos, que será destinado a servir de centro a todos los países de América. También habrá alojamiento en este palacio para cualquiera personalidad americana que desee residir en él.—(U. P.)

ESPAÑA

EL EMPRESTITO INTERNO FUE CUBIERTO CON EXCESO

MADRID, 16.— El empréstito interno ha sido cubierto en exceso. Los datos que se tiene al respecto indican que en Madrid se suscribieron bonos por valor de 161.580,000 pesetas, y en provincias 98.582,000 pesetas.—(U. P.)

EL GABINETE ALEMAN DISCUTE LA CUESTION DEL CONTROL Y EL DESARME

Alemania sometería toda la cuestión a la Corte de La Haya

BERLIN, 16.—El Gabinete discutió las cuestiones relativas al control y desarme sin llegar a un acuerdo definitivo.

Las negociaciones entre el jefe de la Comisión Interaliada de Control General, señor Walch y el Comisionado alemán del desarme, general Pawela, serán reanudadas el Jueves.

El Comisionado Especial del Gobierno y Consejero de la Legación, doctor Fóster, partirá a París el Jueves para colaborar en las negociaciones.— (U. P.).

BERLIN, 16.— Se tie entendido que en el caso de no llegarse a una solución satisfactoria en la cuestión relativa al control militar, Alemania contempla el sometimiento de todo el asunto para su arreglo, a la Corte de Justicia de La Haya.—(U. P.).

HER LUDWIG QUINDDLE HABLA EN LA CAMARA DE LOS COMUNES

LONDRES, 16.— Herr Ludwig Quinddle, que preside el movimiento pacifista alemán, habló en el salón de comisiones de la Cámara de los Comunes, siendo esta la primera vez desde 1924 que se concede este honor a un alemán.

Herr Quinddle dijo que es un deber moral de todos los políticos impedir las guerras, tanto en interés de cada nación en particular como en el interés general de la humanidad. Agregó que todo Gobierno alemán futuro que apoye esta política, contará con el apoyo de la mayoría del pueblo alemán.

Refiriéndose al desarme dijo que era intolerable que Alemania fuera obligada a desarmarse mientras las demás naciones no lo hacían, y agregó que los armamentos secretos podrían ser un peligro interno para Alemania, pero que jamás llegarían a ser un peligro para el exterior.

Alemania, dijo, no posee tanques, ni aeroplanos, ni artillería pesada y ningún material moderno de guerra. Terminó diciendo que los alemanes reconocen que el tratado de Locarno constituye la mejor protección contra las invasiones y las agresiones que todas las organizaciones militares.

ESPAÑA

CONTINUA LA ENCUESTA DE "LA NACION" FAVORABLE A LA ASAMBLEA

MADRID, 16. — Contestando a la encuesta de "La Nación", órgano de la Unión Patriótica, acerca de la Asamblea, el Rector de la Universidad, señor Carracido, declara que le parece bien el propósito del Gobierno de limitar la función de la Asamblea como cuerpo consultivo.

El actor Bonafé opina que debe organizarse la Asamblea conservando el pueblo íntegra la soberanía que le dió el régimen constitucional.—(U. P.)

UN HIJO DE PRIMO DE RIVERA, SUB-DIRECTOR DE "LA NACION"

MADRID, 16. — Ha sido nombrado sub-director de "La Nación", el órgano de la Unión Patriótica, el señor Miguel Primo de Rivera, hijo del marqués de Estella.—(U. P.)

"DEBEMOS TRATAR CON CHINA COMO CON UN GRAN PUEBLO"

Discurso pronunciado por el senador estadounidense, Mr. Borah, en el Consejo Nacional de Mujeres Israelitas.—El nacionalismo chino, frente al imperialismo extranjero.

WASHINGTON, 16.— El senador Borah en su discurso ante el Consejo Nacional de Mujeres Israelitas analizó el problema chino como una situación en que "el nacionalismo se pone al frente del imperialismo extranjero, y recomendó la más completa imparcialidad y equidad para tratar con los chinos y más adelante agregó: "Aquí tenemos una prueba para poner en ejecución el programa de la paz. ¿Trataremos de arreglar las condiciones por medios pacíficos o se hostilizará a China hasta que haga cosas desesperadas, para dominarla después por fuerza?

La nación que bajo las circunstancias que existen ahora en China invoque la política brutal de la fuerza será criminal deliberado a la justicia en el Oriente por decenas de años y determinará en la tierra la miseria y el derrumbamiento de sangre por largo tiempo, sin haber arreglado nada, ya pasó el tiempo en que China se podía fusilar gente; debemos tratar con China como con una gran pueblo". En otro de los acápites de su discurso, Mr. Borah manifestó que ninguna otra nación podría o querría vivir bajo la ley de impuestos que le han fijado trece países. Declaró que los Estados Unidos han respetado la integridad del territorio chino pero que esta política era puesta en ridículo en ciertos círculos que creen que la fuerza es lo único que pueden entender los chinos. "Esta es la antigua política imperialista, cruel y brutal, credo repugnante que no sólo hizo posible sino segura la guerra mundial. China podrá proporcionar la prueba experimental para probar si el mundo se ha convertido a la Justicia como base de los arreglos internacionales, o si se propone mantener el bárbaro credo de la fuerza".

Agregó el senador Borah de que hay fuertes indicaciones para creer que la disención interna de China puede desaparecer ante un programa de integridad nacional e independencia. "El sentimiento nacional de China, dijo, obligará a respetar a un pueblo de cuatrocientos millones, pues ese pueblo inbuido con el espíritu de independencia y de integridad nacional será un poder invencible que ninguna potencia puede dominar. Los buques de guerra, las ametralladoras, los estudiantes muertos, pueden engañar a algunos, pero las fuerzas que determinan las acciones de los imperios y de las grandes naciones son más profundas que estos hechos superficiales".—(U. P.)

UNA TEMPESTAD EN LA COSTA ATLANTICA DE EE. UU

NUEVA YORK, 16.— La tempestad que barre una gran extensión del mar Atlántico, extiende su radio, pero no se han tenido que lamentar graves perjuicios hasta ahora; los daños han sido de escasa cuantía.

Los barcos que hacen el servicio de navegación en las cercanías de la costa se apresuraron a buscar refugio en los puertos.

En Camden, New Jersey, el temporal hizo saltar la vía ferroviaria a una locomotora que conducía un tren de pasajeros, pero no ocurrieron desgracias.

Frente a la costa de Atlantic City los guarda-costas lograron salvar a catorce tripulante de un remolcador que se encontraba en peligro.—(U. P.).

NUEVA YORK, 16.— Durante toda la mañana ha soplado un huracán de 50 millas por hora de velocidad en el norte del Atlántico, por lo cual ha quedado desorganizado el servicio de navegación y las comunicaciones interrumpidas.—(U. P.)

SAN SALVADOR, 16.— Un violento huracán ha azotado la región de Matazano, que recientemente había sido arruinada por la erupción del volcán Izalco. —(U.

LABORERO ADMINISTRADOR

Que acredite competencia y larga práctica minera, se necesita para Mineral de Cordillera. Dirigir informes y copias de certificados a E. J. B. — Casilla 100 V. — Valparaíso.

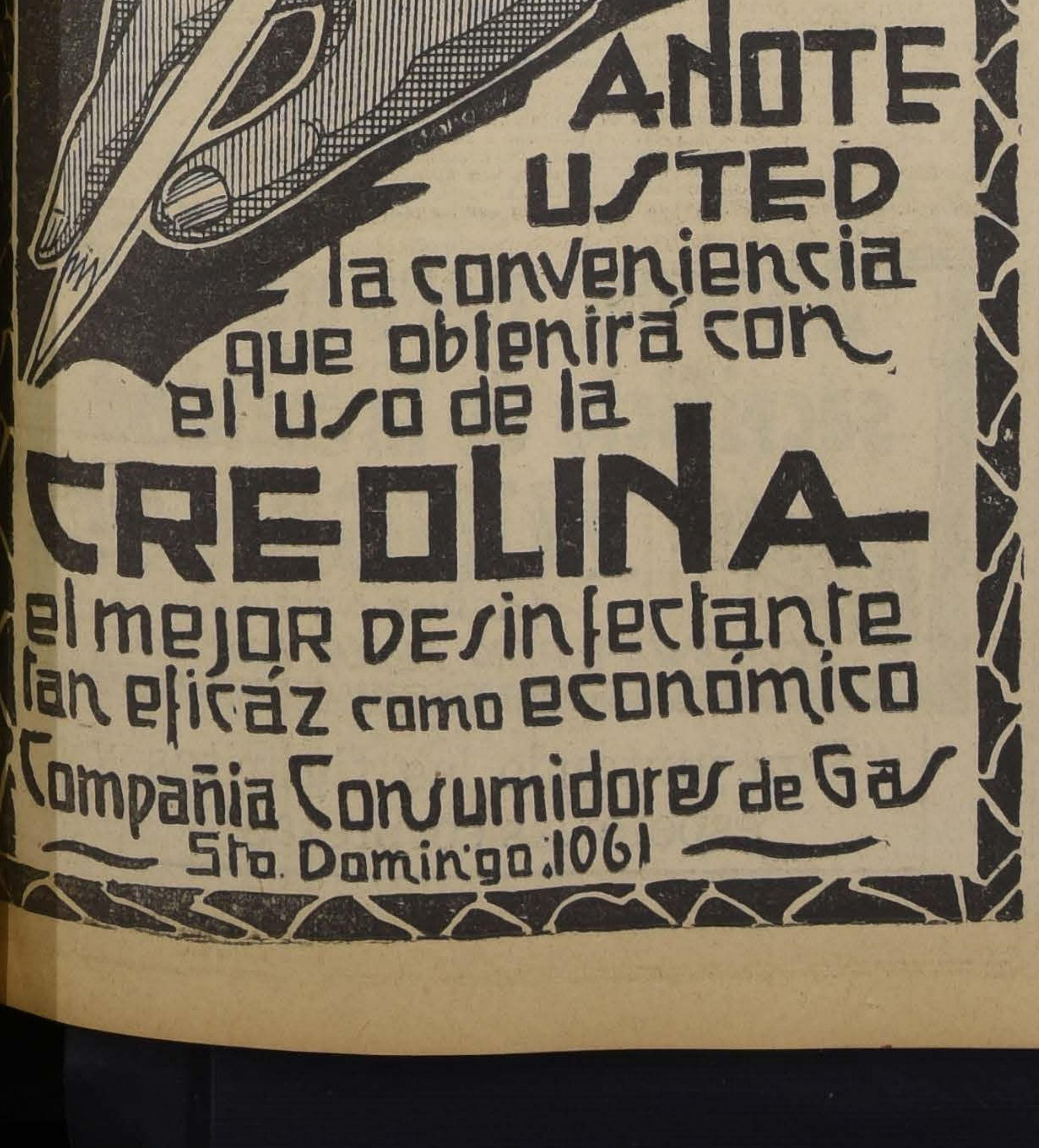
Galvez.
Anote usted la conveniencia que obtenirá con el uso de la
CREOLINA
el mejor desinfectante tan eficáz como económico
Compañia Consumidores de Gas
Sto. Domingo 1061

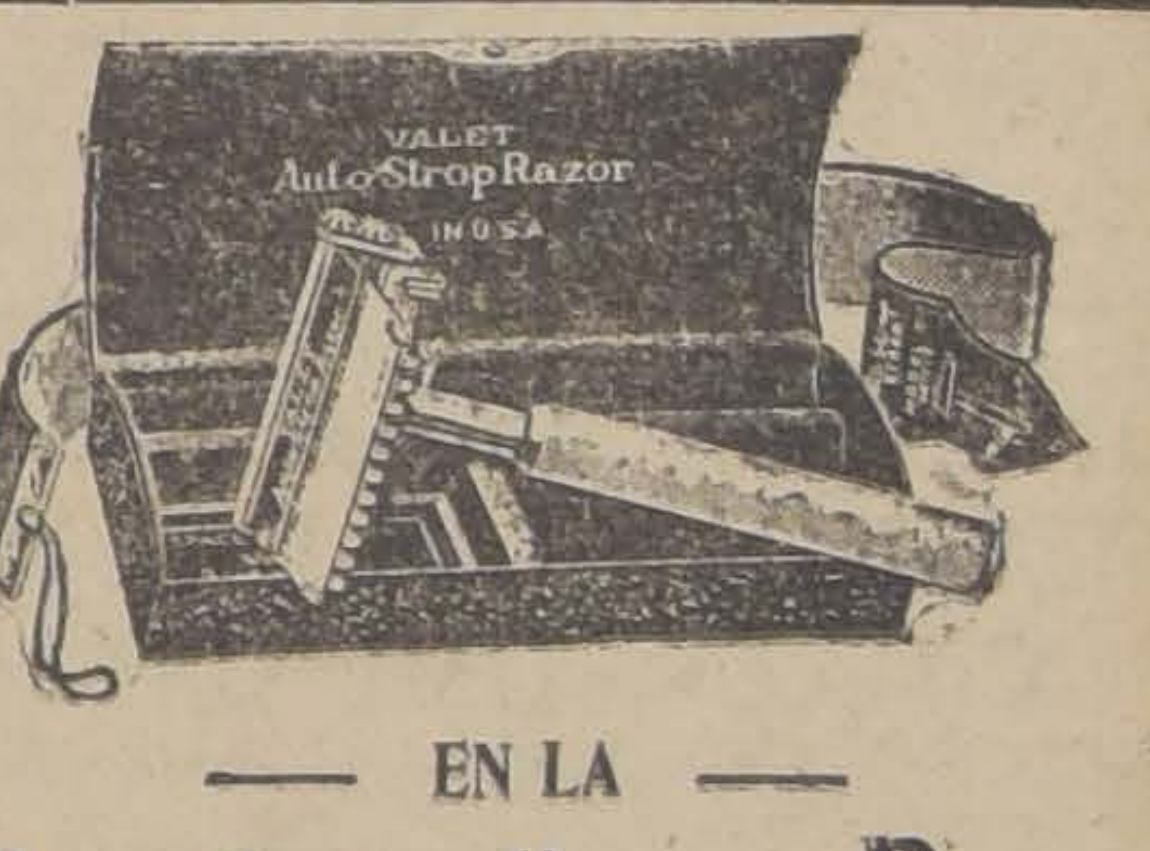

EN LA

Valet Auto-Strop Razor

está reunido todo cuanto usted necesita para afeitarse bien, esto es:

Una hoja que tiene el mismo coter, el mismo temple y la misma resistencia que las mejores navajas de afeitar usadas por los barberos.

Una hoja que tiene el mismo corte, el mismo temple y la misquina tan ingeniosamente construída que ella misma asienta sus hojas con una perfección admirable; permite efectuar su limpieza sin retirarla del marco; y la mantiene siempre en su sitio y lista para el uso.

IMPORTADORES
MORRISON & CO.
AHUMADA 65 —:— SANTIAGO

17—N

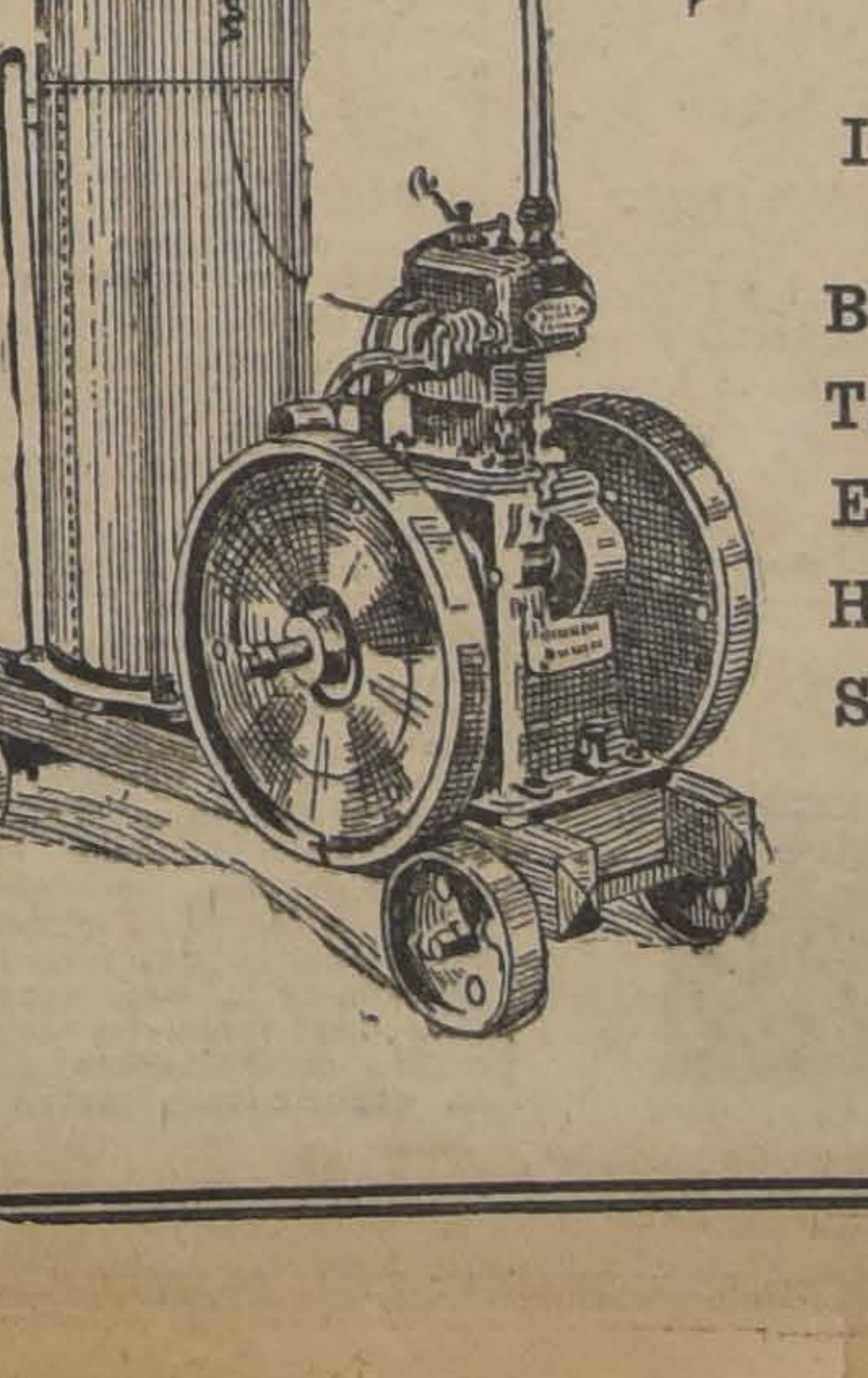

EL MOTOR "DEVILLE"

Conviene para mover
INSTALACIONES DE VENDIMIA
BOMBAS PARA SEGAR
TRILLADORAS, PICADORAS
ENFARDADORAS
Hay de 1, 2, 3, 5, 8, 12 HP.
Sencillos, Económicos, Baratos.

ANDRE PIRAUD
Agustinas 840. — Casilla 3752
SANTIAGO

INFORMACIONES CABLEGRAFICAS DEL EXTERIOR

DE NUESTROS CORRESPONSALES ESPECIALES, VIA EASTERN Y ALL AMERICA CABLES INC. DE "THE UNITED PRESS". — LOS ORIGINALES DE TODOS LOS CABLEGRAMAS QUE SE INSERTAN EN ESTA SECCION, ESTAN A DISPOSICION DEL PUBLICO EN ESTA IMPRENTA

NOTICIAS BREVES DEL CABLE

LONDRES 16.—**La firma Swam Hunters Ltd. construirá un dique flotante en Singapore, que costará 1.200,000 libras esterlinas.**—(U. P.)

BERLIN 16.—**Comunican de Bucarest que el vapor ruso "Scandinavia" se incendió,** a causa de una explosión en sus máquinas. Cuarenta y cuatro de los tripulantes murieron ahogados. El vapor italiano "María" salvó a 11.—(U. P.)

BERLIN 16.—**El príncipe Eitel Friedrich, hijo del ex-Kaiser, ha renunciado a la presidencia de la Orden de San Juan;** pero ha aceptado el título de miembro honorario de la misma. Se informa, sin embargo, que el príncipe no renunció por su propia voluntad, sino a pedido de la Orden, cuando fué declarado parte culpable en el juicio de divorcio.—(U. P.)

ROMA 16.—**De Bucarest anuncian que los soberanos rumanos vistarán Roma** a mediados de Enero. Los detalles del viaje se arreglarán después del regreso de la reina María, de Estados Unidos.—(U. P.)

ROMA 16.—**El Congreso de Cultivadores de Olivos se reunió en el Colliegio Romano,** dando la bienvenida a los delegados en nombre del Gobierno y del Municipio, el señor Cremonesi.—(U. P.)

SALZBURG 16.—**Una avalancha de piedras y tierra obstruyó el cauce del río Adehe,** en Badgastein, formando las aguas una gran laguna en ese distrito por la causa mencionada.—(U. P.)

MANAGUA 16.—**Las tropas del Gobierno derrotaron a un grupo** dispersando a los rebeldes con gruesas pérdidas.—(U. P.)

de cien rebeldes, después de un combate de dos horas en Zacualpa,

LISBOA 16.—**El Consejo de Ministros resolvió que el premier señor Carmona asuma la presidencia del Consejo,** sin desempeñar ninguna cartera en su calidad de jefe interino del Estado.—(U. P.)

MADRID 16.—**En el Consejo de Ministros se trató de las recompensas** que debían otorgarse por los méritos de los participantes en la guerra.—(U. P.)

MADRID 16.—**Regresó el rey de su cacería.**—(U. P.)

BARCELONA 16.—**Mañana será firmada la sentencia por la cual se condena a Domingo Masacha** a diez años de confinamiento solitario, por haber atentado contra la vida de Primo de Rivera, en esta ciudad.—(U. P.)

MADRID 16.—**Se ofrecieron al público los billetes para la Lotería Nacional** de Navidad.—(U. P.)

NO SE CONOCE AUN EL RESULTADO EXACTO DE LA VOTACION DE LOS DISTRITOS MINEROS BRITANICOS

SOLICITUDES DE LOS MINEROS

LONDRES, 16. — De todos los puntos del país llegan las solicitudes de los mineros eliminados del trabajo en las minas del carbón pidiendo que se les permita regresar al trabajo.—(U. P.)

¿CUAL ES LA VERDADERA OPINION DE LOS DISTRITOS

LONDRES, 16. — Un destacado leader laborista ha declarado a la United Press que, según los votos de los mineros, se calcula que la mayoría es partidaria de rechazar la propuesta del Gobierno a causa de que los votantes son en su mayoría radicales, aunque probablemente el total de votos de rechazo no alcance a los dos tercios necesarios para proclamar la huelga, en vista de lo cual el Comité Ejecutivo no podría declarar la huelga, produciéndose así una situación idéntica a la ocurrida en el año 1921.—(U. P.)

UN PROYECTO DE LEY PARA EVITAR LAS HUELGAS Y LOCKOUTS

LONDRES, 26. — La Cámara de los Comunes, en votación de 135 contra 82, concedió al representante conservador Arthur Dixley autorización para presentar un proyecto de ley que establece condiciones para impedir que se declare toda huelga o lockout en las industrias hasta que se haya intentado alcanzar acuerdo por medio de un arbitraje preliminar, ante un tribunal debidamente organizado.—(U. P.)

LONDRES, 16. — Los funcionarios de la Asociación de Propietarios de Minas informaron a la United Press que la mayoría de las votaciones en los distritos eran favorables a la aceptación de las proposiciones del Gobierno, no dudándose que los mineros aceptarán finalmente las proposiciones.—(U. P.)

LOS QUE HAN REANUDADO EL TRABAJO

LONDRES, 16. — De fuente autorizada se sabe que actualmente trabajan en las minas de carbón 348,000 obreros.—(U. P.)

SE AGRAVA EL PROBLEMA FILIPINO

LOS PRESIDENTES DE LA CAMARA Y EL SENADO, DESCONOCEN LA ORDEN DEL GENERAL WOOD

MANILA, 16.— Se ha sabido en forma autorizada que el Presidente del Senado, señor Quezón, y el Presidente de la Cámara, señor Roxas, escribirán hoy una carta al general Wood, Gobernador General de Filipinas, notificándole su intención de desconocer en absoluto la orden del Ejecutivo que disuelve la Junta de Control por razón que la ley que ha creado a esta organización todavía existe en la Constitución, lo que obliga tanto al señor Quezón como al señor Roxas, a continuar actuando como miembros de dicha Junta.

Esta carta tiene por objeto obligar al general Wood a actuar directamente, tratando de obtener por su propia autoridad los datos del archivo de diversas compañías.—(U. P.)

SUIZA

ADOPCION GENERAL DEL STANDARD DEL ORO

GINEBRA, 16. — Con el propósito de favorecer la adopción general del standard del oro y la estabilización de las monedas, M. Leopold Dubois, presidente del Comité Financiero de la Liga, presentó una moción a la comisión preparatoria de la Conferencia Económica, pidiendo que la Conferencia Económica Internacional de la Liga en 1927, se obligue a estabilizar el poder adquisitivo del oro en todos los países.—(U. P.)

NOTICIAS BREVES DEL CABL

SALAMANCA 16.—**Reina gran alarma en toda la regió** creciente epidemia de tifus que hace víctimas en toda la Ya se han constatado 52 casos graves.—(U. P.)

MADRID 16.—**El Ministro de Instrucción se ha** socio del Ateneo.—(U. P.)

MADRID 16.—**El Ayuntamiento ha creado un servicio** de los alojamientos de viajeros en Madrid.—(U. P.)

GUAYAQUIL 16.—**El Gobierno ha contratado con un te local la entrega de 30,000 quintales de sal de las islas** a razón de 6.50 sucres por quintal, aunque se estima que cil que se pueda cumplir el contrato.—(U. P.)

GUAYAQUIL 16.—**La industria del tabaco en el Ecua de dejar una renta de ocho millones** de sucres al año para bierno, según se ha calculado. La comisión Kemmerer asunto para establecer el estanco.—(U. P.)

GUAYAQUIL 16.—**La exportación de artículos nacionales terias primas está prácticamente paralizada.** El cambio mado ligeramente, quedando a 5.10 por dólar.—(U. P.)

BUENOS AIRES 16.—**El Gobierno ha recibido las bulas el Papa,** designando a monseñor Bottaro como arzobispo de Aires. La ceremonia en que monseñor Bottaro asumirá cesis, se realizará el 4 de Diciembre.—(U. P.)

BUENOS AIRES 16.—**El 21 del presente se realizará tr Colón la fiesta de la confraternidad americana,** que do la comisión que preside la señora de Olmos Jiménez. ta asistirán el Presidente de la República y todos los La poetisa chilena señora de Venturino, recitará trozos (U. P.)

BUENOS AIRES 16.—**El Presidente de la República ofrecerán un banquete esta noche al Embajador de Chile** pital y su esposa. Asistirán 50 invitados.—(U. P.)

BUENOS AIRES 16.—**El Dr. Hans Luther, excanciller salió de Paraná** a las 12 hoy, en aeroplano, estimándose su descenso en Buenos Aires, para recoger combustible Seguirá en seguida a Montevideo. Hasta ahora, el Dr. Luther jado más de 2,000 millas por vía aérea en Suramérica.—(U. P.)

BUENOS AIRES 16.—**El doctor Luther llegó a esta** embarcando del aeroplano que lo trajo desde Paraná. Mañana mera hora seguirá viaje a Montevideo.—(U. P.)

GRAN BRETAÑA

CIFRAS SOBRE DEUDAS

LONDRES, 16.—Interrogado en la Cámara de los Comunes el Canciller del Tesoro, Mr. Winston Churchill, manifestó que Gran Bretaña había recibido 6.050,000 libras esterlinas de los aliados en pago de sus deudas de guerra y que todavía les quedaba por pagar 1,909 millones.

Dijo también que Gran Bretaña debía originariamente a Estados Unidos 4,500 millones de dólares, de los cuales ha pagado ya 2,170 millones, antes y después de la refundición de la deuda.

Declaró además que Gran Bretaña no había utilizado el crédito en oro puesto a su disposición en Nueva York.—(U. P.)

ESTADOS UNIDOS

DICK FINNEGAN DERROTO A CHICKS SUGGS

BOSTON 16.—El "dulce muchacho" Dick Finnegan derrotó por puntos en 10 rounds de pelea, a Chicks Suggs.

Se disputaba el campeonato de peso pluma. Asistieron 15,000 personas.—(U. P.)

PORZIO SE DIRIGIO A ROCHESTER

NUEVA YORK, 16.— El boxeador argenino Porzio, se dirigió ayer a Rochester, acompañado de su manager Homs, a fin de cumplir el compromiso de medirse anoche con Perry; pero este último había concertado entretanto un encuentro con un pugilismo local, por lo cual Homs se muestra grandemente indignado.— (U. P.)

Hoy se ocupará el Senado italiano sobre la pena de muerte

Ayer sólo se pronunciaron discursos conmemorativos y de homenaje.— En forma estricta, se ponen en vigencia las disposiciones sobre domicilio y vigilancia de sospechosos.— La venta de los bonos del nuevo empréstito

MUSSOLINI COMPLACIDO DEL TRIUNFO DE BERNARDI

ROMA, 16.— El señor Mussolini, conversando con un representante de la United Press, manifestó que se proponía pedir al aviador De Bernardi volara sobre Roma, a fin de dar a los italianos una idea de la gran hazaña realizada en Norfolk.

El Duce se manifiesta extremadamente complacido, especialmente por el espíritu deportivo de los norteamericanos al reconocer las buenas aptitudes de los pilotos y aviones italianos. Le ha agradado particularmente el elogio del Embajador británico en Roma a los aviadores: "Habéis salvado la reputación deportiva de Europa".— (U. P.).

EL SENADO INAUGURA SUS SESIONES

ROMA, 16.— El Senado inauguró sus sesiones con asistencia de 300 senadores. La llegada de Marconi fué señalada con grandes aclamaciones.

La entrada del señor Mussolini fué motivo de una gran ovación durante la cual se aclamó bulliciosamente al Premier.

El presidente del Senado, señor Tittoni, dijo: "Renovemos al jefe del Gobierno los sentimientos que ya hemos demostrado en otras ocasiones cuando ha escapado ileso de infames atentados".

Estas frases fueron recibidas con atronadores y prolongados aplausos. El señor Mussolini, poniéndose de pié dijo sencillamente: "Doy las gracias al señor Presidente".

En seguida la sesión continuó su curso normal.—(U. P.)

ROMA, 16.— Después de los discursos que el señor Tittoni y otros senadores pronunciaron para conmemorar el fallecimiento de la princesa Leticia de Bonaparte y el de algunos senadores, la cooporación suspendió su sesión hasta mañana, cuando se discutirán el proyecto sobre restablecimiento de la pena de muerte y otras medidas de policía propuestas por el Gobierno.—(U. P.)

EL 18 SE INICIARA LA VENTA DE BONOS DEL NUEVO EMPRESTITO

ROMA, 16.— El nuevo empréstio que proyecta lanzar el Premier, señor Mussolini se abrirá a la suscrición pública el 18 de Noviembre a razón de 87.50 liras por ciento, empezándose a pagar los intereses desde el 1.o de Enero. Los italianos residentes en Norte y Suramérica podrán suscribir este empréstito hasta el 31 de Marzo.—(U. P.)

HAZAÑAS PARA LAS ACTAS DEL SENADO

ROMA, 16.— En a sesión de hoy del Senado, el señor Mussolini pronunció un corto discurso a fin de expresar el homenaje del Gobierno a Maronis y De Bernardis, "cuyas hazañas pueden ser escritas en las actas del Senado. El Gobierno desea que en las actas se conserven para la historia estos hechos que honran al genio italiano.

"Hace pocas semanasa, el ilustre miembro de esta corporación, Marconi, dió a la humanidad un nuevo gran descubrimiento que ayuda anormemente a solucionar el problema de las comunicaciones.

"Otro día, el honor y la reputación de la aviación europea fueron salvados por los pilotos y máquinas de Italia.

"Es innecesario hacer notar la importancia de estos hechos, suficientes por sí mismos de derribar una montaña de palabras". — (U. P.)

OTROS COMPLOTS

PARIS 16.—Se anuncia el descubrimiento de otro complot contra Mussolini y el marqués de Estella. Organizaciones anarquistas de América, Suiza e Italia celebraron reuniones en Zurich y Marsella, para trazar planes de asesinato.

Lo policía tuvo conocimiento de estos hechos, por lo cual los complots habrían fracasado.

HACIA EL ARREGLO DE LA CUESTION ROMANA

ROMA 16.—Según se ha informado al corresponsal en fuente que le merece fe, el Papa ha decidido la continuación de las ceremonias de canonización de cuatro princesas de la Casa de Saboya, interrumpidas en 1870, cuando el Papa perdió el poder temporal. Se estima que esta medida es el paso final en la preparación del arreglo del conflicto entre la Casa de Saboya y el Papado.—(U. P.)

DISPOSICIONES SOBRE VIGILANCIA DE SOSPECHOSOS

ROMA, 16. — La reciente disposición ministerial que establece el domicilio obligado para todos aquellos que han cometido o expresado la intención de cometer actos tendientes a alterar el orden económico - social - nacional existente, o debilitarlo, o a oponerse a la acción del Gobierno, ha sido puesta en práctica por primera vez en Bologna, donde 12 individuos han sido notificados de salir de la ciudad y residir en los puntos que les fije la policía durante un tiempo indeterminado.

Esta medida que se aplicaba antes para los delitos comunes, se ha hecho extensiva recientemente a los delitos políticos.—(U. P.)

BRASIL

EL NUEVO CANCILLER MANGABEIRA, ASUME CARGO

RIO DE JANEIRO, 16.— Palacio Itamaraty, con la tencia del mundo oficial, jadores, ministros, legis etc., se efectuó la asunción Cancillería por el nuevo de Relaciones Exteriores, tavio Mangabeira.

El ex-Canciller, Dr. Félix checo, pronunció un brillante gusto, al que le respondió nera conceptuosa, afirmando orientaciones de sólida ción continental, el nuevo tro.

Terminado el acto, los tes felicitaron efusivamente Dr. Mangabeira.

EL NUEVO PRESIDENTE BRASIL CUENTA CON LA FIANZA PUBLICA

RIO DE JANEIRO, 16.— indicación de la confianza en la administración del Luiz, que ha asumido el perfecta tranquilidad en Brasil, la cotización inicial reis esta mañana ha sido reis por dólar después de cerrado el Sábado a 7,800.

El Presidente Luiz se lo esta tarde por la Avenida Branco lo que se considera cedente, pues el Presidente nardes durante sus cuatro administración nunca las calles de Río y jamás sentó en público sin do.—(U. P.)

UN ALMUERZO A LOS AVIADORES YANQUIS QUE REALIZARAN EL VUELO PANAMERICANO

Discursos pronunciados por diversas personalidades

ESTADOS UNIDOS ESPERA QUE AMERICA DEVUELVA LA VISITA DE SU AVIADORES

WASHINGTON, 16.— En el banquete de hoy en la Unión Panamericana, el Secretario del Departamento de Guerra, Mr Davis, declaró que el ejército norteamericano esperaba el día en que "podrá retribuir las atenciones, dando la bienvenida en sus aeródromos a los mensajeros de buena voluntad de las Repúblicas hermanas del hemisferio Occidental.— (U. P.)

DISCURSO DE Mr. DAVIS, DEL DEPARTAMENTO DE GUERRA

WAASHINGTON, 16.— En el almuerzo verificado en el Palacio de la Unión Panamericana, ofrecido en honor de los aviadores que participarán en el raid a Suramérica, el Secretario del Departamento de Guerra, Mr. Davis, manifestó durante el discurso que pronunció que "la buena voluntad recíproca se desarrollaba con las amistades militares, especialmente mediante el intercambio de oficiales estudiantes".

Además, recalcó el hecho de que el vuelo panamericano que se llevaría a cabo en breve, "cimentaría aún más la amistad entre las repúblicas americanas". Agregó, más adelante que "este vuelo serviría también para demostrar la practicabilidad de las comunicaciones por vía aérea entre los centros establecidos del hemisferio. El objeto que se persigue es el adelanto de la civilización y el progreso de todo el Nuevo Mundo. El Departamento de Guerra aprecia sinceramente la actitud de aquellas naciones que han hecho posible la realización de este vuelo panamericano, con la cortesía y ayuda que le han prestado". — (U. P.)

LOS INVITADOS

WASHINGTON, 16. — Entre los invitados al banquete ofrecido por la Unión Pan-Americana al mayor Dargue y demás pilotos que participarán en el raid a Sur América, figuraban los representantes diplomáticos de los países que cruzarán los aviadores y los de Francia, Gran Bretaña y Holanda, pues los aviadores también tocarán en las posesiones que poseen en Sur América dichos países.—(U. P.)

DISCURSO DEL SECRETARIO DE ESTADO, Mr. KELLOGG

WASHINGTON, 16. — El Secretario de Estado, Mr. Kellogg, en su discurso en el banquete en el palacio de la Unión Pan-Americana en honor de los aviadores que harán el raid panamericano, declaró que resultarían ventajas incalculables de este vuelo que "forjará otro nudo en los lazos de amistad que unen a los Estados Unidos con la América Latina".

Señaló el futuro comercial de las líneas aéreas que se extenderían a las costas del Atlántico y del Pacífico, poniendo en contacto "los puertos con puntos inaccesibles en el interior de esas tierras centrales de Sur América, ricas en recursos naturales sin desarrollar."

Hizo notar que el futuro presenciaría progresos más rápidos que el que los más viejos exploradores pudieron alcanzar a costa de enormes penurias.

"Los antepasados exploradores del Norte y Sur América se vieron obligados a poner lentamente en producción esos terrenos, en vista de los serios problemas de comunicación y transporte. El triunfo del ferrocarril vino finalmente a inaugurar un régimen de prosperidad para áreas limitadas, pero no es imposible que un futuro no muy distante, muchos de los obstáculos que retardan la explotación de los distritos más remotos de nuestro hemisferio, puedan ser eliminados gracias a la completa conquista del aire, que hará posible el transporte por encima de montañas y ríos sin necesidad de costosos caminos ni de valiosas vías férreas.

"Los buques del aire, en sus cruceros sin interrupción, harán que las regiones incultas florezcan en forma mágica."

Señaló que un estudio de los triunfos de las ciencias e inventos en el curso de los últimos 50 años, hace imposible profetizar acerca del desarrollo que pueda alcanzar la aviación en los 50 años próximos, y agregó:

"Espero con toda sinceridad que el vuelo panamericano completará en el hemisferio Sur los grandes progresos hechos ya por las diversas naciones en el desarrollo de las posibilidades comerciales de las rutas aéreas, que no sólo tienen el campo del desarrollo comercial, sino aquel, mucho más importante, de fomentar el mutuo entendimiento gracias a un conocimiento mutuo más íntimo, que se estimula mejor por medio de comunicaciones rápidas y eficientes".

Agradeció después a los diversos países por haber permitido a los aviadores cruzar sus tierras, e hizo notar que de la cordial cooperación de cada país depende en gran parte la posibilidad del éxito de esta tentativa, y terminó diciendo:

"Debemos a todos estos países una deuda de gratitud que nos alegra reconocer y que estamos deseosos de pagar."

EN DIVERSAS PARTES DE JAVA CONTINUAN LAS INSURRECCIONES COMUNISTAS

AMSTERDAM, 16. — Informaciones procedentes de Serang dicen que después del comate de anoche en Laboean fueron destruidos varios puentes y se colocaron obstáculos en diversos caminos haciéndolos impasables.

Se han enviado refuerzos en autos para que traten de restablecer las comunicaciones entre Serang y Batavia.

El leader comunista Hardjono ha sido arrestado.

Cerca de Noecster Cornelis se impidió una tentativa de destruir la línea férrea.

Cuarenta comunistas atacaron el cuartel de policía de Tjenning, resultando mucho de ellos muertos en el ataque.

Treinta comunistas han sido arrestados en Soerabata, entre ellos el leader agitador Mohammed Ali. No han ocurrido desórdenes en las plantaciones de azúcar. —(U. P.)

SAMARANG 16.—En Pekalongan, cerca de Samarang, fué descubierto un complot, organizado para revolucionar el centro de la Isla —(U. P.)

UN INFORME DEL GOBERNADOR

LA HAYA, 16. — El Ministro de Colonias ha recibido el siguiente despacho del gobernador general de las Indias Orientales Holandesas:

"La situación en todo el Oeste de Java es satisfactoria, excepto en el distrito de Pandeglang, en donde la población ofrece seria resistencia. En el Norte de Bantam reina calma. Las fuerzas militares y de policía de que se puede disponer son suficientes para mantener el orden en Bantam".—(U. P.)

INFORMACIONES COMERCIALES E INDUSTRIALES

CAMBIOS

NUEVA YORK, 16.— Hoy se fijaron los cambios siguientes con los países que se indican a continuación:

Argentina, 40.69 centavos oro por peso; Chile, 12.12 centavos oro por peso; Japón, 48.87 centavos oro por yen; Perú, 3.60 dólares por libra peruana; Brasil, 13.18 centavos oro por milreis; Suecia, 26.67 centavos oro por corona; Noruega, 25.74 centavos oro por corona, Dinamarca, 26.63 centavos oro por corona; Austria, 14.125 centavos oro por corona; Portugal, 5.20 centavos oro por escudo. — (U. P.)

NUEVA YORK, 16.— Hoy se fijaron los cambios indicados a continuación con los países siguientes:

Inglaterra, 4.84 3|4 dólares por libra esterlina; Francia, 3.34 1|4 centavos oro por franco; Italia, 4.13 centavos oro por lira; Bélgica, 13. 91 centavos oro por franco; Suiza, 19.28 centavos oro por franco; Alemania, 23.74 centavos oro por marco oro; España, 15.23 centavos oro por peseta; Yuyoslavia, 1.77 centavos oro por dinar. —(U. P.).

AZUCAR

NUEVA YORK, 16.— El azúcar en bruto, para entrega en Diciembre, se cotizó a 2.78 dólares la bolsa de 100 libras; para entrega en Enero, a 2.84; para entrega en Marzo, a 2.82.— (U. P.)

LINAZA

CHICAGO, 16.— La linaza, para entrega en Noviembre se cotizó a 2.19 3|8 dólares por bushel, y para entrega en Enero a 2.20 1|4. —(U. P.)

METALES

NUEVA YORK, 16.— Los metales que se indican a continuación quedaron en los precios siguientes:

Estaño, 70.50 centavos por libra; cobre, 13.875 centavos por libra.—(U. P.)

LONDRES, 16.— Los metales que se indican a continuación se cotizaron en la forma siguiente:

Cobre Standard, al contado, tonelada, libras 57-13-9; estaño Standard, al contado, tonelada, libras 303-15-0; zinc extranjero, tonelada, libras 33-15-7 1|2; plomo extranjero, tonelada, libras 29-10; plata en barras, pago contra entrega, libras 26 peniques; mercurio, la botella, libras 16-17-6; tungsteno, 16-1 1|2.— (U. P.).

ALGODON

NUEVA YORK, 16.— El algodón se cotizó hoy a los precios siguientes:

12.56 centavos oro por libra para entrega en Diciembre; 12.64 centavos oro por libra para entrega en Enero; 12.83 centavos oro por libra para entrega en Marzo; 13 05 centavos oro por libra para entrega en Mayo; 13.23 centavos oro por libra para entrega en Junio; 13.35 centavos oro por libra para entrega en Agosto. —

ANIMALES EN PIE

CHICAGO, 16.— Los animales en pie se cotizaron en la forma siguiente:

Novillos, 12.50 centavos oro por libra; terneros de un año, 12.40 centavos oro por libra; terneras, 12.25 centavos oro por libra. —

GRANOS

CHICAGO, 16.— Los granos que se mencionan a continuación, se cotizaron hoy en la forma siguiente:

Trigo, por bushel, para entrega en Noviembre, 1.34 3|4; por bushel, para entrega en Enero, 1.39 15. Maíz, por bushel, para entrega en Noviembre, 0.69 7|8; poro bushel, para entrega en Enero, 0.78 1|2. Avena, por bushel, para entrega en Noviembre, 0.41 3|8; por bushel, para entrega en Enero, 0.45 7|8.—(U. P.)

LA LIBRA ESTERLINA

LONDRES, 16.— El valor de la libra esterlina en monedas extranjeras se cotizó hoy a los precios siguientes:

Estados Unidos, 4.85 5|32; Francia, 34.85 1|4; Alemania, 20.42 1|2; Finlandia, 192.70; Austria, 34.40 1|2; Holanda, 12.12 3|8; Italia, 118 9|16; Suiza 25.14 3|4; Suecia, 18.17 1|2; Noruega, 18.85; Dinamarca, 18.19 1|2; España, 31.83 1|2. El yen se cotizó a 24 1|4 peniques; el peso argentino a 45 3|4 peniques; la libra sobre Praga 163 11|16 y el escudo portugués a 2 17|32.—(U. P.)

CAUCHO

LONDRES, 16.— El caucho se cotizó hoy en la forma siguiente: 1 chelín 8 d. 3|8 por lámina, tipo Standard.—(U. P.)

"LE QUOTIDIEN" HACE NUEVAS ACUSACIONES GOBIERNO ITALIANO

Las autoridades francesas tendrían pruebas de que Italia envió al Gob pañol un emisario fascista para prevenirle del complot separatist regresar a Italia fué muerto.— Se empezó la deportación de los dores.

ACUSACIONES DE "LE QUOTIDIEN"

PARIS, 16.— "Le Quotidien" declara que las autoridades francesas tien la prueba de que Italia envió al Gobierno español un emisario fascista a fin de ponerlo en guardia sobre el complot de Cataluña. A su regreso a Italia, el emisario fué muerto para impedirle que hablara.

Los círculos oficiales indican que estaban informados de esto; pero se ha manifestado al corresponsal de la United Press que Ricciotti Garibaldi no estuvo implicado en tales hechos.— (U. P.)

NUEVOS ARRESTOS.

PARIS 16. — El señor Ernesto Dalmou y 34 uruguayos residentes en París, fueron arresta finados en la prisión de la

Se les culpa del delito porcionar fórmulas y ciones para la fabricación bombas que se encontraron tadas en los Pirineos a raíz del cubrimiento del complot

El primer grupo de dos piradores ha sido deportado la frontera belga y será por lotes diarios de doce cada uno. — (U. P.)

ADHESION DE CHILE A UNA ESCU LA DE DERECHO INTERNACIONA

El Ministro de Chile en España, dirige una carta profesor Barcia

MADRID 16. — El Ministro de Chile en esta capital envió una carta al profesor García en que se adhiere a los proyectos de la creación de una Escuela de Derecho Internacional, que propague las teorías de Francisco Vinoria.

Dice el Ministro chileno en su comunicación, que en esta Escuela se congregarían los especialistas españoles y americanos dedicados a difundir las ideas de armonía jurídica internacional. "Es buen augurio", dice la carta: "que la idea haya sido lanzada por un profesor español.

"Desgraciadamente es un hecho verdadero e innegable las diferencias pertinaces entre nuestras Repúblicas, pero se debe esperar que vayan desapareciendo. Siempre resultarán pequeñas ante la conveniencia de armonizar el conjunto de orientaciones entre los pueblos de un mismo origen". —(U. P.)

MADRID 16. — En la carta dirigida por el Ministro de Chile al señor Barcia, agrega que "es atrayente para los países de América la convocatoria oportuna de hacer vida en común bajó el mismo claustro, y espero ver a nuestros países, sustentadores de comunes ideales, formando un núcleo humano que está llamado a ser más grande cada vez a medida que las posibilidades económicas se desarrolla cierto que existen en los la América Latina, problemas dificultan la armonía del y usted alude a esos cuando se refirió al "Saram del nacionalismo. Hay algo pero el mal no es algo ex la América española. Se cordar que al hacerse indep tes aquellos países, encontr fronteras mal delimitadas guerras en perspectivas.

"A pesar de que esas encomadas por la vanidad se solucionan, aunque y desaparecerán el día en unánime el concepto de qu formaríamos un mundo, que distanciados sólo somos des dispersas.

Termina el señor Rodrígu doza expresando que la es debería instalar en España Ginebra. — (U. P.)

Ventiladores

DE 10", 12, 14 y 16", PARA CORRIENTE ALTERNA Y CONTINUA, FIJOS Y OSCILANTES

OFRECE A PRECIOS MUY CONVENIENTES EL DEPARTAMENTO DE ELECTRICIDAD

MORRISON & Co.

AHUMADA 65. — SANTIAGO

HIDRO-MAGNESIA

CONTRA ACIDEZ DE ESTOMAGO INDIGESTION ETC.

LA MEJOR LECHE DE MAGNESIA

LABORATORIO CHILE SANTIAGO

ARRIEND

Muy buena casa, con vicio, en Maestranza tar;

PASTELERIA "LA ISLE

DELICIAS 835

Ahorre...pero no con sacrificio de la calidad fumando YUNGAY 30¢

(ARROZ O TRIGO)

ECONOMIZA, PERO FUMA BUENO

"Siga juntando las figuritas y espere las sorpresas"

ALGUNAS ACTIVIDADES DEL SERVICIO DE DIVULGACION

Y PROPAGANDA AGRICOLAS

El Servicio de Divulgación y Propaganda Agrícola, por intermedio de sus Agrónomos Regionales (Provinciales) y de los Agrónomos Departamentales hace la obra más grande en el fomento de la producción, pues ese personal, distribuído por todo el país, conoce muy bien el sector en que actúa y su principal actividad es la relacionada con la Enseñanza y Divulgación de los mejores métodos de trabajo, para lo cual da sus enseñanzas en el terreno mismo, sobre los trabajos que en ese momento se ejecutan.

Están en situación de impulsar grandemente la producción desde el momento en que los agricultores puedan corresponder con hechos a la labor que se desarrolla. Por ejemplo: llegada la época de siembra de cereales y del trigo especialmente, este personal se vale de los diarios, de Boletines de Informaciones que se reparten gratuitamente, para dar enseñanzas sobre las ventajas de la selección de la semilla, las variedades que deben preferir para sembrar, la necesidad de cooperar para la compra de abonos, el buen efecto que éstos producen y forma de emplearlos, y en fin, toda propaganda que tienda a estimular el aumento de las superficies sembradas y que ese trabajo se aproxime, en cuanto sea posible, al ideal en siembra de cereales.

Los departamentales recorren todos los fundos de su sector dando lecciones prácticas en el mismo campo, donde se hace ver al personal trabajador la deficiencia de la preparación del suelo y explica en qué se funda su opinión y acepta preguntas que contesta ahí mismo; se refiere a la calidad de la semilla que se está sembrando y explica, en igual forma, la importancia de cada uno de los factores adversos que nota en la semilla que se está sembrando. Le explica la necesidad de aumentar la producción aún cuando con sacrificio, como se reducen los costos de producción y los brazos sobrantes pueden servir para aumentar las siembras. La necesidad de cooperarse para la compra y venta de sus productos, etc. Como se ve, se desarrolla un amplio plan de fomento de la producción que actúa en un momento dado sobre todas las zonas productoras del país.

De igual manera se procede cuando llega el período de siembra de chacras, durante la cosecha de cereales y de chacras, durante la plantación de árboles frutales, la época de poda y de tratamiento curativo de las enfermedades, durante los barbechos, etc.; en resumen, durante todo trabajo de alguna importancia que se hace en el campo.

Se aprovechan los conocimientos de este personal para hacer cálculos anticipados de superficies sembradas, de expectativas de cosecha, del resultado de la cosecha, trabajos estos que son diferentes de la Estadística Agrícola, que tienen gran importancia y sólo pueden hacerse por personal técnico que sepa apreciar el estado de los cultivos.

A estas actividades se agregaron un tiempo las Exposiciones Regionales que se concluyeron por falta de fondos, no de entusiasmo del público, que cada día era mayor.

Por ahora se han iniciado una serie de conferencias regionales, de mayor o menor desarrollo, con la cooperación de otros servicios de fomento. Así se llevó a efecto la semana frutícola de Peumo; en Diciembre se celebrará un Congreso en Valdivia, pues tanta acogida encontró la idea que se transformó en Congreso Regional de Agricultores.

Se prepara otra serie de conferencias en San Felipe, para estudiar y resolver el problema agrícola del valle del Aconcagua, que tan profundamente afecta a su agricultura. Otra se pregara en el interior de Elqui, en Paihuano, destinada a las frutas secas y elaboración de pasas y de esa manera se piensa seguir la rotación de estas conferencias por todo el país.

La propaganda que se hace por medio de publicaciones que se distribuyen gratuitamente, no es inferior proporcionalmente a la que se hace en Estados Unidos; pero no es raro que siempre se estime en poco lo que se hace en casa.

La labor que desarrolla este servicio de Fomento es considerable y desapasionadamente nadie podrá negar la gran influencia que ha tenido en el desarrollo agrícola del país durante los últimos treinta años que lleva de actuación.

Preparemos los trebolares destinados a cosechar la semilla

por ROBERTO OPAZO G.

La cosecha de semilla de trébol tiene una importancia considerable en los países y localidades adecuadas a su producción.

El trébol, como planta forrajera, ha pasado a ser una de las principales en los países templados y en los algo fríos, donde la alfalfa no puede cultivarse y donde el trébol encuentra condiciones por demás ventajosas para su buen desarrollo.

En los climas templados no siempre es posible cosechar semilla, porque falta el calor y el verano resulta demasiado corto para que la semilla madure y se alcance a cosechar sin inconvenientes. En los templados algo fríos la cosecha de semilla se hace imposible por las causas indicadas.

Mientras tanto el trébol es planta bisanual, o lo que es lo mismo, debe sembrarse cada dos años si se quiere mantener terrenos empastados con tan beneficiosa planta. Como las mayores extensiones de campos de trébol para la producción forrajera están en situaciones donde no puede cosecharse semilla y como por otra parte el consumo no sólo se mantiene sino que tiende a aumentar, por las mayores cantidades de forraje que se van experimentando cada año, resulta que los países y localidades productoras de esta semilla se encuentran en condiciones privilegiadas y como no son muy extensas en el mundo, ésta es una de las causas del alto precio mundial a que se cotiza esta semilla y el por qué su mercado es prácticamente ilimitado.

Con los datos anteriores podemos llegar al convencimiento de que la cosecha de semilla de trébol siempre será buen negocio y si hay bajas considerables en los precios, en algunas ocasiones, ello no se debe a saturación del mercado mundial sino a especulaciones comerciales.

Nuestro país produce semilla que ha sido clasificada entre las de mejor calidad que se producen en el mundo y su mercado está ampliamente abierto, siempre que se le remita en las condiciones de pureza que exigen esos mercados, a fin de impedir la propagación de la cúscuta o de otras malezas exóticas.

La región central, desde Santiago al río Maule, en sus terrenos regados, se presta admirablemente bien para la cosecha de tan valioso grano y es raro que su producción no haya aumentado en proporción a las oportunidades y ventajas que presenta en el mercado mundial la colocación de este producto.

Al Sur del río Maule tenemos que la mejor planta forrajera que debemos sembrar en los campos de pastoreo es el trébol, de manera que buena parte de nuestra cosecha de semilla se consume en el país, para atender a esta necesidad primordial, que cada día irá en aumento ante la necesidad ineludible de aumentar los campos de pastoreo destinados a desarrollar nuestra riqueza ganadera.

Disponemos de un doble mercado para colocar esta valiosa semilla, su precio comercial es ampliamente remunerador por sus condiciones vegetativas se presta para introducirla en las rotaciones culturales y además nos permite mejorar la producción de semilla por el empleo de fuertes proporciones de los abonos que más influencia tienen en la formación de los buenos granos. Los terrenos en que se ha cultivado trébol resultan enriquecidos y las cosechas que ahí se hacen son superiores a las que se obtienen en los terrenos donde no se ha cultivado trébol anteriormente.

Muchos son los agricultores que tienen trebolares dentro de la buena zona productora de semilla y que sin embargo no se dedican a este negocio por causas diversas que son fáciles de subsanar si se gasta un poco de empeño por llegar a tal resultado. Entre las molestias principales están las relacionadas con la época de la cosecha, que coincide con la de la cosecha de las chacras, a lo que se agrega la necesidad de disponer de implementos valiosos para efectuarla en buena forma. La época de cosecha está en manos del agricultor el fijarla cuando le conviene y somos partidarios de la cosecha temprano aunque se coseche algo menos de grano.

El momento actual es el indicado para proceder a rezagar los trebolares destinados a la cosecha de semilla y para ello se procede a hacer una tala a fondo con gran cantidad de animales, para cortar con segadora, en seguida, las malezas que hayan quedado. En seguida se procede a rastrear con rastra de resortes para sacar las champas de malezas y soltar el suelo que ha sido comprimido por la pisada del ganado y después se inician los riegos que se repiten cada ocho días en un principio para irlos distanciando poco a poco hasta suprimirlos a fines de Enero o principios de Febrero, a fin de obligar a la planta a madurar y ponerla en condiciones de segarla quince a veinte días más tarde.

Necesitamos mejorar nuestra exportación de productos agrícolas, pues bien pocos productos están en mejores condiciones para contribuir a satisfacer esta necesidad, que la exportación de semilla de trébol, por lo cual debemos hacer lo posible por intensificar su producción.

R. O. G.

EL II CONGRESO DE AGRICULTURA Y VETERINARIA

Ha clausurado sus sesiones el Segundo Congreso de Agronomía y Veterinaria que se celebró a iniciativa del Centro de Estudiantes de Agronomía.

Este Segundo Congreso encontró acogida de parte de nuestros progresistas agricultores que contribuyeron a prestigiarlo con los trabajos que presentaron y aportando sus luces en las discusiones a que dieron lugar las diversas conclusiones que acompañaban a cada trabajo.

Los temas de enseñanza tenían especial interés tanto para profesores como para los alumnos, pues en ellos se debatieron temas de actualidad como es el de la representación de los alumnos en el Congreso de Profesores del establecimiento. Se estudiaron diversos detalles de la enseñanza como ser, la forma de efectuar las excursiones para que sean más provechosas, las interrogaciones, los trabajos que deben encomendarse a los alumnos, la mayor extensión de las prácticas de laboratorio, etc. Todos esos trabajos demuestran espíritu de observación y ansias de progreso de parte de sus autores.

Las secciones reservadas a los Servicios Públicos de Fomento, a las medidas generales de Fomento de la Producción, como la de Agricultura en general fueron favorecidas con numerosos e importantes trabajos que ocuparon cuatro días con ocho sesiones de tres y más horas cada una.

Entre los trabajos que más llamaron la atención figuran La Chancrina, la Producción de Papa Certificada, asunto de interés vital para los agricultores sembradores de papas que hacen fuertes inversiones en compra de semilla que generalmente no corresponden a lo que esperaban en vista del precio que han pagado.

Los trabajos sobre La Mosca Azul y sobre Control de la Producción Lechera demuestran un gran esfuerzo de observación y la aplicación del buen sentido práctico en la resolución de problemas de tanta importancia. Análoga observación debemos hacer sobre el trabajo titulado Fomento de nuestra producción caballar sobre inmigración, colonización, etc., trabajos todos a los cuales se les acordó una amplia publicidad.

Los temas referentes a las Cooperativas Agrícolas, al fomento de la producción, venta y rebaja de precios de los Abonos y Enmiendas fueron considerados con el gran interés que tienen. Como estos fueron numerosos los temas ahí tratados.

De la rápida revista que se haga de la labor del Congreso se desprende el gran campo de acción que le está reservado al Ministerio de Agricultura hasta llegar a colocar a nuestra producción agrícola en el lugar que le corresponde. Sin embargo en ese Congreso no se han tratado sino una mínima parte de los asuntos que interesan a nuestra producción, la que en su evolución de progreso cada día presenta nuevas necesidades o modalidades que deben ser atención preferente del Gobierno, puesto que la agricultura es la madre de casi todas las industrias.

Satisfechos deben estar los organizadores de este Congreso y es de esperar que buena parte de los votos aprobados lleguen a verse convertidos en realidad en el más breve plazo.

P.

CONSULTORIO VETERINARIO

ATENDIDO POR EL Dr. L. SCHMIDT HERMAN

Santiago, 28 de Octubre de 1926.—Señor Schmidt Hermann: Me permito molestarlo por primera vez aprovechando de su benevolencia para que me indicara un remedio en el siguiente caso:

Tengo una gata de unos cuatro años y hace como un mes más o menos le noto cierta dificultad para respirar, como si tuviera tapada la garganta y cuando duerme le salen como una especie de pequeños aullidos, lo que demuestra que no puede respirar libremente.

Esperando su grata contestación es de Ud. S. S. S.—Eduardo Neira.

Respuesta: Puede haber una obturación a la nariz o un trastorno a la garganta. Sólo un exámen detenido puede establecerlo.

Señor Dr. L. Schmidt Herman.—Santiago.—Estimado Doctor:

Tenemos una gata que ha tenido crías varias veces y sucede que este pobre animal, después de un mes de haber tenido sus gatitos, vuelve a sentirse molesto nuevamente y se revuelca en el suelo como muy afectado de los nervios.

Agradeceré un remedio para este pobre animal.

Suyo affmo. S. S.—C. González.

Respuesta: Bromuro... señor, en un poquito de leche

Señor Veterinario Schmidt Herman.—"La Nación". — Me permito dirigirme a Ud. para rogarle se sirva darme un remedio para una vaca que se le ha partido la ubre, que no se puede lechar porque las tiene hechas pedazo, y al lecharla le sale sangre, y ahora hace como una semana se le ha tapado un cañón de una teta y no le sale nada de leche, ni permite que mame el ternero, pero no tiene hinchada la ubre.

Agradeciéndole su buena voluntad soy de usted Atto. y S. S.—S. J.

Respuesta: Use muy bien desinfectada una sonda para ubres. Compresas caliente de afrecho, inyecciones de bacterina piojenes, por fuera masajes con Pomada Desinflamatoria Scherman.

Valparaíso, Octubre 16 de 1926.—Señor doctor L. Schmidt, Veterinario de "La Nación".—Santiago.—Muy estimado señor:

Tengo una vaca, de unos doce años, que tuvo ternero hará 6 meses. La compré hace 4 meses, flaca y mal cuidada, con dificultad al andar. Al mes, más o menos, el ternero se murió de repente de indisgestión, poco después, la vaca empezó a dar menos leche. Más tarde le vino diarrea que hasta la fecha no se le quita a pesar de haberle proporcionado recetas dadas por dos veterinarios. Leche no da casi nada, ni siquiera un litro. Me han dicho además que el animal estaba preñado lo que no sé con seguridad. En fin es un animal que me tiene muy preocupado, pues soy poco entendedor, y no sé qué hacer con él.

Mucho le agradecería me diera su opinión al respecto si es que le sea posible establecer algún diagnóstico con los datos que le proporciono.

Con mil gracias anticipadas, le saluda a Ud. su atto. y S. S. —P. Germain.

Respuesta: ¿Recetaron los colegas después de un buen exámen o fueron dadas las prescripciones por correspondencia? Sospecho mucho en tuberculosis. Procure que un técnico le haga la reacción de tuberculina

SE VENDE

una Fuente de Soda, con derecho al local, por ausentarse su dueño de la capital. SAN DIEGO 265.

INSTITUTO BIOLOGICO

de la

Sociedad Nacional de Agricultura

no Subercaseaux Fernando Lazcano 300	Telegramas: BIOLOGICO-SANTIAGO	Correo: Casilla 537 Teléfono 58 San Miguel

VACUNAS PREVENTIVAS

CONTRA EL

Carbunclo bacteridiano

sporo-vacuna — Suero-vacuna — Vacunación intradérmica para Vacunos, Caballares, Ovejunos y Chanchos

SERVICIO DE VACUNACIONES: Por concesión de la Empresa de los Ferrocarriles, el Instituto envía sus vacunadores a fundos, sin cobrar el pasaje a los agricultores.

NOTA.—El dinero que Ud. paga por estas vacunas no va al extranjero y sirve para fomentar servicios de positiva utilidad para los agricultores chilenos.

SOLICITE INFORMES DETALLADOS

Sociedad Nacional de Agricultura

MAÑANA JUEVES

SE INAUGURARA LA EXPOSICION FERIA DE ANIMALES QUINTA NORMAL

¡¡IMPORTANTES REBAJAS!!

Artículos especiales para

Niños, Niñas y Bebés

EN CALIDAD Y PRESENTACION INMEJORABLES

A PRECIOS MUY MODICOS!

Gath & Chaves Ltd

Niñitas:

UN EXTENSO surtido en vestidos de crepé algodón, colores de fantasía, hechuras muy variadas, para niñitas, de 2 a 14 años, primera edad, desde $ 8.90

VESTIDOS en velo de algodón, colores unidos y de fantasía, combinados, para niñitas de 2 a 14 años, primera edad, desde $ 12.90

VESTIDOS en popelina o en batista blanco o en colores, para niñitas, de 2 a 14 años, a $ 11.90

Peluquería Niños
(3.er piso)
La más higiénica de Sur-América
Todos los servicios.
Tarifa económica.
Obsequios a los Niños

En lencería niñas:

CALCETINES en fino algodón blanco, café y negro, para niñitas de 2 a 12 años, desde, a $ 0.85

DELANTALES en crin forma mameluco, en cretona, para niñitas, de 2 a 4 años, a $ 4.50

BOMBACHAS en tricot de algodón, artículo muy práctico, para niñitas de 1 a 6 años, desde $ 3.50

CAMISAS en jersey de algodón blanco, rosa y lila, para niñitas de 5 a 12 años, $ 3.90

Exclusividad de Gath & Chaves

Nuevo tipo de persiana de madera reforzada con huincha de gran consistencia, adaptable para interior y exterior, tejidas con cuerda y alambre

¡¡No se conoce nada mejor y más práctico!! Consulten nuestra Sección Tapicería.—4.o Piso

Exclusividad de Gath & Chaves

Muebles de junco esmaltado en colores, con madera de malacca última novedad, resistencias a todas las inclemencias del tiempo y de durabilidad sin límite, adaptables en el jardín, terrazas, galerías, patios, halls y salitas de campo

Consulte nuestra Sección Tapicería (4.o piso)

En Juguetería:

VELOCIPEDOS con llanta de fierro, desde $ 29.90

AUTOMOVILES todo de fierro, artículo muy sólido a $ 59.50

COCHE para bebé, modelo semiplegable, llanta goma, a $ 130.00

COCHE para bebé, modelo totalmente plegable, regiamente tapizados de procedencia Norte Americana, desde $ 175.00

COCHE-CUNA para bebé, fabricados por las más renombradas fábricas Europeas, desde $ 210.00

ADEMAS ofrecemos a precios excepcionales, la casi totalidad de nuestro inmenso surtido.

En Librería:

PALETITAS pintura acuarela, marca "Pallkan", a $ 0.70

CAJITAS de lápices con 6 colores de madera, caja $ 0.90

EL PAQUETE de libritos de cuentos Calleja, a $ 0.80

PIZARRILLAS mágicas, especiales para estudiantes, cada una, a $ 1.50

ESTUCHES con calculador, multiplicar y dividir, cada uno $ 3.50

LAPICES y pluma de bolsillo, con calculador, a $ 1.00

En guantes y pañuelos:

PAÑUELOS algodón, buena calidad, la docena $ 7.80

PAÑUELOS blanco, con algodón figuras, la docena $ 13.20

PAÑUELOS algodón blanco, superior calidad, tamaño grande, la docena $ 12.00

GUANTES de hilo blanco, de excelente calidad, el par $ 4.50

EN EL TEA ROOM

(Salón de moda de nuestra sociedad)

Las últimas audiciones del famoso trío argentino de la Compañía CAMILA QUIROGA.

En Zapatería Niños:

SANDALIAS para niños, el más inmenso surtido, en nubuk, y lona blanca, en cuero negro o de color, con forro de badana, el par desde $ 10.25

OFRECEMOS un saldo de zapatillas para niñitas en cabritilla negra o de color, con traba o pulsera, muy buena clase, a precios muy rebajados, medidas 27 al 33, el par, desde $ 18.50

Trajes para niños:

TRAJE Holandés en popelina colores de moda muy bien elegidos, años 2 a 7, cualquiera edad, a $ 16.50

TRAJE marinero en brin rayado, fondo blanco, cuellos y puños dril azul o celeste, años 7 a 10, $ 22.50 y 3 a 6, a $ 21.50

TRAJE cazador en brin fantasía, modelo clásico, años 6 a 14, cualquiera edad $ 26.50

TRAJE de blusa recogida en casimir fantasía, colores de novedad años 10 a 13 $ 33; 6 a 9, $ 31; y 3 a 5 $ 29.00

TRAJE cazador en casimir fantasía, extenso surtido de colores, años 6 a 14, cualquiera edad, a $ 51.50

TRAJE para niño forma vestón con chaleco, en casimires ingleses corte y colores de alta novedad, años 10 a 16, cualquiera edad, a $ 82.50

Calcetines, camisas, etc.

CALCETINES algodón blanco, de 2 a 5 años, a $ 0.85, para 6 a 12 años, blanco, negro y café, a $ 1.10

CORBATAS tejidas gran variedad de colores, desde $ 0.95

CORPIÑO en bramante blanco, cuello sport, medidas 25 al 31, a $ 3.50

CAMISAS sport en bramante blanco 1/2 manga, medidas 31 al 36, a $ 6.90

CALZONCILLOS dril blanco, medidas 6 a 16, $ 6.50, y 2 a 5, a $ 4.90

DELANTAL pantalón en fina batista, diversidad de colores, años 2 a 5, a $ 3.50 y $ 6.50

SOMBRERO bolero en paja blanca, cinta azul marino, 50 al 54, a $ 7.90

EN LA DIPLOMACIA. — Anoche se efectuó la comida que el Ministro de Gran Bretaña Excmo. señor Thomas B. Hohler y señora ofrecían en honor de los caballeros chilenos condecorados con motivo de la visita del Príncipe de Gales.

ENFERMOS. — En el Pensionado del Salvador fué operada ayer por el doctor Prado Reyes la señora Laura Varas de Huneeus.

—En el mismo Pensionado ha sido operada por los doctores Covarrubias, Matus y Tapia la señorita María Vergara Mackenna.

Su estado es satisfactorio.

—Se ha notado una ligera mejoría en la salud de la señora Catalina Blanco de Lyon.

—En la Clínica Alemana se encuentra hospitalizado el señor Enrique Hintze.

EN HONOR DE CAMILA QUIROGA. — La señora Sara del Campo de Montt ofreció en su residencia de la calle Bandera un almuerzo en honor de la señora Camila Quiroga, al cual asistieron: Excmo señor Embajador de la República Argentina Manuel E. Malbrán y señora María Luisa de la Lastra de Malbrán; Ministro de España Excmo. señor Bernardo Almeyda y de Herreros y señora Isabel Valdés de Almeyda; Intendente de Santiago señor Alberto Mackenna y señora Victoria Manjón de Mackenna; señora M. Luisa Fernández de García Huidobro; señora Manuela Herboso de Vicuña; señor Enrique Ovalle y señora Matilde Barros de Ovalle; señor Hernán Echeverría y señora Gabriela Baeza de Echeverría y señora Nieves García Huidobro de Montt.

RESIDENCIAS.— La familia Herreros Vergara ha fijado su residencia en Compañía 1878.

—Han fijado su residencia en Huérfanos 2940, las señoritas María Mercedes y María Teresa Gundián del Río.

—El señor Raúl Rivera, señora Amelia Errázuriz de Rivera y familia han trasladado su residencia a Valparaíso. Paseo Atkinson N.o 3.

—Ha fijado su residencia en Mallinckrodt N.o 160, la señora Carolina Rodríguez de Rodríguez.

EN HONOR DE DON JOSE RAFAEL ECHEVERRIA LARRAIN.—

Asistentes a la manifestación ofrecida anoche en el Prince of Wales en honor de don José Rafael Echeverría Larraín, con motivo de su próximo viaje a Europa

MATRIMONIOS. — Se ha fijado para el 4 de Diciembre próximo el matrimonio de la señorita Blanca Bustamante Irarrázaval con el señor Eduardo Larraín P. Cotapos.

—Para el 18 del mismo mes el de la señorita Estela Munita Acuña con el señor José Luis Larraín Hurtado.

—Se ha fijado para el 12 de Diciembre el matrimonio de la señorita Teresa Cerda Sánchez con el señor César Marín Correa.

AL EXTRANJERO. — El 15 de Diciembre vía Buenos Aires se dirigirán a Europa el señor Rodolfo Lustic y señora.

—Próximamente partirán a Europa la señora Isabel S. J. de Bruce acompañada de sus hijos Rebeca, Isabel, Raúl, Walter y Sergio Bruce Saint-Jean.

BAUTIZOS.—En la capilla del fundo "La Estrella" ha sido bautizada Mariana de Jesús Cruz Costa, hijita de don Carlos Cruz Santa María y de la señora Mariana Costa de Cruz.

Fueron padrinos: don Ricardo Costa Pellé y señora Aurora Bunster de Costa.

—Ha sido bautizado Enrique Arturo Lira Vásquez, hijito del señor José R. Lira M. y señora Amira Vargas de Lira. Fueron sus padrinos don Emigdio Albornoz N. y señora Blanca Mujica de Hernández.

Mr. AERBERT W. BENNISSON.— Víctima de una rápida enfermedad dejó de existir ayer en esta capital el señor Aerbert W. Bennisson, gerente de la oficina del Cable West Coast.

Su fallecimiento es una pérdida dolorosa, porque lo sorprende en plena juventud y cuando después de una vida laboriosa se había conquistado una expectable situación.

Sus condiciones personales de caballerosidad y trato especial, le granjearon las simpatías de cuantos tuvieron oportunidad de conocerle y que hoy lamentan tan sensible desaparecimiento.

Sus funerales se efectuarán esta tarde a las cuatro, privadamente.

DON IGNACIO ALAMOS CUADRA.— Después de una vida dedicada intensamente al trabajo, ha fallecido el respetable caballero don Ignacio Alamos Cuadra.

Dotado de una vasta cultura y de trato elevado, el señor Alamos

Cuadra se hacía estimar profundamente por el numeroso grupo de sus relaciones sociales y gracias a su talento y laboriosidad supo labrarse una situación destacada, haciéndose acreedor a la consideración y respeto de todos.

Forjado en los antiguos moldes de vida intachable por sus méritos, pudo inculcar a los suyos los principios y normas que hicieron de él un hombre útil y meritorio.

Su fallecimiento enluta a numerosos y distinguidos hogares de nuestra sociedad.

MATINEE INFANTIL.—La señora Teresa G. de Lustic ofreció una matinée infantil en su residencia en honor de la niñita María Rimassa.

ALMUERZO.—El Club Social de Profesoras ofrecerá hoy un almuerzo en el Prince of Wales a un grupo de sus consocias.

MANIFESTACION DE DESPEDIDA.— El Sábado 13 del presente se llevó a efecto, en el fundo "San Rafael" de Bellavista, la manifestación de despedida que el profesorado y alumnas del quinto año del Liceo de Niñas N.o 6 de esta capital ofrecían a las alumnas de sexto año.

Ofreció la manifestación la señorita Teresa Urzúa, alumna del quinto año, y contestó, a nombre de las festejadas, la señorita Olga Luna.

Las alumnas festejadas fueron las señoritas: Olga Vargas, Hilda Phillips, Mélida Tapia, Elsa Muda, Elsa Wolff, Olga Jerez, Carmen Villegas, Olga Luna, Mercedes Serrano, Lidia Silva, Sofía Budnik y Raquel Córdoba.

NACIMIENTO. — Ha nacido María Inés, hijita del señor Hernán Gómez Ugarte y de la señora Inés Mandiola Ovalle de Gómez.

DEL EXTRANJERO. — Han regresado de Europa la señora Camila Riveros de Campos y señorita Violeta Riveros.

EL TANI EN EL TEATRO ESMERALDA. —Ha despertado gran entusiasmo en nuestros círculos sociales y deportivos la interesante exhibición de box que nos presentará el Jueves próximo a las 6.30 P. M. en el Teatro Esmeralda nuestro campeón Estanislao Loaiza Aguilar (El Tani) quien se ha ofrecido gentilmente para ayudar al "Hogar del Ciego" en sus benéficos fines.

El Tani hará un match a la americana con dos conocidos profesionales a cuatro rounds.

Fuera de la exhibición de El Tani, actuarán los aficionados Alberto Tuñón, Oscar Anguita, Zorobabel Rodríguez y otros que han tenido una lucida actuación en los últimos campeonatos nacionales y quienes han prestado graciosa y desinteresadamente su concurso.

Deseosas numerosas familias de conocer su maravillosa maestría e impulsadas a ayudar a los desgraciados, han correspondido al trabajo de las distinguidas organizadoras de éste beneficio pidiendo les reserven sus localidades.

Las pocas entradas que quedan están en venta donde Grimm y Kern, Ahumada esquina de Moneda.

EL PINTOR DON ARTURO GRIMM. — Próximamente llegará a Santiago de regreso de Europa este distinguido artista alemán que se encontraba radicado en nuestro país desde hace varios años.

El señor Grimm realizó una exposición de sus obras en la Kunest Halle de Dusseldorf que fué juzgada con aplausos por la crítica alemana.

RESPUESTA DE DON JAVIER RENGIFO GALLARDC

A UNA CARTA ABIERTA DEL SEÑOR LUIS JOHNSON, MIEMBRO DEL JURADO DEL SALON DE BELLAS ARTES

Señor:

Siendo también enemigo de polémicas, Ud. me obliga a contestar su comunicación de ayer para repetir de nuevo las afirmaciones que ya emití en una carta abierta dirigida al Jurado del Salón de Bellas Artes; pero esta vez ampliaré más las ideas y los hechos.

Cuando el Jurado de Bellas Artes advirtió que en los cuadros presentados por el señor Alfredo Guerrero Cood aparecía la muestra de otra firma, el Jurado sin oír al acusado, echó fuera del Salón los cuadros, y para llenar esos huecos en la muralla se pusieron otras obras. Don Adolfo Guerrero no tuvo la suerte de pasar al Salón de Bellas Artes, y ver que sus cuadros habían sido sacados del recinto artístico. Gracias a las explicaciones que dió Adolfo Guerrero al señor Alberto Mackenna y una carta mía explicativa dirigida a este caballero, el señor Mackenna, con toda gentileza, dió orden inmediatamente en el Palacio de Bellas Artes para que los cuadros descalificados volvieran bajo su responsabilidad a sus antiguos sitios.

Es humano tener desconfianza de una persona que se le sospecha de un delito, pero a toda persona que se le acusa, hay que oírla antes de condenarla. Este procedimiento es un principio fundamental de justicia.

El Jurado descalificó las obras de Adolfo Guerrero sin haber oído su defensa de la acusación monstruosa que se le hacía, de una suplantación de firma, y repito que esta acción inexcusable de no oír a un artista acusado se llama cometer un delito contra la cultura artística y la justicia.

Guerrero acudió a la invitación del Jurado, para explicar la autenticidad, de su firma y pseudónimo. Adolfo Guerrero fué acompañado del Notario señor Vicente Fabres y dos testigos, el señor Sady Zañartu y el señor Adolfo Echeverría, para tomar acta de la calumnia que se le imputaba. El Jurado, al principio se resistió a la intervención del Notario, tomando una actitud hostil contra la prueba que debía poner de manifiesto la ligereza del Jurado. El señor Alberto Mackenna hizo ver claro a los demás miembros que era justo que el señor Adolfo Guerrero se defendiera de una acusación tan grave que se le hacía.

Se procedió a levantar el acta, y en la naturaleza muerta llamada "cacharros", antes de borrar la primera firma para hacer aparecer su pseudónimo artístico, se anunció al Jurado que además del pseudónimo, aparecería el título "Estudio de bodegón", apareció el título, pero el pseudónimo no, porque algunas manos curiosas habían raspado la tela donde se encontraba el pseudónimo de Guerrero y habían dejado en descubierto el fondo obscuro de preparación de la tela, como aún se puede constatar. En la tela llamada "chimenas", Ud. asegura que no había ninguna firma del pseudónimo, lea el acta del Notario señor Fabres, que dice que apareció, una parte del pseudónimo.

Y en la tela del "Jarrón azul" se leyó el pseudónimo claro y neto. Así que, señor Johnson, permítame que le diga que en sus aseveraciones no está Ud. bien informado.

Ud. demuestra impaciencia con los testimonios que van a llegar de los condes, barones que a Ud. le han hecho tanta gracia. No es culpa mía que gente tan noble y avezada en el arte pictórico sean los testigos que certifiquen la autenticidad de las obras del señor Guerrero, y que junto con el Cónsul de Chile en Bruselas, estamparán sus firmas de artistas y críticos de arte.

El señor Adolfo Guerrero, en una carta abierta dirá lo que piensa del Jurado del Salón de Bellas Artes y de su labor artística.

Esta es mi última carta abierta que contesto para evitar que se crea que se trata de hacer una "réclame" al joven artista Adolfo Guerrero Cood. La mejor "réclame" y prestigio artístico para él, serán sus obras, que por el momento ejecuta y que en lo sucesivo someterá al juicio del público, que es el sólo juez absoluto, imparcial y justo.

JAVIER RENGIFO GALLARDO.
Miembro de la Sociedad de Compositores Europeos.

M U S I C A

HOY EN EL MUNICIPAL DA SU PENULTIMO CONCIERTO ARMANDO PALACIOS

A las 6.15 de hoy, Armando Palacios se presenta ante nuestros aficionados a la música por penúltima vez, pues ha de partir a fines de mes a Estados Unidos. Esta audición ha despertado verdadero interés por tener Palacios formado un amplio ambiente de simpatía en nuestro público que ha sabido apreciar en él al virtuoso que se ha impuesto en Alemania sin reticencias. El hecho de ser este el penúltimo concierto que dará en Chile Palacios, sumado al de ser dedicado a Chopin, y al de haberse fijado precios verdaderamente bajos para la importancia del acto, hace que se pueda augurar un lleno a la vespertina de hoy de nuestro primer coliseo.

Damos a continuación el programa de hoy:

PRIMERA PARTE

Sonata en si/bemol Op. 35.
Grave Doppio Movimento.
Scherzo.
Marcha Fúnebre.
Presto.

SEGUNDA PARTE

a) Dos Preludios.
b) Fantasía en fa.
c) Valse la bemol.
d) Mazurca si mayor.
e) Balada la bemol.

TERCERA PARTE

a) Estudio si mayor.
b) Estudio do menor.
c) Nocturno do menor.
d) Polonesa la bemol.

Palacios ejecutará su concierto en un nuevo modelo de Grotrian-Steinweg aún no conocido en Chile.

ESTACION C. M. A. D. DE FRATELLI CASTAGNETO

HORARIO DE TRANSMISION: 8¾ A 10¾

1. —Llanto Mapuche.—Señora Palma.
2. Manon Lescaut.—Zunilda Carrasco.
3. Boletines informativos de "La Nación".
4. Pagliacci, Prólogo.—Vidal Aqueveque.
5. —Piedad, tango cantado.—Ester Martínez.
6. Si vous l'aviez compris.—Oscar Ilabaca.
7. Estrellita, canción.—Z. Carrasco.
8. La tempestad, monólogo.—Vidal Aqueveque.
9. Lluvias de notas, vals de concierto guitarra, E. Martínez.
10. Madrigal Español.—O. Ilabaca.
11. Serenata, Moskowski.—Señora Palma.
12. Fué al morir de la tarde.—Z. Carrasco.
13. Perdón, vals.—Vidal Aqueveque.
14. El capote de paseo, canción española.—E. Martínez.
15. Dal campi dal prati, Mefistófeles.—O. Ilabaca.
16. 5.o Nocturno de Leibach.—Señora Palma.
17. Corsetera de Montmartre.—Z. Carrasco.
18. Boletines informativos de "La Nación".

FUNCIONES DE BENEFICIO. —Todo un éxito será la función de beneficio a favor de la escuela Ignacio Domeyko y Patronato Trinidad Rodríguez, que se efectuará mañana Jueves a las 6.15 P. M. en el Teatro Carrera.

—Hoy Miércoles 17, se desarrollará en el Teatro Miraflores a las 6.15 P. M. un hermoso programa que han confeccionado las organizadoras del beneficio a las R. R. Monjas Misioneras Franciscanas (V. Mackenna 673) con el objeto de mantener al asilo y Talleres de dicha corporación religiosa.

VIAJEROS.—Llegó de Viña del Mar la señora Virginia Prieto de Ortúzar.

—Se encuentran en Quilpué el señor Carlos Bulnes Correa y señora Luz Aldunate de Bulnes.

—Regresó a Viña del Mar la señora Inés Aldunate de [illegible] parte.

—A Concepción se dirigieron el señor Víctor Alamos y señora Raquel Izquierdo de Alamos.

—Ayer regresó del Sur el señor Luis Ambrosio Concha.

TEATROS—CINES

LOS PROGRAMAS DE HOY

TEATROS

COLISEO (Arturo Prat y Avenida Matta).—Compañía Evaristo Lillo.—Noche: La Ahijada.

COMEDIA (Huérfanos).—Compañía Camila Quiroga.—Vermouth La Dama de las Camedias.

SANTIAGO (Merced).—Compañía Argentina Valicelli.—Vermouth: Mi Tío Perfecto. Noche: ¿Quién es el loco? y Vigilo mamá.

CIRCOS

ECUESTRE DE FIERAS (Pabellón Delicias).—Noche a las 9.45. Debut de la clownesa Paquita y del tony Pepito.

CINES

ALHAMBRA (San Antonio esquina Monjitas).—Vermouth y noche: 9.o programa cómico.

AVENIDA MATTA (Avenida Matta 618).—Vermouth y noche: Incendio.

AVENIDA (Vicuña Mackenna 624).—Vermouth Concierto y acto de variedades. Noche: Madres que bailan.

BRASIL (Brasil esquina de Huérfanos).—Vermouth y noche: El match de box Dempsey-Tunney.

CARRERA (Alameda entre Brasil y San Miguel).—Vermouth y noche: El match de box Dempsey-Tunney.

CINEMA STAR (Avenida Recoleta 343).—Vermouth y noche: 9.o programa cómico.

COLON (Plazuela Ecuador).—Vermouth y noche: Alma Vienesa.

CLUB DE LA UNION.—Tarde: El Pretencioso:

DELICIAS (Delicias esquina San Alfonso).—Vermouth y noche: Corazón intrépido.

DIECIOCHO (Dieciocho 14).—Vermouth y noche: La Pérfida.

ELECTRA (Catedral esquina Sotomayor).—Vermouth y noche: Varieté.

ESMERALDA (San Diego 1035).—Vermouth y noche: El match de box Dempsey-Tunney.

FERROVIARIO (Exposición 155).—Vermouth y noche: El aullido de la muerte.

FRANKLIN (San Diego 2015).—Vermouth y noche: Varieté.

HIPPODROME CIRCO (Artesanos 725).—Vermouth y noche: Herencia maldita.

HUEMUL (Huemul esquina Bío-Bío).—Vermouth y noche: Genoveva de Brabante.

IMPERIAL (San Diego 1344).—Vermouth y noche: Scaramouche.

IMPERIO (Estado 239).—Vermouth y noche: Cytherea, diosa del amor pagano.

INDEPENDENCIA (Independencia 373).—Vermouth y noche: El Fiacre N.o 13, y primera función de Hilos de Acero.

IRIS (Castro 130).—Vermouth y noche: Scaramouche.

MUNDIAL (Gálvez 447).—Vermouth y noche: Alma Vienesa.

O'HIGGINS (San Pablo esquina Cumming).—Vermouth y noche: El match de box Dempsey-Tunney.

POLITEAMA (Portal Edwards).—Vermouth y noche: Varieté.

PRINCIPAL (Ahumada 146).—Vermouth y noche: El Charlatán o El Médico ante la ley.

PROVIDENCIA (Avenida Manuel Montt).—Vermouth y noche: La Princesa de Graustark.

REPUBLICA (Avenida República 239).—Vermouth y noche: Antes muerto que vencido.

SALA ORIENTE (San Francisco 178).—Vermouth y noche: La Princesa de Graustark.

SETIEMBRE (Delicias 404).—Vermouth y noche: El match de box Dempsey-Tunney.

YUNGAY (Plaza Yungay).—Vermouth y noche: Se vende una mujer.

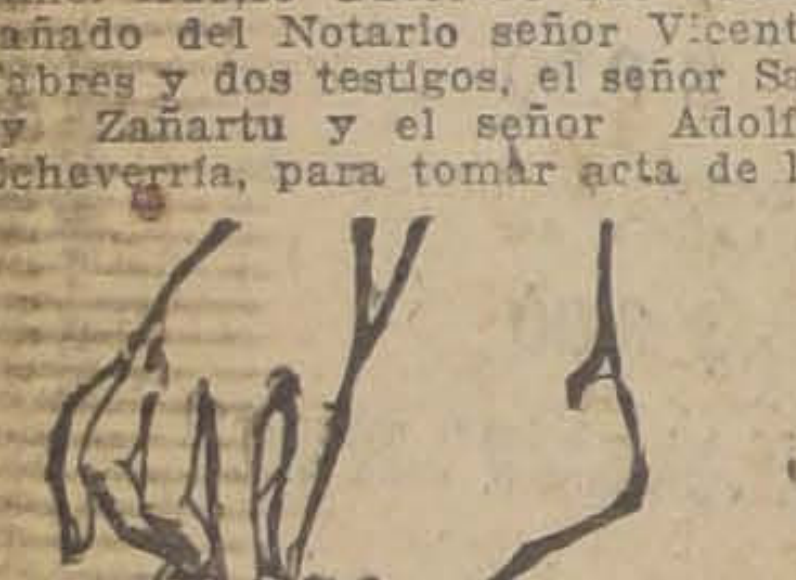

¿LE DUELEN LOS PIES?

Los aparatos Foot-Eazer, del Dr. Scholl, le darán el confort a sus pies. Alivian los pies doloridos, arcos caídos, dedos entumecidos, juanetes y cualquiera molestia de los pies, pues eliminan la causa que lo produce, soportando el arco debilitado y distribuyendo el peso del cuerpo, para así evitar todo esfuerzo a los pies.

Hay un remedio o aparato del
Dr. Scholl
para toda dolencia de los pies

Diríjase al comerciantes en calzado de su localidad que venda los aparatos del Dr. Scholl para el confort del pie y tome un examen de sus pies. Este comerciante conoce la ciencia Practipédica, para dar confort al pie. Hágase cliente, pues él da un servicio distinto en su localidad.

Solicite el librito ilustrativo: "Tratamiento de los Males de los Pies", por el doctor W. M. Scholl.

THE SCHOOLL MFG. Co.
213 W. Schiller St. — Chicago
Depositarios para Chile:
BALLY LIMITADA
Sociedad Comercial
CASILLA 2827 — SANTIAGO

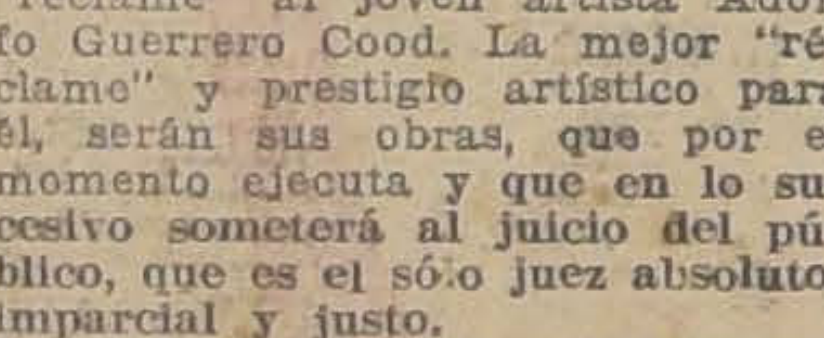

¡Hermosa Dama! Vd. quedará encantada de la belleza de su cútis, usando a diario el incomparable jabón de tocador Dermal

BAILE

Aprenda usted los bailes de salón y de última novedad, con el CONOCIDO PROFESOR PRACTICO Y DE MAS ACTUALIDAD, Prof. M. Aguilar Academias de prácticas para alumnos: Miércoles, tarde; Jueves, noche; y Domingo, tarde; de 6 1|2 a 8.

Local: EGAÑA 570 (entre San Isidro y Carmen, a dos cuadras de Alameda).

Sedas Importadas
TEATINOS 436 — CASA PARTICULAR

No deje de visitarnos antes de hacer sus compras de géneros de sedas.

Espumillas de seda, clase extra, a $ 20.80 el metro; Crep de Chine, grueso, en 20 colores, precio muy rebajado, a $ 33 el metro; otra clase muy buena a $ 22 el metro.

Ponge en 20 colores a $ 3 el metro.
Brines de hilo en liquidación, $ 6.80 el metro.
Convénzase visitándonos.

Las guaguas duermen tranquilas
tomando
CALMATOL ⑱ M. R.
(a base de palco, mastuerzo, ruda, tilo, manzanilla, menta y bromuro de sodio)

CANAS

Elimínelas radicalmente sin tinturas, por el tratamiento científico de la nutrición específica a la raíz del cabello y reconstitución de las papilas pilosas, con el específico brasileño FLORIUM. El pelo adquiere su color natural fresco, brillante y suave como seda. FLORIUM extirpa la caspa, grasa, seborrea etc. a los ocho días de uso; no es grasoso, no mancha ni ensucia. Para la higiene del cabello, y poseer hermosa cabellera sin canas, exenta de toda afección, use usted el regenerador del cabello

"FLORIUM"
ESPECIFICO BRASILEÑO
Se vende únicamente
MIRAFLORES 435
TELEFONO 1911
Se envía a provincias.

A base cuerpos orgánicos Maracuxá, Sal de S. R. de lavándula, azufre.

Teatro Municipal
SABADO 20 DE NOVIEMBRE
A LAS 6.15 P. M.
BAILES RUSOS
Por JAN KAWESKY y SUS ALUMNAS
Localidades en venta: CASA OTTO BECKERT.

ALIMENTO KRAUSEN

Es el único alimento que puede darse a los niños en verano, por no tener ni materias grasas ni cocoa.
Evita los colitis y catarros intestinales.
Fresco e inalterable.
Base: Harina Malteada, arrow-root, etc. N—16

Restaurant "Regina"
DE JOSE CATTANI S.
CALLE ROSAS 1019

Cuando usted desee almorzar o comer con economía o ser bien servido
VISITENOS
25 comedores reservados para familias.
LIMPIEZA, ESMERO Y PRONTITUD N—18

Automovilistas

La Sociedad Ann. Rafael Vives & Co., ofrece:

Amortiguadores Lincoln.
Klaxon eléctricos y de mano.
Parachoques marca Weed (de acero muy fuerte).
Cueros de ante.
Herramientas para automóviles.
Vidrios Lens para toda clase de faros.
Cables de acero para remolcar.
Escapes libres marca Lucifer especiales para Góndolas.
Relojes última novedad para tableros de automóviles.
Tapas inrobables marca Adams para radiadores.
Balatas para frenos.
Balatas para embragues de Jordán, Chandler, Cleveland, Buick, Dodge, Studebaker, etc.
Resortes marca Harvey para Jordán, Chandler, Cleveland, Buick, Dodge, Stubebaker, etc.
Figuras cubistas para radiadores de última moda.
Juguetes eléctricos para pequeños automovilistas.
Baños de lluvia a presión especiales para el campo.
Aparatos higiénicos ELECTRO-LUX para limpiar alfombras, cortinas, y aseo en general de uso doméstico, llegados últimamente con las últimas innovaciones y a precios fuera de competencia.

Y en general toda clase de accesorios y repuestos para automóviles, importados directamente de las mejores fábricas de Estados Unidos y de Europa.

Visite usted nuestros almacenes de venta y encontrará algunas novedades.

Morandé 795, esquina San Pablo — Teléfonos 5077 Y 260

POLVOS JUNOL
SON INOFENSIVOS PARA EL CUTIS

TRANQUILA puede sentirse una madre que ha adoptado para sus niños - el - ALIMENTO CHILE M. R.

¿INTERESANTE?
"El Paraíso de los Niños"
— ESTADO 18 —

Realiza constantemente, ropita para guaguas, niñitas, jóvenes, etc.

Inmenso surtido en trajecitos para niños desde $ 9.50. Especialidad en medidas.

Recibimos hechuras.

"EL PARAISO DE LOS NIÑOS", ESTADO 18

AFECCIONES INTESTINALES, CONSTIPACION HABITUAL, OBESIDAD
He aquí los casos en los que debe Ud. tomar la
Sal de Karlsbad Yodada
— del —
— LABORATORIO CHILE —

LA COMEDIA
HOY, única función
VERMOUTH A LAS 6.15
— LA —
Dama
— DE LAS —
Camelias

Mañana Vermouth:
Cuervos Rubios
NOCHE:
El Castigo de Amar
DE A. MOOCK

VIERNES
BENEFICIO DE
Camila Quiroga

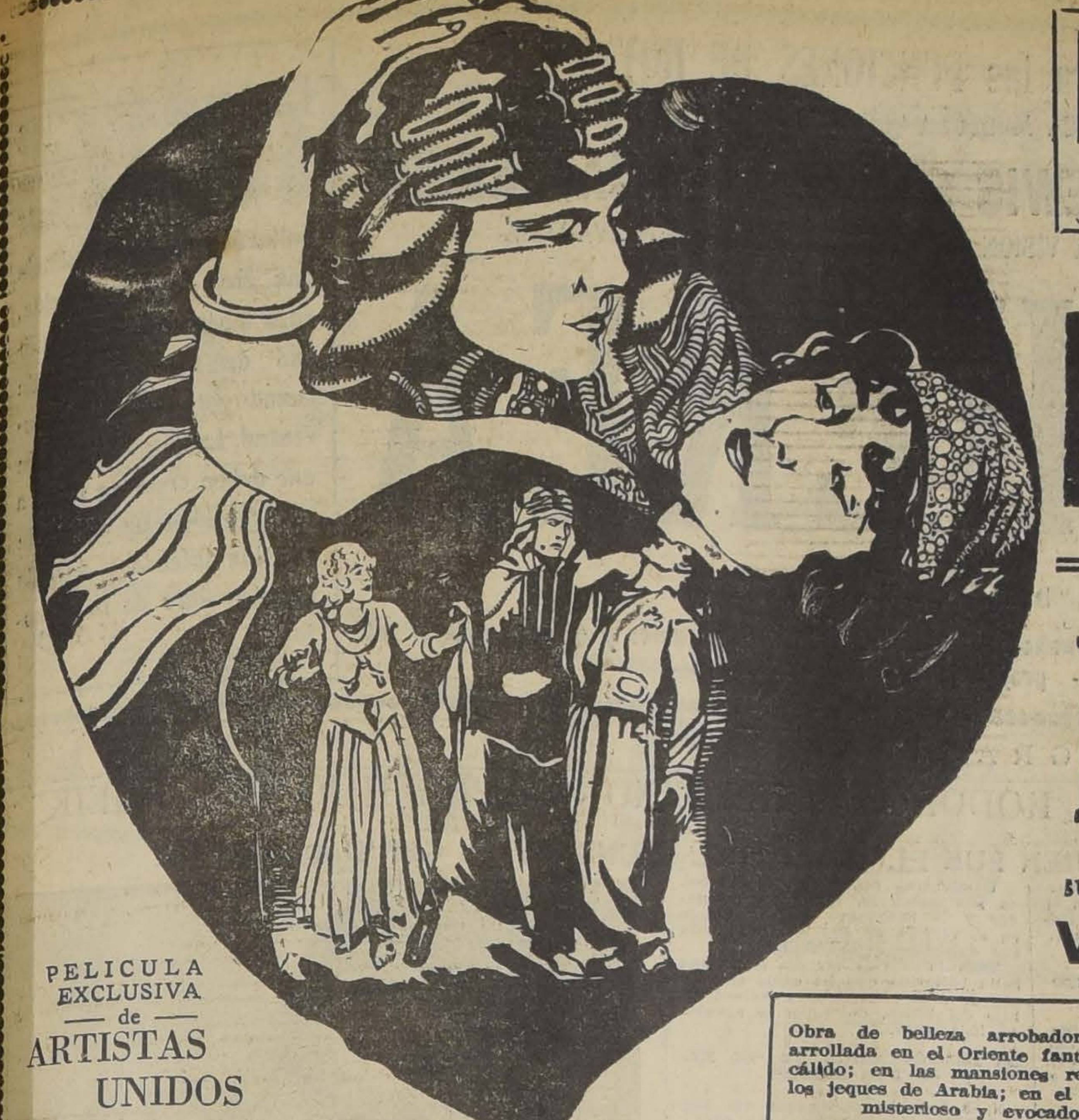

PELICULA EXCLUSIVA
— de —
ARTISTAS UNIDOS

HOY - VICTORIA - HOY

6.30 9.40

EL MAS GRANDE SUCESO ARTISTICO Y SOCIAL DE LA TEMPORADA

RODOLFO VALENTINO

En la obra que mejor representa su personalidad artística de galán único:

EL HJIO DEL SHEIK

SUPERPRODUCCION en la cual el gran artista trabaja secundado por las hermosas actrices

VILMA BANKY y AGNES AIRES

Obra de belleza arrobadora, desarrollada en el Oriente fantástico y cálido; en las mansiones regias de los jeques de Arabia; en el desierto misterioso y evocador

Un romance de amor y las intrigas que surgen en torno del mismo para impedir la unión de los protagonistas: el príncipe Ahmed y la danzarina Jasmin

Dos escenas sensacionales: LA CELADA AL ENAMORADO AHMED y EL RAPTO DE LA DANZARINA JASMIN, A TRAVES DEL DESIERTO INMENSO

SINCRONIZACION MUSICAL A BASE DE TROZOS ORIENTALES
Boletería abierta desde las 10 A. M.

T. INDEPENDENCIA-Hoy-EL FIACRE N.o 13 Versión de la novela del famoso escritor XAVIER DE MONTEPIN

Y estreno de la primtra función de la serial "HILOS DE ACERO", POR WILLIAM DESMOND

T. FRANKLIN SAN DIEGO 2015 **HOY VARIETE** por el actor coloso del cine alemán: **EMIL JANNINGS**

PRINCIPAL - HOY

EMPRESA SANFUENTES SMITH
ESPECIAL Y NOCHE — PLATEAS $ 3.20

Estreno en Chile de una Linda Película SASCHA — DE VIENA —

El Charlatan

La vida de los estudiantes en Viena, por Víctor Varkoni y Mary Kid

---

PASADO MAÑANA DEBUTARA LA TROUPE BIANCHI & ASCOT EN EL ESMERALDA

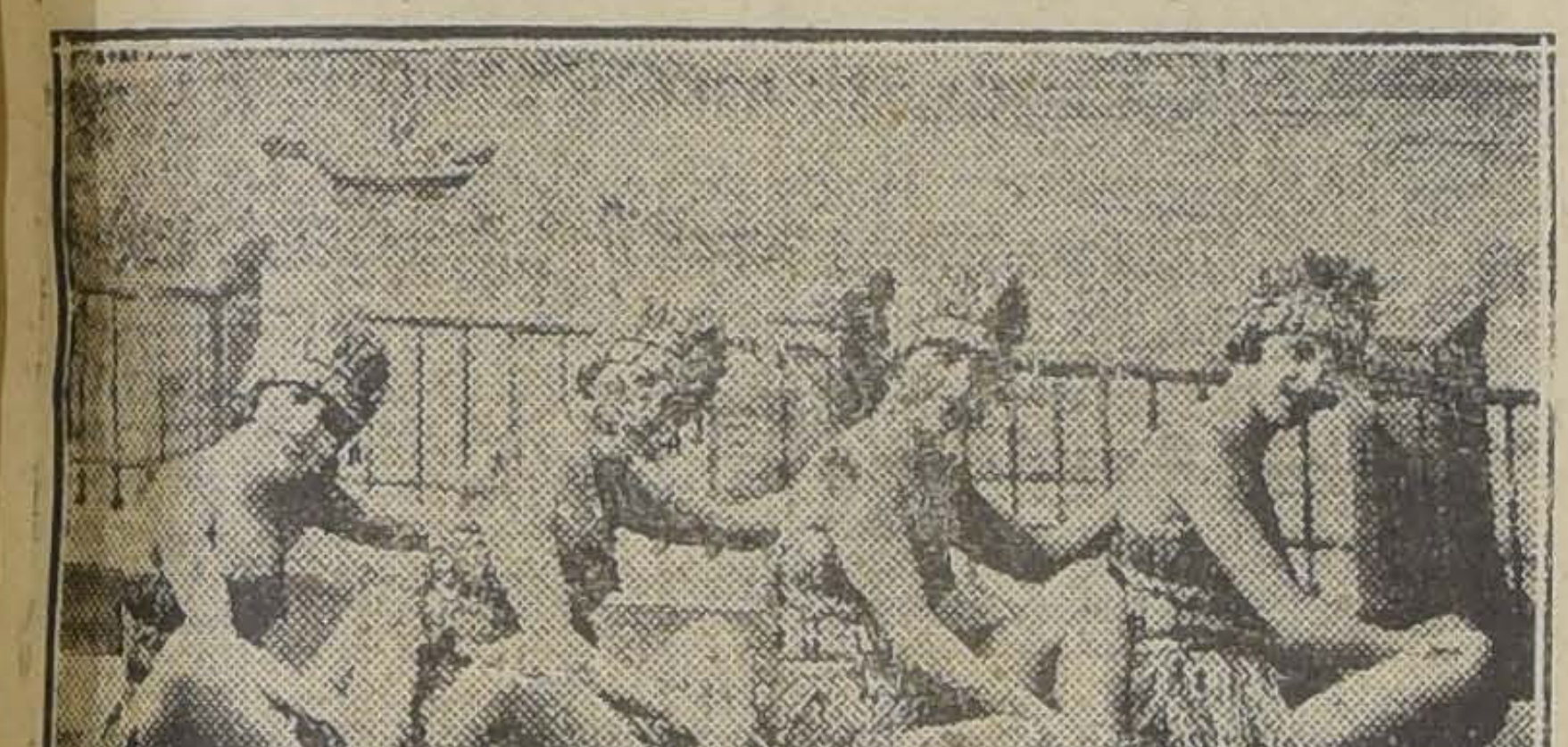

Otro de los números que la Sociedad Aurelio Valenzuela ha contratado en Italia es el de las hermanas Bianchi, y del gringo Ascot. Es un espectáculo de batacián como no se había visto otro en Chile. Está formado por cuatro lindas y graciosas muchachas bailarinas y por un eximio bailarín. Su repertorio está seleccionado de entre lo mejor de las revistas de éxito en Europa.

El debut de la troupé Bianchi y Ascot se efectuará el Viernes, es decir, pasado mañana en el Esmeralda.

Función en honor de Camila Quiroga

La demanda de localidades para la función de honor y beneficio de Camila Quiroga ha confirmado elocuentemente las admiraciones y las simpatías conquistadas por la eminente actriz argentina entre nuestro público más selecto y distinguido.

La crítica de Argentina y de otros países ha elogiado con raro entusiasmo su labor en la preciosa obra dramática de Paul Geraldy, titulada "Amar" y que es la que ha elegido la señora Quiroga para su función de gracia del Viernes próximo. La secundarán en esta interpretación los celebrados galanes Carlos Bouhler y Gerardo Blanco.

Se nos encarga advertir a los interesados que las localidades reservadas para esta función de honor y beneficio se guardarán solamente hasta las 5 de la tarde de hoy.

Mañana debutarán en el Setiembre Pietro Florio y Mme. Flory

La Sociedad Aurelio Valenzuela B. y Compañía, ha extendido su radio de acción, en lo que a espectáculos de variedades se refiere. No solamente contrata números en Buenos Aires, sino que hace venir espectáculos de Europa.

El primero de éstos es el espectáculo de alta magia del Cav. Pietro Florio y Mme. Flory, conratado en Italia. Es algo maravilloso el trabajo de este número. El público no concibe cómo puede realizarse pruebas que van contra lo natural, que invaden el terreno de lo fantástico y hace pensar en los milagros del faquirismo.

El debut de Flory-Florio se efectuará en el Setiembre. El espectáculo es de función completa, por lo cual las funciones empezarán con sólo una comedia en dos partes.

AVENIDA

HOY

en la especial a las 6.20

Gran Concierto y Acto de Variedades

organizado por los principales artistas de la Radio

NOCHE, A LAS 9,30
Estreno de la bellísima producción dramática

Madres que Bailan

por ALICE JOYCE y CONWAY THEARLE

Minerva, hoy: "La Colina Encantada", por JACK HOLT

COLISEO

Arturo Prat y Avenida Matta
Hoy, a las 9.30, en punto:
EVARISTO LILLO
Presenta la
GRANDIOSA OBRA NACIONAL
— LA —
AHIJADA
VIERNES
BENEFICIO DEL QUERIDO ACTOR
Evaristo Lillo

MARTES 23

GRAN ESTRENO NACIONAL

"DESTINO"

Una verídica novela de amor

PROGRAMA ANDES FILM

¡EL PROGRESO ES MENTIRA!

Desde la época de las infantas.
A la moderna Flapper
Mosquita Muerta
fué la perdición de los hombres.

TEATRO SPLENDID
Programa Hansa.

Teatro Santiago

En la función de la noche, Vallcelli se presentará en una de sus más celebradas creaciones cómicas. Se titula "Quien es el loco" y está basada en una graciosa intriga en la que actúan personajes de la más franca comicidad. Es un triunfo apreciable de toda la compañía.

Se dará término a este espectáculo nocturno con el estreno de la comedia en un acto y tres cuadros, de Golcochea y Cordone, titulada "Vigílalo, mamá", obra prestigiada por más de un centenar de representaciones en la capital argentina y de la que el conjunto de Vallcelli hace una cumplida interpretación.

En la vermouth va "Mi tío Perfecto".

Hoy el Coliseo da "La ahijada"

Hoy sube a la escena de este teatro una de las últimas y más talentosas creaciones de los celebrados autores chilenos, Jara y Mondaca.

La obra se titula "La ahijada" y su asunto se ha amasado en nuestro ambiente campesino. "La ahijada" rebosa vida, naturalidad, emoción. La tragedia, disimulada por los aciertos técnicos de los autores, llega blándamente al público y lo envuelve con suaves serpenteos.

TEATRO DE LA COMEDIA

EMPRESA ERNESTO BOUQUET

Compañía Dramática Argentina Camila Quiroga

HOY — MIERCOLES 17 — HOY
Unica función del día. Vermouth a las 6.15 en punto. Exito incomparable de Camila Quiroga:
LA DAMA DE LAS CAMELIAS
Mañana, estreno de la obra de Mook:
EL CASTIGO DE AMAR
Viernes, beneficio de Camila Quiroga.

Yvonne y Bill continúan en el Setiembre

Sigue el éxito simpático de la pareja de bailes internacionales Ivonne y Bill en el O'Higgins. La mayor parte del público va por ver este espléndido número de variedades que ha logrado conquistarse con su discreción, las simpatías de nuestra sociedad.

Hoy actuarán en vermouth y nocturna, dando preferencia al Charleston y bailes americanos, ya que se exhibe la película del match de box Dempsey-Tunney.

SPLENDID THEATRE

HOY DEBUTA LA TROUPE TIPICA MEXICANA "HERMANAS PEREZCARO". — EL CINE ESTRENARA "EL NIÑO DEL BANDIDO", ULTIMA Y APASIONANTE CREACION DE FRED THOMPSON

En el Splendid debutará hoy la troupé típica mexicana, "Hnas., Perezcaro", que obtuvo en Valparaíso Antofagasta, Iquique y Arica un resonante éxito y que venía precedida de prestigio de Lima, Guayaquil, Quito, Bogotá, Colón y Panamá.

Es un conjunto interesantísimo de Varieté que ha sido llamado por la prensa tropical con el dictado de "kaleidoscópico", por la variedad y el interés y la novedad y el sumo espíritu artístico de todos los números que presenta. Se trata de bailes típicos, danzas regionales, cantos mexicanos, fantasías coreográficas, danzas clásicas, Sketchs, y bailes de gran moda y ultramodernos.

Aquí se destacan las dos bailarinas del conjunto, y que le han dado su nombre las encantadoras y célebres chicas Eva y Alicia Pérez Caro, que están consideradas como espléndidas danzarinas.

Actuará, además, la prodigiosa chica Vita Iñigo, diminuta estrella de siete años que ha conquistado aplausos doquiera se ha presentado. El notable bailarín de bailes modernos Pape Pastor, y Paco Cañedo, integran este conjunto de variedades.

En ambas funciones este notable conjunto actuará en combinación con el cine que presentará la magnífica obra, "El niño del bandido".

CIRCOS

Circo Ecuestre de Fieras

Para esta noche a las 9.45 tiene anunciada su 73.a función este circo que trabaja en el Pabellón Delicias.

La novedad del programa lo constituye el debut de dos artistas cómicos, la clownesa Paquita y su tony Pepito, artistas que vienen desde Buenos Aires con etiqueta de buena fama y según se anuncia en los programas sus entremeses y sketchs son originales y su presentación sencillamente regia.

Completarán el programa todos los demás artistas, animales y fieras.

Juguetes

El mejor surtido de precios baratos encontrará Ud. en

"LA INICIATIVA"
(M. C. R.)
MONEDA N.os 820 y 822.

TEATRO SANTIAGO

EMPRESA ERNESTO BOUQUET

Compañía Cómica Argentina Carlos Valicelli

HOY — MIERCOLES 17 — HOY
Vermouth a las 6.15. Platea $ 3.
MI TIO PERFECTO
Noche a las 9.30. Notable programa:
¿QUIEN ES EL LOCO? — VIGILALO, MAMA
Grandiosos éxitos de Valicelli.

ALHAMBRA = CINEMA STAR — HOY DIA DE RISA — ESTRENO DEL COLOSAL

9.o PROGRAMA COMICO

DOBLE TRIUNFO DE TONCHE — CERTAMEN DE BEBES — METERSE EN HONDURAS — PATHE NEWS 48-49

Teatro Av. MATTA HOY 6.30 Y 9.30

EL GRANDIOSO ESTRENO NACIONAL

INCENDIO

POR EL GRACIOSO ACTOR EVARISTO LILLO.

Cytherea

"VENUS AFRODITA"

influencia un hogar moderno. ¿Qué podrá resultar de esto? ¿Se avendrá con el espíritu pagano la vida de nuestro tiempo? Esta pregunta la hallará usted contestada en la gran película que se reprisa hoy. CYTHEREA demuestra que lo más peligroso es querer vivir la Primavera en el Otoño.

IMPERIO

Chilean Cinema Corp.

HOY

ESPECIAL
6.30
NOCHE
9.40

Gran
Orquesta
GRAZIOLI

Rápidamente se agotan las localidades para las FUNCIONES DE HOY

UNA MARAVILLOSA NOVELA MODERNA QUE HA SIDO EL MEJOR TRIUNFO DE

ALMA RUBENS - LEWIS STONE - NORMAN KERRY

LA MAS LUJOSA Y SOBERBIA VISION DE LA VIDA MUNDANA DE NUEVA YORK

CYTHEREA

DIOSA DEL AMOR PAGANO

Dos almas soñadoras se unen en un anhelo de grandes aventuras de amor y quieren romper los prejuicios sociales

Las esposas y los maridos

hallarán en esta película una gran lección de vida, pues muestra la imposibilidad de rehacer la vida cuando ya ha pasado la juventud. Las esposas sabrán que deben crear en torno a sus maridos un ambiente de vida intensa y variada que les libre de la monotonía.

NOTICIAS CINEMATOGRAFICAS

LOS ARTISTAS UNIDOS PRESENTAN HOY EN EL VICTORIA A RODOLFO VALENTINO EN "EL HIJO DEL SHEIK"

NADA MAS QUE DOS PALABRAS SOBRE LA ULTIMA CREACION DE QUIEN FUE EL IDOLO DEL MUNDO Y EL GENIO DEL AMOR

Pasarán muchos años antes que pueda repetirse un acontecimiento cinematográfico como el que hoy se lleva a cabo en el Victoria. No basta para ello una gran película, ni basta una gran marca, ni basta tampoco el prestigio de un gran astro. Es necesario que se reunan como en este caso, factores únicos que la vida no seune sino de tarde en tarde.

En efecto, para que otro espectáculo pueda tener el valor del de hoy, es preciso que se forme otro genio de la pantalla, otro intérprete magnífico del amor, como Valentino, y que ese genio, después de avasallar a su época bajo la seducción de sus facultades extraordinarias, muera dramáticamente en plena juventud, llorado por millones de corazones femeninos.

Esto no ocurre todos los días, es un suceso que marca una época.

EL INTERES POR "EL HIJO DEL SHEIK"

Puede colegir entonces el lector cuál es la importancia de la película que presentan hoy los Artistas Unidos en el Victoria. No sólo contiene ella las valores singulares de su marca, ni de la presencia de dos figuras tan excelsas como Valentino y Vilma Banky, ni de un asunto que tiene el encanto cautivante de los romances árabes. Es algo más. Es un estreno que tiene un sentido romántico, de un homenaje póstumo al hombre que supo representar al amador moderno, al hombre que interpretó como ningún otro la varonalidad, la gracia y la fuerza en el amor.

De ahí su inmensa popularidad, el universal renombre y la adoración mundial que estalló en zollosos, cuando se doblegó tronchado por la muerte.

VALENTINO EN "EL HIJO DEL SHEIK"

Es perfectamente explicable entonces el interés y casi podría decirse la ansiedad pública por conocer la obra postrera de este hombre, acabada pocos días antes de su muerte, y en la cual vació con prodigalidad todos los dones de su espíritu ya maduro, templado en todas las disciplinas de la escena.

A esta película llega Valentino en el apogeo de su gracia, de su fuerza de seducción. Es el galán perfecto, contenido, que realiza con cada ademán y con cada gesto, la parábola milagrosa que encadena los corazones y ata para siempre las vidas predestinadas.

En "El Hijo del Sheik", Valentino deja una herencia magnífica para los galanes futuros. Ha de ser la biblia del galán caballeroso, digno, intrépido y audaz. No hay en él un gesto chocante, una actitud que no represente una concepción suntuosa y magnífica del amor.

EL ARGUMENTO DE "EL HIJO DEL SHEIK"

"El Hijo del Sheik", no es una novela banal. Es un cuento cautivador que tiene el encanto de los relatos de "Las Mil y una Noches" e de las sugestivas fantasías de Pierre Benoit.

Acaso no se ha llevado a la pantalla un cuento más cinematográfico. Reune no sólo el encanto de una intriga dominadora, sino también de una acción rápida, violenta, enérgica, casi selvática. Las escenas desfilan imprevistas, arrolladoras, pero con un nexo íntimo que las liga y las hace inseparables, dando ambiente y color a la obra. Los cuadros pasan como relámpagos iluminando el vasto horizonte que sirve de escenario a la novela. Interiores sombríos que se rasgan para descubrir la entraña tenebrosa de la vida árabe, vastas llanuras por donde galopan los ágiles corceles árabes, rincones apacibles donde el Sheik contempla las estrellas y se acerca a Dios.

La crítica ante "El hijo de Sheik"

Pocas veces la crítica neoyorkina se había demostrado tan entusiasmada como ante el estreno de "El hijo del Sheik". Todos los diarios locales dedicaron artículos encomiásticos a la cinta y destacaron la labor excepcional que en ella realiza Rodolfo Valentino, secundado por Vilma Banky y Agnes Ayres.

Así, "Pictures Today", dice: "El hijo del Sheik", marca el triunfo más claro e indiscutible de la gloriosa carrera artística de Rodolfo Valentino.

"New York Times", dice: "Todas las cualidades de galán único e inimitable que caracterizan a Rodolfo Valentino, se destacan en su portentosa interpretación del rol de Ahmed."

"New York Herald", dice: "Es la obra en que Valentino agrada más, porque no solo luce, como en otras ocasiones, su físico, sino que revela un prodigioso y personalísimo temperamento de galán. Es altivo, arrogante, enamorado y temerario."

Y mientras tanto el drama aprieta sus nudos en torno al espectador y lo conmueve, arrastrándolo en el vértigo de sus escenas y de sus episodios emocionantes.

Toda la intriga circula entre una bella bailarina que ha caído en manos de unos titiriteros y Admed, el hijo del Sheik, de quien se apasiona locamente.

LA PRESENTACION DE "EL HIJO DEL SHEIK"

Nada más impresionante que los escenarios que decoran esta obra. Es el desierto infinito, con sus oasis, con sus ciudades ruinosas, donde pululan gentes de toda condición. Las colinas del desierto por donde galopan los corceles de Valentino, los suburbios de las ciudades africanas, los interiores suntuosos de las mansiones árabes, completan una impresión vívida del mundo árabe, misterioso y cautivador.

LA TECNICA DE "EL HIJO DEL SHEIK"

La técnica admirable de "El Aguila Negra", está perfeccionada y completada en esta obra. Es maravilloso el efecto de la fotografía, brillante, luminosa, sin estridencias, con un resplandor de porcelana, que no se había visto ahora en la pantalla El relieve de las figuras del primer plano dando el "flou" al fondo, es de un realismo sorprendente.

LA DIRECCION DE "EL HIJO DEL SHEIK"

Pero donde la magna y póstuma obra de Valentino exagera sus valores artísticos, es en su dirección. Rápida, movida, relampagueante, la acción camina como un torbellino, realizando el ideal del estilo cinematográfico con una interpretación atlética e intrépida de la vida.

LA SINCRONIZACION DE "EL HIJO DEL SHEIK"

La orquesta que dirige la señora Penjean, ha preparado un programa musical especial para esta obra, rápida, emocionante, llena de sugerencias árabes y moras. Este programa ha sido ensayado cuidadosamente.

EL ESTRENO DE "EL HIJO DEL SHEIK"

El estreno se realizará, como decimos, hoy a las 6.30 y 9.30 en punto en el Victoria. Las localidades que quedan, que son muy pocas, están a la venta desde las 10 de la mañana en la boletería del teatro.

SALA IMPERIO

SE AGOTAN RAPIDAMENTE LAS LOCALIDADES PARA LA REPRISE DE "CYTHEREA, DIOSA DE AMOR", POR ALMA RUBENS, LEWIS STONE, IRENE RICH, NORMAN KERRY Y CONSTANCE BENNETT

El público numerosísimo que llenó ayer las localidades de la Sala Imperio ha sido el mejor vocero de la grandiosidad y arte magnífico de la super producción Firts National titulada "Cytherea, diosa de amor pagano", película que, sin lugar a dudas, es la obra más valiosa presentada durante la temporada.

Para las reprises de hoy se agotan rápidamente las localidades pues películas como ésta son llamadas a exhibirse con creciente éxito.

Desde luego llama la atención en "Cytherea", un elenco compuesto de cinco estrellas de primera magnitud que pocas veces se logra ver reunidas en una sola producción. Alma Rubens es la principal figura femenina, con su encanto inconfundible y su exquisita aristocracia. Ella ha sabido pintar de un modo maravilloso y la figura de la mujer de pasión y ensueño que, aunque recluída en una vida tranquila y sumisa, lleva en sí el germen de todas las grandes aventuras de amor. Alma Rubens tiene la figura arrogante y la belleza ardiente apropiada para esta creación. Lewis Stone ha realizado en "Cytherea" su mejor trabajo. El famoso creador de tanta obra maestra se nos aparece aquí haciendo una labor escénica que cautivará a los más escépticos en materia cinematográfica. Su trabajo es del actor completo, perfecto genial. Nos da con realidad profunda y derroche de detalles el tipo del hombre que llegado a la madurez, comprende que no ha conocido el placer de la vida y del amor y que quiere rehacer su existencia sin pensar que, acaso, es demasiado tarde, que el amor como todas las cosas de la vida, tiene su hora.

Alma Rubens y Lewis Stone están acompañados de artistas de tanto renombre como Irene Rich, Norman Kerry y Constance Bennett.

La gran orquesta Grazioli acompañará las exhibiciones de hoy con el programa que ha sincronizado especialmente para la obra.

"EL CHARLATAN O EL MEDICO ANTE LA LEY" SE ESTRENA HOY EN EL PRINCIPAL

La Italo Chilena estrena hoy, en el Teatro Principal, una nueva producción de la Sascha de Viena y que está llamada a obtener un éxito grande y definitivo por la reciedumbre de su argumento, profundamente humano.

"El Charlatán" o "El médico ante la ley", es una obra de compleja trabazón dramática y que nos muestra la vida de los estudiantes de medicina en sus diversos aspectos.

La obra se inicia en plena sala de operaciones donde un sabio médico enseña a los alumnos la forma de atacar el mal. Allí con palabras cálidas y encendidas de fe apostólica les inculca que el médico no es sólo el hombre llamado a extirpar los males del cuerpo, sino también a colaborar en el sentido moral a la mejoría del espíritu.

La obra se desarrolla en este plano y luego vemos cómo ese muchacho fuerte y seguro de sí mismo va a parar a una prisión por haber salvado a un amigo que iba derecho a la muerte, dejando a la familia en la orfandad.

Protagonista de "El Charlatán" o "El médico ante la ley", es el gran actor galán de la Paramount, Víctor Varkony, artista que ha logrado formarse un prestigio en Europa por la sobriedad y comprensión que pone en los roles a su cargo.

Junto a Varkony actúa la bella y escultural actriz Mary Kid, artista recordada de todos por su admirable trabajo en "Amor a toque de corneta".

PASADO MAÑANA EL CONSORTIUM CINEMATOGRAFICO DE CHILE PRESENTA "LOS CUENTOS DE HOFFMANN"

El Viernes próximo en El Principal, el Corsortiunm Cinematográfico de Chile, estrenará una de las obras más bellas y que goza de una mayor popularidad en el mundo entero, como es la ópera bufa de Jacques Offenbach, "Los cuentos de Hoffmann".

Esta filigrana del arte franco-alemán, está inspirado en los tres cuentos famosos del poeta y músico alemán del Siglo XIX, Enrique Guiller mo Teodoro Hoffmann y que son una de las obras más famosas de la literatura germana.

En la película que ha editado la Vita Film de Viene está trazada exactamente como en la ópera de Offenbach, con el agregado de las visiones fantásticas en la selva, del Hombre sin sombra, de la muñeca encantada y de la visión de las tres mujeres que inspiraron al poeta.

La cinta está dividida en tres etapas en cada una de las cuales actúa uno de los amores de Hoffmann. Así en la primera parte titula "La casa de muñecas", la obra tiene delicadezas de una belleza infinita como son esos amores de Hoffmann con la bella Olympia y que debido a los anteojos del optimismo que le regaló el Maligno, él cree es una mujercita de carne y hueso cuando en realidad es una muñeca que se deshace al contacto de sus manos.

El segundo cuento es el del "Hombre sin sombra" y se desarrolla en plena época de los Dux de Venecia y en esta parte hay escenas de una imponderable hermosura como las regatas en los canales de la encantadora ciudad. Aquí sus amores son con la delicada y apasionada Giulietta y la tercera parte que es el cuento más conocido del "Violín de Cremona", tiene un colorido y una sugerencia extraordinaria que seduce. Aquí el Maligno se apare la persona de un fabricante de lines que trata de adquirir un lín mágico que posee el padre d dulce Antonia, el amor de los res de Hoffmann.

Los roles principales de la están distribuídos en la sigu forma: Olympia, Kitty Hulsch lietta, Dagny Servaes; Antonia Kneidinger Hoffmann, Max Ne Daperttito, Eugenio Neufeld; El merciante de ropa vieja, Jos Zeten Ehmann; El loco, Charles F Consejero Crespel. Paul Ascon y El Dr. Miracle.

"VARIETE" HOY EN EL FRANKLIN

"Varieté", la más grandiosa de las películas alemanas exhibidas en esta temporada, se estrenará hoy en el popular y concurrido teatro Franklin. Esta obra está interpretada por las dos figuras más grandes del cine alemán: Emmil Jannings, el inolvidable creador de "Las tragedias del amor" y la adorable y genial estrella Lya de Putty.

ALHAMBRA Y CINEMA STAR

Estos teatros presentan hoy un interesantísimo espectáculo de risa. Se estrenará el 9.o Programa Cómico, compuesto de "Certamen de Bebés", alegre creación del simpático Neal Burns, "Meterse en honduras", por la linda Dorothy Devore y "Doble triunfo de Tonche", por el simpático Johnny Hines. Como de costumbre la función terminará con una interesantísima información Pathé News.

INDEPENDENCIA

Hoy presenta este teatro un programa doble de gran interés. El programa se compone de la producción alemana, titulada "El Fiacre N.o 13", emocionante de una de las más famosas de Xavier de Montepin. Protag esta obra, Lily Damita, creadora "El Juguete de París". Termina el espectáculo con la primera ción de la serial "Hilos de

Oriente
SAN FRANCISCO 178 — HOY

RODOLFO VALENTINO
— Y —
NITA NALDI
— EN —

SANGRE y ARENA

La emocion
y dramátic
obra de Blasc
Ibáñez

Splendid

DIRECCION: MAX GLUCKSMANN

HOY 6.30 y 9.45

LOCALIDADES EN VENTA

COLOSAL DEBUT

Hnas. PEREZCARO

El mejor conjunto de variedades llegado a Chile
EVA y ALICIA PEREZ CARO — VITA IÑIGO
JOSE PASTOR y PACO CANEDO

ESPECTACULO PARA FAMILIAS
REGIOS DECORADOS

El cine estrenará la hermosa película:
"EL NIÑO DEL BANDIDO"
Creación del ídolo FRED THOMSON

HOY LOS SIGUIENTES ESPECTACULOS EN LOS TEATROS DE
—: MAX GLUCKSMANN :—

POLITEAMA y ELECTRA
VARIETE por EMIL JANNINGS

REPUBLICA
Esp. y Noche:
"Antes muerto que vencido"
—: Primera Función :—

ATENAS
Esp. y Noche:
"SANGRE y LAGRIMAS"
—: Por FLORENCE VIDOR :—

El Consortium Cinematográfico de Chile presentará la maravillosa visión cinematográfica inspirada en la célebre ópera bufa de JAQUES OFFENBACH

LOS CUENTOS DE HOFFMANN

- EL -
VIERNES
19

TEATRO
PRINCIPAL

LOCALIDADES NUMERADAS EN VENTA

La Orquesta Baronti ejecutará la Opera completa.

LA PELICULA DEL MATCH DE BOX DEMPSEY-TUNNEY SE REPETIRA HOY EN LOS TEATROS BRASIL, SETIEMBRE, ESMERALDA, O'HIGGINS Y CARRERA

Un espectáculo boxeril realmente interesante es el que ofrece la película del match de box Dempsey-Tunney, que ayer se estrenó en los cinco teatros de la sociedad Aurelio Valenzuela B. y Cía.

La cinta empieza con un panorama del estadio del Cientocincuentenario de California, lugar donde se efectuó el match. Nuestro público no tiene idea de cómo pudieron acomodarse 135,000 espectadores en ese local, todos perfectamente ordenados. Fué un triunfo del espíritu organizador de Tex Rickard.

Sigue después una breve parte con los entrenamientos de los contendores. Dempsey se entrena con toda regalía, en un ring con cortinas, para evitar las corrientes de aire. En cambio, Tunney ha ido a las montañas de Pennsylvania a prepararse para el combate.

Después viene en la película el preliminar entre Lahorn y Delaney. Esta pelea preparatoria fué solamente a dos rounds, por la impaciencia del público, por ver cuanto antes el match de fondo. La decisión favoreció a Lahorn, entrenador del campeón.

Se entra después en la pelea básica del programa, en el match que esa noche tenía abarrotados con sus detalles todos los hilos cablegráficos, y cuyo resultado era esperado con ansia en todos los países del mundo.

Ya desde el quinto round se adivina el resultado del match. Dempsey se ha agotado en los rounds anteriores y recibe golpes que le desfiguran la cara. En las últimas vueltas se sostiene nada más que por un supremo esfuerzo de voluntad para no ser vencido por K. O.

La película se repite hoy en los cinco teatros de Valenzuela Basterrica.

"DESTINO" SE ESTRENA EL 23 DEL PRESENTE

Un drama de intensa emoción nos presentará la cinematografía chilena dentro de algunos días más. En esta obra, que viene a marcar nuevos derroteros al arte nacional, se desarrolla una de esas maravillosas tramas escénicas, con sus fases cambiantes de alegría, esplendor, dolor y muerte.

"Destino", por su escogido argumento y por la correcta actuación de sus principales intérpretes, se destaca en nuestro arte nacional como una joya de valor.

En esta obra se manifiesta en toda su expresión, el talento escénico de Berta Letelier, que ha sabido desenvolverse en esta obra como una artista de verdadero mérito.

Lo que caracteriza a esta obra, dándole un verdadero valor, es la trama del emocionante drama, que se presenta en cada episodio con nuevas sensaciones.

En los teatros de la Empresa Valenzuela Basterrica y Cía., se presentará a nuestro público el 23 del presente esta grandiosa película nacional, que viene a marcar una nueva etapa en la cinematografía chilena.

EL ESTRENO DE "CASADO Y CON SUEGRA", DE HAROLD LLOYD, SE VERIFICARA EN EL VICTORIA A FINES DE ESTE MES

El éxito enorme que tuvo "El Hombre Mosca" y el precedente que sentaran todas las obras anteriores de Harold Lloyd, en cada una de las cuales este bufo ingenioso y claro, de modalidades especialísimas, ha sabido llegar a toda clase de públicos; la popularidad bien ganada que nimba la labor del cómico de las antiparras y mil circunstancias más, hacen que el anuncio de "Casado y con suegra" provoque verdaderos y excepcionales entusiasmos en nuestro ambiente.

"Casado y con suegra" es la más reciente creación de Harold Lloyd el hombre que, sin mayores esfuerzos, valiéndose de sus admirables condiciones de bufo experto, saca partido de los nimios detalles que le va ofreciendo en asunto que trata.

Por no sabemos qué curiosos medios, Harold ha sabido amaestrar un pavo, un pavo graciosísimo, de una comicidad única, un pavo que tiene cara de actor humorístico y que le hace la competencia al más gracioso actor. Premunido de este elemento y de muchos otros, entre los que figuran la esposa y la suegra, el notable cómico despierta la hilaridad y provoca tempestades de risas incontenibles.

Harold Lloyd se perfecciona más y más, y merced a su constante estudio y a sus dotes privilegiadas, goza hoy día en el mundo entero del prestigio raro de ser el más gracioso actor de la tierra. En "Casado y con suegra", el público verá confirmado ésto.

"Alma Vienesa"

HOY EN EL MUNDIAL Y COLON. —EN EL DELICIAS "CORAZON INTREPIDO"

Mundial y Colón, a las 6.15 y 9.30, presentan el éxito máximo del año, la obra picante, alegre y fina de la temporada, la que encierra en sí los atractivos múltiples que puede ofrecer la pantalla y la que, por sus procedimientos técnicos y cinematográficos, representa la más alta novedad en el adelanto a que ha llegado el cine en Europa, "Alma vienesa", cuyo argumento obedece a la opereta del mismo nombre con todas sus suaves insinuaciones y sus bellos encantos, creación de Lya Mara y de Harry Liedtke.

El Delicias, a las 6.30 y 9.30, ofrece hoy, que es su día de moda, el hondo y lujoso drama de moda, de emociones, de vida dinámica y atropelladora, con escenas de sensacionales matchs de box y aspectos sorprendentes e inauditos, "Corazón intrépido", creación de George O'Brien y Diana Miller.

El Providencia presenta hoy "La Princesa de Graustark

El Providencia, en sus dos funciones de hoy, presenta la extraordinaria producción de Artistas Unidos: "La Princesa de Graustark", obra de inmensas bellezas y que sirve para el lucimiento de Norma Talmadge y Eugenio O'Brien.

"La Princesa de Graustark", es la obra que enaltece el amor femenino hasta cumbres ignoradas. Norma Talmadge, en el rol central de la obra, está sencillamente admirable y cada gesto y cada detalle revelan que la gran artista hizo un caudal de observaciones antes de abordar la composición del personaje a su cargo.

Eugenio O'Brien, en el rol de galán, sabe darle toda la expresión y colorido que es habitual en el trabajo de esta artista.

AVENIDA
CONCIERTO Y ACTO DE VARIEDADES

Hoy, a las seis y media, se llevará a efecto en esta sala, un concierto y acto de variedades, con un programa selecto de canto, humorismos, y piano.

En la noche, se efectuará la acostumbrada función cinematográfica con el estreno de la brillante super producción Paramount, titulada "Madres que bailan", film de aguda crítica social, interpretado por Alice Joyce y Comway Tearle.

BIOGRAFO CLUB
DE LA UNION

HOY MIERCOLES 17, a las 6.30:

El Pretencioso

por Norma Spearer.

JUEVES 18: "QUE NUNCA LO SEPA MI HIJA"

HOY

SETIEMBRE
ESMERALDA
CARRERA
O'HIGGINS
Y BRASIL

ULTIMAS EXHIBICIONES DE LA PELICULA DEL

MATCH DE BOX
DEMPSEY
TUNNEY

EXCLUSIVIDAD DE LA
Universal Pictures Corporation

Mañana en el SETIEMBRE

Tourné Sud-Americana del

Cav. Pietro Florio y de Mme. Flory

El Cagliostro del Siglo XX. Espectáculo maravilloso de magia blanca

CONTRATADO DIRECTAMENTE EN EUROPA Y CON ACTUACION DE DOS MESES EN EL TEATRO OPERA DE BUENOS AIRES

PROVIDENCIA - HOY 6.30 9.30 - ESTRENO DE LA SUPER - PRODUCCION PASIONAL DE AMBIENTES REALES **La Princesa de Graustark** CREACION DE LA DIVINA ACTRIZ **NORMA TALMADGE**

EL DISCO DE ACTUALIDAD
GLORIA VICTORIA
CANCION TACNENA por Osmán Pérez Freire -- Orquesta marca "COLUMBIA". Viva tonal, Procedimiento eléctrico
CASA GRAU-Estado esquina Portal Fernández Concha

Los millones que necesita la Municipalidad

PARA CONVERTIR SU DEUDA Y EJECUTAR DIVERSAS OBRAS

Ampliamente informamos en nuestra edición anterior acerca del propósito de la Junta de Vecinos de Santiago de hipotecar todos los bienes municipales a fin de proceder, según el proyecto respectivo de la Municipalidad, a ejecutar diversas obras de mejoramiento local, tales como la pavimentación de calles, instalación del servicio de alumbrado público, etc.

Como lo dijimos, la Municipalidad tiene este propósito en vista de que el Gobierno, se ha abstenido de despachar por ahora el proyecto de empréstito presentado por la Junta de Vecinos para atender la ejecución de tales obras de mejoramiento.

La Junta ha estudiado la conveniencia de hacer esa negociación por intermedio de la Caja de Crédito Hipotecario, la que proporcionaría el dinero necesario sirviendo de garantía los bienes de la Municipalidad.

El principal objeto de este negocio es la conversión de la deuda municipal y la ejecución de algunas obras.

Mientras se considera algo definitivo en el seno de la Junta de Vecinos sobre este particular, se espera la resolución que adoptará el Gobierno acerca del proyecto de empréstito de cuarenta millones de pesos.

Por otra parte, la comisión municipal está actualmente redactando el proyecto respectivo que será sometido a la Junta, en el cual se consultan diversas de las reformas solicitadas por el Gobierno para el empréstito. Este proyecto será estudiado por la Junta de Vecinos en su sesión del Viernes próximo.

HOY SE PAGARA A LOS EMPLEADOS PUBLICOS

Los presupuestos del año en curso fueron promulgados anoche, a las 12, hora en que terminó la impresión del número correspondiente del "Diario Oficial".

Haciéndose esa publicación, automáticamente quedan promulgados, y, en consecuencia, el pago a los empleados públicos puede empezar a hacerse en las primeras horas de la mañana de hoy.

GARCIA SANCHIZ ES FESTEJADO NOCHE POR UN GRUPO DE ESPAÑOLES

En los comedores del Hotel Español se efectuó anoche el banquete que un grupo de caballeros españoles de Santiago ofreció al distinguido conferencista español Federico García Sanchiz.

Asistieron a esta manifestación, que transcurrió en medio de la mayor animación y alegría, las siguientes personas:

Antonio Rodríguez, Eutiquio del Barrio, Florencio Gálmez, Eduardo Sampedro, Dorman Gil, Diego Fernández, Arturo Gonzálvez, Manuel Gareno, Felipe Ballester, Cecilio Colosio, José Noriega, Benito Suárez, José Rodríguez, Florencio Díaz, Humberto Herreros, Juan Llaucella, Juan Cabre, Jaime Ferrer, Bonifacio Paseante, Enrique Recio, Eugenio Retamales, Cecilio Molleda, Juan Boludo, Luis Forns, Ernesto Venegas, Julio Díaz, José Dasi, Juan Garrido, Ricardo Amesti, José Cejas, Julián Rodríguez.

TEATROS

"EL PROFESOR DE BUENAS COSTUMBRES" FUE ESTRENADO POR CAMILA QUIROGA

Más cerca del genio humorístico y del esprit delicado y jovial de los autores nos habría colocado el señor Julio Escobar si al traducir la comedia "L'Ecole des Cocottes" de Armont y Gerbidon, le hubiera conservado su sabor esencialmente francés. Es desagradable oír en una pieza de espíritu parisién expresiones argentinas, acriolladas, que lo hacen descender a uno a un plano completamente distinto del en que lo han ubicado los autores. La irrupción intempestiva de términos, como "huarango", "mira tu ché", o bandoneón en una comedia picaresca de profundo ambiente francés, es francamente desagradable. Si la señora Quiroga ha de seguir dando en su jira estas obras francesas traducidas por el señor Escobar, le aconsejaríamos depurar esas traducciones, quitándoles los modismos argentinos. Si a nosotros nos choca la versión salpicada de criollismos, también ha de chocar en Cuba, en México y en donde la señora Quiroga se presente.

"L'Ecole des Cocottes" o "El profesor de buenas costumbres" como ha traducido el título el señor Escobar, es una comedia clásica francesa y entiéndase clásica por su sprit, por su ingenio y por la sonriente factura que le dieron sus autores. Es una comedia picaresca, jovial, en que hay también una intencionada sátira y sus instantes muy agradables de emoción. Muy en el fondo esta comedia es casi un drama. La ascensión de una mujer de la vida galante está hecha de sacrificios, de dolorosas renunciaciones. Pero los autores han sabido envolver los episodios en una forma tan delicada y tan elegante que el espectador se sonríe siempre con un poco de emoción. Esa lección de buenos modales del segundo acto es una "trouvaille" admirable, que sólo se halla en los grandes autores antiguos, príncipes del ingenio y de la gracia.

Aparentemente los autores no se proponen sino divertir, pero lo hacen con un ingenio tan intencionado y tan sugerente, que en la diversión va un picante contenido de sentimientos morales, de tolerancia y de amables lecciones. El espectador se vincula sentimentalmente a esa mujer que desde el departamento menesteroso va ascendiendo con un escrupuloso sentido de los buenos modales y un sagrado respeto por la distinción y le perdona todo lo que tiene de ridícula y de absurdo.

Camila Quiroga proporcionó con la Ginette un verdadero esparcimiento a los que la hemos venido siguiendo noche a noche en el calvario de la comedia dramática argentina. Le ha dado al rol toda la sabrosa intención de la obra, decorándolo con hábiles matices propios. No menos afortunada es la interpretación que hace José Olarra del conde Stanilas de la Ferroniere. Su tipo resulta de una objetividad muy pintoresca e ingeniosamente trazado. Mencionemos también a la señora Arneodo, muy original en la Amelia, y Scarzella y Bouhier que completaron admirablemente el cuadro excelente de la obra.

"El profesor de buenas costumbres" es una buena pieza del repertorio de Camila Quiroga.—**L. R.**

"La Dama de las Camelias" irá hoy en la vermouth de las 6.15 y se suspenderá la función nocturna, tomando en consideración la larga duración de la obra.

Compañía Electro Siderúrgica e Industrial de Valdivia

Con motivo de numerosas preguntas que hemos recibido de nuestros accionistas y de personas interesadas en suscribir acciones, ponemos en conocimiento del público que el juicio seguido entre la Sociedad Altos Hornos de Chile (Societé des Hauts Fourneaux, Forges et Acierie du Chili) y los señores Armand y Carbonel, fallado últimamente por la Excma. Corte Suprema, no afecta en absoluto a nuestra Sociedad, pues se refiere al mineral del Algarrobo (Vallenar) yacimiento ajeno a los contratos sobre el establecimiento siderúrgico de Corral y suministro de 100,000 toneladas por año de minerales de hierro del Tofo (Coquimbo), celebrados entre la Sociedad Altos Hornos y la Compañía Electro Siderúrgica e Industrial de Valdivia.

VICTOR M. NAVARRETE, Director-Gerente
MIGUEL LETELIER E., Presidente

Se teme que ocurran serios trastornos en Lebu

En el Ministerio de Previsión Social y Trabajo se recibió ayer en la tarde el siguiente telegrama enviado por el Intendente de Arauco señor Fernández Rocuant, en el que se refiere a la situación obrera de Lebu:

"Hasta hoy el Administrador de la Compañía no recibe aviso de remesa de dinero para pagar mañana a los trabajadores.

Las labores continúan normalmente, pero si falta dinero para el pago, pueden producirse nuevas y más graves dificultades por lo cual me permito insistir en comprar carbón que sigue acumulándose en las canchas sin poderse vender.

Ruego perdonar la insistencia, pero existe el temor de que vengan serias perturbaciones que afectan a miles de trabajadores y que tendrían fatales consecuencias en la ciudad que está íntimamente vinculada al trabajo de la Compañía"

Sobre el particular, el Ministro del Trabajo envió ayer un oficio al Director General de los Ferrocarriles en el que después de ponerle la situación en que se encuentran los obreros de Lebu, agrega que la Compañía Carbonífera les ha hecho repetidas promesas de pago que no han sido cumplidas, lo que ha ocasionado una situación peligrosa que de un momento a otro puede significar un trastorno en el orden público.

Ante esta situación, el señor Ministro del Trabajo pide a la Empresa que adquiera una partida de carbón que tiene en cancha la Compañía de Lebu, lo que contribuiría a solucionar aquellas dificultades, porque permitiría satisfacer las obligaciones que la Compañía tiene con los obreros.

Los tesoreros fiscales nombraron un Comité

QUE ESTUDIARA UN PROYECTO DE MEJORAMIENTO DE ESOS SERVICIOS

Asistentes al banquete ofrecido ayer al Ministro de Hacienda

Los setenta y ocho tesoreros fiscales que se encontraban en Santiago desde hace algunos días, y que vinieron llamados por el Ministro de Hacienda, para tratar sobre asuntos del servicio, celebran en la mañana de hoy una importante reunión.

Como la mayoría de esos funcionarios estaban obligados a regresar a las ciudades donde deben prestar sus servicios, se consideró indispensable nombrar una comisión para que permanezca en la capital prosiguiendo el estudio de una reforma de las disposiciones relacionadas con la labor de las Tesorerías.

Después de cambiar algunas ideas respecto de este asunto, se eligió el Comité compuesto por los tesoreros de Santiago, Valparaíso, Puchacay, Los Angeles, Osorno, y Concepción.

Lo presidirá el de esta última ciudad, señor García Collao.

EL ALMUERZO EN LA QUINTA NORMAL

Fué ofrecido por los tesoreros al Ministro de Hacienda, señor Rozas.

En la mesa de honor tomaron colocación: el Director del Tesoro, el sub. Secretario de Hacienda, el Director y sub-Director de Impuestos Internos, el Director de Contabilidad y el presidente del Comité de Tesoreros.

Ofreció la manifestación en términos elocuentes el señor García Collao, quien empezó por felicitar al Ministro de Hacienda al haber querido conocer la opinión de los tesoreros fiscales respecto de los pagos de contribuciones y de las modificaciones que es necesario implantar.

Contestó a continuación el Ministro de Hacienda, quien después de agradecer la atención de que era objeto, se refirió a la necesidad que había de intensificar en lo posible el cobro de las contribuciones.

REGRESAN LOS TESOREROS

Por los trenes que salen de la Estación Central y Mapocho en la tarde se trasladaron a sus respectivas ciudades los tesoreros que se encontraban en Santiago.

Sólo quedaron los siete miembros del Comité los que se reunirán diariamente en la Tesorería Fiscal de Santiago, hasta redactar un informe que se elevará al Ministerio de Hacienda sobre reforma de las disposiciones porque se rigen las oficinas encargadas de recibir los dineros que entran a arcas fiscales.

MANIFESTACION A DON MAXIMILIANO SALAS MARCHAN

El Domingo 21 del presente se verificará el paseo campestre que el profesorado de Santiago ofrecerá a don Maximiliano Salas Marchan con motivo de su nombramiento de visitador de Escuelas Normales.

A este homenaje a que ha invitado la asamblea de Santiago de la Sociedad Nacional de profesores, han adherido ya la Asociación General de Profesores de Chile, Club de Profesores, los liceos de hombres y de niñas de Santiago, Instituto Nacional, la Escuela de Artes y Oficios, el Instituto Superior de Comercio, el Santiago College, las Escuelas Normales, profesionales y numerosos profesores de instrucción primaria.

Están encargados de recibir adhesiones las señoras Betty [illegible] de Jhonson, Hayra Guerrero [illegible] Sommerville, Amelia Arenas de [illegible]gueta, las señoritas Arinda [illegible]jal, Ana L. Novoa y María [illegible] y los señores Carlos Atienza, [illegible] Galecio, Amador Alcayaga, Juan [illegible] Durán y Alejandro Ríos.

La partida a Peñaflor será el Domingo, a las 9 de la mañana. El almuerzo será servido por el [illegible] Trapiche, en el parque del establecimiento y habrá autobuses especiales de degreso, a las 5, a las [illegible] y las 7 de la tarde.

EDUCACION

DON PABLO RAMIREZ, AL INCORPORARSE AL CONSEJO DE INSTRUCCION PRIMARIA

DECLARO QUE "EL DERECHO DEL PROFESOR SOBRE SU ASCENSO DEBE SER TAN RESPETABLE COMO EL DERECHO SOBRE UN INMUEBLE"

En la sesión celebrada por el Consejo de Educación Primaria que fué presidida por el Ministro de Instrucción Pública, se incorporó a ese organismo el nuevo Consejero don Pablo Ramírez, elegido para este cargo por la Cámara de Diputados.

El nuevo Consejero hizo interesantes declaraciones sobre materias que afectan directamente al profesorado primario y a los rumbos generales de la enseñanza. Dijo, en síntesis, el señor Ramírez que era notoria la conveniencia de terminar con el sistema de recomendaciones y empeños que ponen en práctica los interesados para conseguir promociones en su carrera. Al mismo tiempo de ser este un sistema impropio y demoralizador, resta a los Consejeros un tiempo que debe ser dedicado al estudio de la reforma de los programas educacionales y del rumbo general de la enseñanza.

El señor Ramírez expresó que la provisión de todos los puestos debía hacerse atendiendo exclusivamente a los méritos, antecedentes y antigüedad de los profesores. Para esto propuso la pronta confección de un escalafón de Educación Primaria. El derecho de cada profesor tiene su puesto o sobre su ascenso, dijo el señor Ramírez, debe ser inalienable e induscitible como el derecho que se tiene sobre un inmueble. Por este camino también se llegará a colocar a la educación primaria por encima de la influencia política o de los intereses de partido.

El tiempo que quedará disponible a los Consejeros, por la provisión automática de las vacantes, deberá dedicarse por entero al examen y estudio de las materias educacionales, de modo de llegar a la reforma de la enseñanza en la forma que la reclaman los intereses generales y las modernas orientaciones de la pedagogía.

Al terminar el discurso, el señor Ramírez formuló indicación en el sentido de que el Director de Educación Primaria comenzara desde luego a confeccionar un proyecto de escalafón para que fuera sometido al estudio y aprobación del Consejo.

Después del señor Ramírez usaron de la palabra el Ministro de Instrucción y varios señores Consejeros los que abundaron en los mismos conceptos y se manifestaron completamente de acuerdo con la confección de un escalafón exclusivo para el personal de educación primaria.

ASOCIACION GENERAL DE PROFESORES. — Como habíamos anunciado en ediciones anteriores, hoy, a las 5 P. M. se celebrará en la Asociación General de Profesores de Chile (Delicias 357) una gran asamblea con el objeto de estudiar detenidamente el proyecto de Estatuto Administrativo.

Comisiones de profesores han recorrido las diferentes escuelas de la capital invitando a los colegas a esta reunón en que se tomarán acuerdos definidos sobre la lamentable situación en que deja al magisterio tan discutido proyecto.

Se recomienda la puntualidad en la hora de llegada.

NOMBRAMIENTOS DE INSTRUCCION.—En la tarde de ayer el Ministerio respectivo despachó los siguientes:

A doña Julia Aravena de Salas, de inglés, en el Liceo de Niñas de Copiapó; a doña Amelia Rojas y a don Humberto Soto, de Historia y Geografía, en el Liceo de Hombres de San Fernando; a don Miguel Miéres, de gimnasia, en el Instituto Superior de Comercio de Santiago; a doña Graciela Gacitúa, de Caligrafía, en el Liceo de Hombres de Tomé; a don Arnoldo Olivares, de matemáticas, física y química, en el Liceo de Hombres de Quillota; a doña Julia Norero Badilla, de francés, en el Liceo de Niñas de Angol; a don Leovino Jiménez, de trabajos manuales, en el Internado Barros Arana, de Santiago; a doña Sara Didier, de francés en el Liceo de Niñas de La Serena; a doña Lidia Saavedra, de canto, en el Conservatorio Nacional de Música de Santiago.

SUBEN A MAS DE 1,500 LAS RECLAMACIONES DE PATENTES

SE PIDE QUE CONOZCA DE ELLAS UN TRIBUNAL ESPECIAL

A principios de Setiembre del presente año, según lo dijimos oportunamente, se inició una nueva clasificación de todas las patentes industriales, comerciales y profesionales para un período de tres años, como lo determina la Ley N.o 3165 de 27 de Diciembre de 1926, haciéndose un estudio general de todos los establecimientos y giros comerciales regidos por la Ley de Patentes.

Esta nueva clasificación ha dado origen a numerosas reclamaciones que suben a más de mil quinientas de las cuales tendrá que conocer la I. Corte de Apelaciones de Santiago.

Con el objeto de obtener una tramitación y resolución rápida de aquellos juicios de reclamos, la Defensa Municipal ha tenido que desarrollar una ardua labor, pero esos juicios, según se nos ha informado, no podrán quedar despachados antes de un año más.

Como este atraso ocasionará a la Municipalidad serios perjuicios pecuniarios y algunas perturbaciones en la recaudación oportuna de las contribuciones del impuesto, la Intendencia Municipal ha enviado un oficio al Ministro de Justicia en el que le manifiesta que a fin de prevenir la delicada situación que se prevé para el erario municipal con el atraso en resolver esos asuntos, solicita que el Gobierno adopte las medidas que aconsejan las circunstancias, tendientes a facilitar la tramitación de esos juicios, como sería proponiendo la dictación de una ley que entregara a los Tribunales especiales el conocimiento de esas cuestiones, con lo que se facilitaría la labor de la Corte de Apelaciones.

LOS SERVICIOS DE SANIDAD ANIMAL EN ARGENTINA

SON EXCELENTES, DICE A NUESTRO CORRESPONSAL EN LOS ANDES EL DECANO DE MEDICINA VETERINARIA

LOS ANDES 16. — En viaje a Santiago y procedente de [illegible] pasó por ésta el doctor señor [illegible] Blanco, Director de la Escuela de Agronomía y Veterinaria.

El objeto de su viaje a Buenos Aires fué el de estudiar los asuntos relacionados con los animales de [illegible]ra.

En una breve conversación que sostuvimos con él nos impuso de que había visitado las facultades de Agronomía y Veterinaria de Buenos Aires y La Plata.

Viene muy bien impresionado de ambas, especialmente de la [illegible] que mantiene el Hospital "[illegible]ta", para animales.

Este establecimiento cuenta con [illegible]nicos magníficos y con instalaciones de rayos X, apropiadas.

Es tanto el interés por los servicios sanitarios animales, nos agregó, que se invertirán dos millones de [illegible]nales en la construcción de una nueva clínica en los afueras de la ciudad.

En una reunión que celebró el doctor Blanco con los decanos de las Facultades de Agronomía y Veterinaria, de La Plata y de Buenos Aires, se trató sobre la necesidad de establecer el intercambio de [illegible] renciantes y profesores. Esta propuesta por el doctor Blanco, [illegible] ambiente. — **Masafierro.**

EJERCITO Y ARMADA

LOS GENERALES Y COMANDANTES DE DIVISION REGRESARON AYER

LOS TRABAJOS EFECTUADOS EN LINARES

Por el nocturno que llega a la Estación Alameda a las 9 de la mañana, regresaron ayer de Linares los Generales y Comandantes de División, que se encontraban en esa ciudad, llevando a efecto los trabajos que consulta el programa del Curso de Informaciones para esos jefes.

En la tarde de ayer tuvimos oportunidad de conversar con uno de los Generales que participaron en este viaje, quien nos dijo lo siguiente acerca de él.

—Desde Linares, a donde llegamos el Domingo, nos trasladamos el Lunes al Campo de Tiro de Artillería General Bari, a fin de concurrir a la presentación que ahí debía efectuar la Escuela de Aplicación de Artillería.

En esta ocasión, se hicieron ejercicios de tiro con baterías Schneider, de calibre 75, 105 y 155, y también con cañones Krupp 75 y con obuses de ese mismo material 105.

En estos trabajos participaron los jefes y 22 oficiales de uno de los Cursos de Informaciones, que dirige el Coronel don Carlos Vergara. De esta manera se hicieron ejercicios de armas combinadas, que resultaron brillantes.

Finalmente, el General Francisco Lagréze—terminó nuestro entrevistado— nos dió una interesante conferencia sobre técnica de la artillería, que [illegible] a completar los trabajos efectuados en estos primeros días de trabajo del Curso.

Este curso, que debía asistir ayer a una presentación de la Escuela de Aviación, no lo hizo por el duelo que aflige a esa unidad. Hoy se continuará desarrollando el programa de trabajo, que hemos publicado en varias ocasiones.

En Clarillo están trabajando algunas unidades

Se encuentran en Clarillo, localidad situada al Este de Santa Rita, de Pirque, tres unidades de la Guarnición de Santiago y un gran número de comandantes y segundos comandantes de Regimientos que pertenecen al Curso de Informaciones.

Estas unidades son: el Regimiento de Artillería montada Tacna N.º 1, el Regimiento de Infantería Lautaro y la Escuela de Aplicación de Infantería.

Estas tropas, que se encuentran bajo la dirección del coronel don Carlos Vergara, están desarrollando un plan de ejercicios de destacamentos combinados, que forma parte del programa de trabajos del Curso de Informaciones para Jefes.

Los tres regimientos regresarán a la guarnición el Viernes próximo, para volver nuevamente a la cordillera, con el objeto de dar término a la instrucción del Curso de Informaciones para oficiales, que deberá clausurarse el [illegible] de Diciembre próximo.

CULTO

EL CABILDO ECLESIASTICO RATIFICARA HOY EL NOMBRAMIENTO DEL NUEVO CANONIGO

En la tarde de ayer el Arzobispo de Santiago firmó el decreto que nombra Canónigo al presbítero señor Francisco Javier de la Fuente, en la vacante producida por la designación de Monseñor Labbé Márquez para el cargo de Obispo de Bida.

El nuevo canónigo ocupaba actualmente el cargo de Cura-Párroco de la Iglesia Los 12 Apóstoles de Valparaíso y ha desempeñado además los puestos de profesor del Seminario y Ministro del mismo establecimiento, Cura Párroco de San Bernardo, y de la Matriz de Valparaíso.

El Alto Cabildo Eclesiástico está citado para hoy a fin de ratificar el nombramiento hecho por el Arzobispo de Santiago.

La ceremonia de la investidura del nuevo dignatario de la iglesia chilena, se efectuará el Domingo próximo a las 10 A. M. en la Catedral, en medio de los grandes ceremoniales religiosos a que da lugar la recepción de un Canónigo.

MAÑANA SERA INVESTIDO EL OBISPO DE BIDA, MONS. LABBE MARQUEZ

Este acto tendrá lugar a las 3 de la tarde en casa del Arzobispo de Santiago, Monseñor Errázuriz, quien será asistido por los obispos auxiliares de la Arquidiócesis y por el maestro de ceremonias, presbítero señor Baeza.

Monseñor Errázuriz tomará el juramento de rigor al nuevo prelado y le hará entrega en medio de los ceremoniales del caso de algunos de los paramentos episcopales.

Monseñor Labbé Márquez se dirigirá el Viernes a Curicó y el Domingo a Talca, donde se realizará en la mañana de ese día la solemne su consagración episcopal.

El Nuncio Apostólico, Monseñor Aloise Masella irá expresamente para actuar como consagrante y tendrá como obispos asistentes a Monseñor León Prado y a Monseñor Silva Cotapos. De Santiago irá numerosa delegación, figurando en élla el Obispo auxiliar, Monseñor Edwards; el vicario general del arzobispado, prebendado señor Miguel Miller, etc., etc.

El Cabildo Eclesiástico designó hoy su representante a las fiestas de consagración del Vicario Apostólico de Tarapacá y Obispo de [illegible]. En la misma forma el Arzobispado nombrará su representante [illegible]cial.

MAÑANA A LAS 9 SE REUNEN LOS SOCIOS DE LA U. E. CH.

La comisión reorganizadora del Consejo Administrativo de la Sección Santiago de la Unión de los Empleados de Chile, en cumplimiento a uno de los acuerdos tomados por la asamblea de socios, ha resuelto convocar a sesión general extraordinaria a todos los miembros de esta institución, para mañana Jueves, a las nueve en punto de la noche. El objeto de esta asamblea general, es tomar los últimos acuerdos relacionados con la elección del nuevo Consejo Administrativo que, como lo hemos dicho, empieza el próximo Domingo [illegible], para terminar el Domingo 28, ambas fechas inclusive. Además se tratarán diversos asuntos de orden interno de vital importancia para la buena marcha de la institución.

El defensor jurídico de la UECH y miembro de la Junta Ejecutiva, don Carlos Contreras Labarca, hará una exposición de su reciente jira por las provincias del Norte y el estado en que se encuentra la organización. El presidente, señor Al[illegible]mora, hará igual cosa de su jira al Sur.

Dada la importancia de la sesión general de mañana, la comisión nos ruega encarecer a todos los socios la mayor asistencia y puntualidad en la hora.

A los extranjeros que se dirigen a Italia

Algunos diarios extranjeros han interpretado las recientes medidas inherentes a los pasaportes como dirigidas contra los extranjeros que van a Italia en el sentido de que habría sido decidida la revisión de los documentos concedidos por las autoridades italianas.

Esto es un gran error o bien una maniobra tendenciosa dirigida a impedir que los extranjeros se dirijan a Italia.

Las recientes disposiciones impartidas por el Gobierno italiano se refieren únicamente a los ciudadanos italianos que se trasladan de Italia al extranjero. Los extranjeros, siempre que posean documentos en regla, pueden hoy día como siempre, ir a Italia y quedar en dicho país en completa tranquilidad.

Importantes acuerdos tomados por la Sociedad Agronómica

El Directorio de esta institución sesionó ayer y entre otros tomó los siguientes acuerdos:

Donar una medalla de oro al mejor reproductor vacuno de raza de carne nacido en la región Sur que se presente a la Exposición Ganadera que se verificará en Osorno a fines del presente mes.

Se acordó además celebrar una asamblea general el Viernes próximo, a las 6 1/2 P. M., en la sala de conferencias del Instituto Agronómico, en la cual el ingeniero agrónomo señor Arquímedes Casili disertará sobre la "fabricación del queso parmesano".

¿COMO ES SU DOLENCIA DE SUS PIES?

No importa cuál sea, ni cuántos remedios haya usado. Usted encontrará en nuestro departamento "CONFORT AL PIE", un especialista, quién le demostrará prácticamente, al igual que lo ha hecho a miles de personas, COMO obtener alivio y corrección permanente de su molestia y dolencia.

FOOT-EAZER del Dr. SCHOLL

Eficaz para los pies cansados o doloridos, pies planos, etc. Se usa dentro de cualquier calzado, sin notarse, $ 35.

REDUCIDOR DE JUENETES, del Dr. SCHOLL

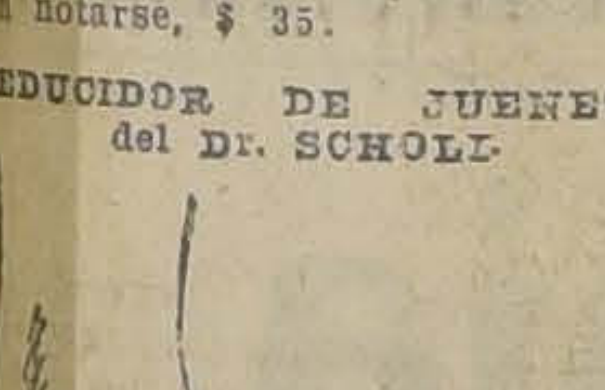

Alivia los juanetes, eliminando la presión y fricción. Hace desaparecer ese feo bulto. Precio de cada uno, $ 9.00.

ZINO-PADS del Dr. SCHOLL

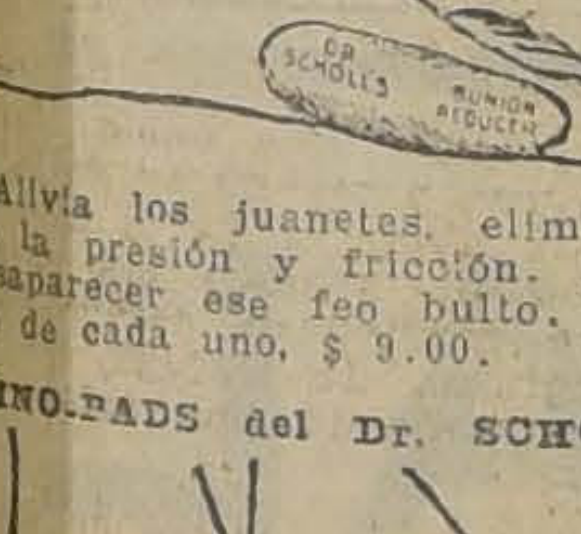

Terminan el dolor de los callos, instantáneamente. Eliminan la causa, esto es: presión y roce. Tamaños especiales para juanetes y callosidades. Son antisépticos, delgados y curativos. La cajita $ 4.50.

Gath & Chaves

TERCER PISO

Departamento Confort al Pie.

Un imponente homenaje rindieron el Ejército y la Armada

A LAS CUATRO NUEVAS VICTIMAS DE LA AVIACION NACIONAL

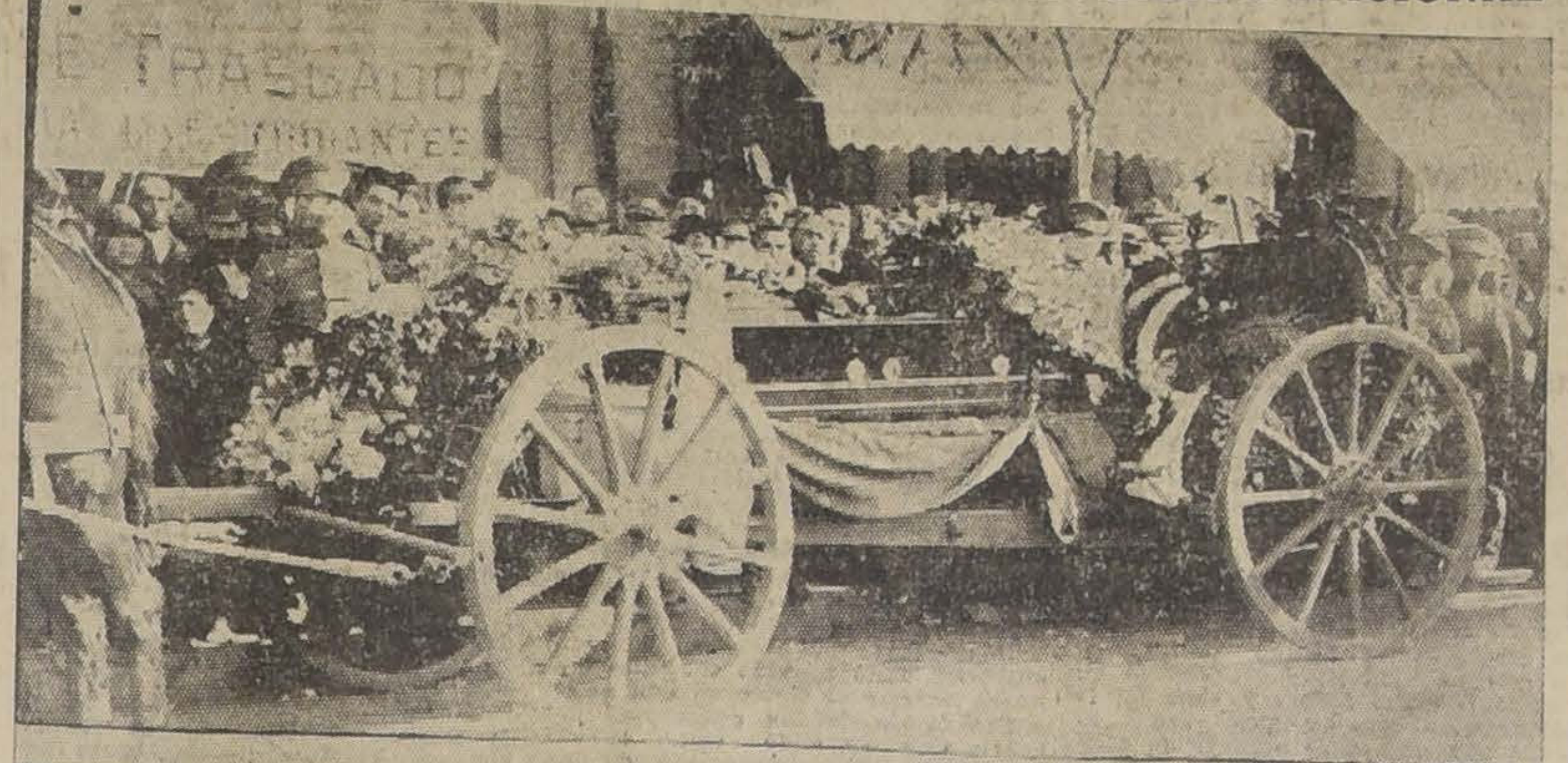

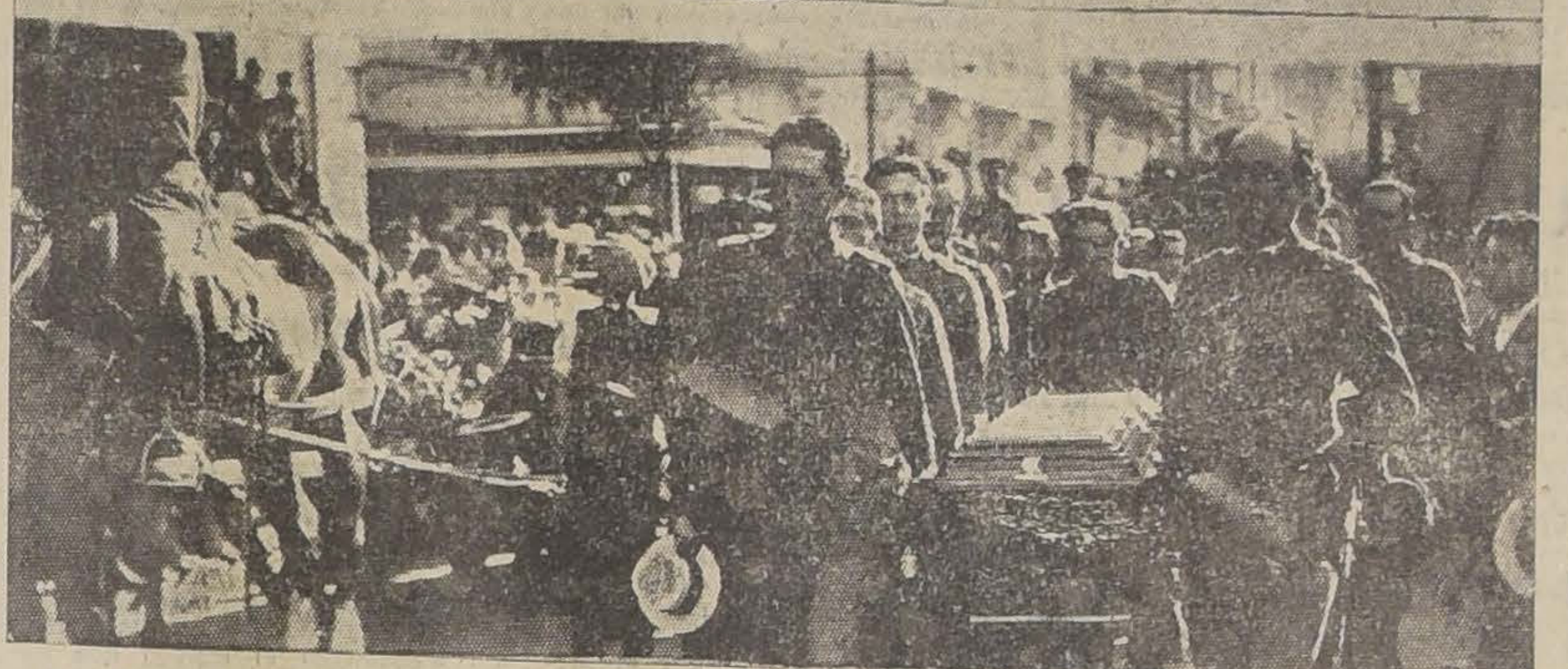

1. La pieza de artillería que condujo los restos del teniente Ibáñez. Sobre la urna se ve el uniforme, que este oficial no pudo vestir por tener el cuerpo enteramente destrozado — 2. Otra de las urnas, en el momento de ser conducida por la oficialidad

Ayer se efectuaron los funerales de los aviadores y de los mecánicos muertos trágicamente, en el accidente de aviación ocurrido anteayer, en los alrededores de la Escuela de "El Bosque".

Esta ceremonia dió lugar a una extraordinaria manifestación de duelo de parte del Ejército, que veía desaparecer cuatro buenos elementos, y de parte de la Marina, que en ese instante doloroso para la institución hermana, quiso manifestarle su afecto y su adhesión. También concurrió a este homenaje una gran parte de la población de la capital.

Toda la noche se montó guardia alrededor de los muertos

Cuando los restos de los tenientes Javier Ibáñez y Juan Castro y de los mecánicos Carlos Hurtado y Pedro Verdugo, fueron recogidos y arreglados en sus respectivas urnas, se instaló una capilla ardiente en una de las salas de la Escuela de Aviación.

Durante toda la noche una escuadra en armas, montó guardia alrededor de las urnas. Además, a cada momento llegaban hasta ese recinto compañeros y amigos de los extintos.

Una misa de campaña y un sermón emocionante

Más o menos a las 10 de la mañana de ayer se efectuó, en la Escuela de Aviación, una misa de campaña, a la que que asistieron la oficialidad de ese establecimiento, la del Batallón Construcción y los suboficiales de ambas unidades.

En esta oportunidad el presbítero señor Merino Benítez pronunció un discurso que llenó de emoción a todos los concurrentes, en especial a los ex-compañeros y amigos de las cuatro víctimas.

La despedida de la Escuela de Aviación

Llegada la hora de embarcar los restos para Santiago, la oficialidad de la Escuela sacó las urnas y las colocó en un tranvía arreglado para el efecto.

En el momento en que las urnas atravesaban los umbrales del establecimiento, una compañía de las tropas del Cantón de "El Bosque", al mando del capitán Batuel Arriagada rindió los honores correspondientes a los cuatro soldados de la aviación, que se iban para no regresar.

Toda la oficialidad, los sub-oficiales y la tropa que se encontraba presente, con la cabeza descubierta y en silencio, presenciaron la conmovedora ceremonia.

En un tranvía se traen los restos

A las 3.30 de la tarde, hora indicada en la orden de la Comandancia de la Guarnición para la partida del cortejo, se encontraban formadas todas las tropas dependientes de ese Comando, a excepción de los Regimientos Lautaro y Tacna, a lo largo de la Alameda, entre San Diego y Arturo Prat y en la calle Ahumada, desde la Alameda hasta Compañía.

Un numeroso público se alineaba también a espaldas de la tropa, esperando con visibles muestras de ansiedad la llegada de los restos desde la Escuela de Aviación de "El Bosque".

Una batería del Maturana conduce las cuatro urnas

En conformidad a la orden correspondiente, en la Alameda esquina de San Diego, las urnas fueron bajadas del tranvía y se colocaron en las piezas de la batería.

En los carros de municiones y en sus armones se pusieron numerosas y bellas coronas, con que los cuerpos de tropa de la capital y los propios amigos de las víctimas se asociaban al duelo.

El cortejo

Más o menos a las 4 de la tarde se puso en marcha el cortejo, encabezado por la Escuela Militar. Los cadetes iban en traje de parada, con casco con penachos y en armas.

A continuación venían el Regimiento de Infantería Buin, el Batallón de Comunicaciones, un escuadrón del Regimiento Cazadores y el Regimiento Dragones.

Más atrás seguía la batería del Grupo de Artillería Maturana, encargada de conducir las urnas. En la primera pieza el Teniente Ibáñez en la segunda el Teniente Castro y en las dos restantes los mecánicos Hurtado y Verdugo. A los costados de la batería marchaban alineados los sub-oficiales y la oficialidad de la Escuela de Aviación encabezada por el Director, Mayor Merino Benítez.

Finalmente, seguían más de un centenar de automóviles y coches, en los cuales iban el Ministro de la Guerra, el Ministro de Marina, los sub-secretarios de ambos Ministerios, numerosos generales, coroneles, altos jefes del Ejército y amigos personales de los oficiales y mecánicos fallecidos.

Las bandas de todas las unidades que formaron tocaron durante el trayecto marchas fúnebres.

Miles de personas contemplan el paso del cortejo

El gentío que concurrió a presenciar los funerales fué verdaderamente enorme.

Desde la Alameda de las Delicias, a lo largo de toda la calle Ahumada, de Puente, de Mapocho y de la Avenida La Paz, hasta el Cementerio General, se extendían largas filas de personas que contemplaron emocionados el paso del cortejo.

Tres pilotos con sus aviones arrojan flores sobre sus camaradas muertos

Cuando el cortejo iba llegando al Cementerio General, en donde lo aguardaba un público, tan numeroso como el que presenció su paso por las calles, tres aviones de nuestra Escuela, los Vicker-Vixen 1, 4 y 17, aparecieron en el horizonte.

Los aparatos se acercaron en raudo vuelo e hicieron numerosas evoluciones sobre el cortejo y a un escaso centenar de metros de altura.

Al mismo tiempo los pilotos, como un último saludo a sus camaradas muertos, arrojaron desde sus aviones, puñados de flores sobre las urnas.

La despedida de los restos

Una vez llegado el cortejo al Cementerio, las urnas fueron colocadas en los carros de mano, que se emplean para el objeto en ese establecimiento.

En el primero iba el teniente Javier Ibáñez, rodeado de sus compañeros y amigos y cubierto de hermosas coronas.

A continuación, el teniente Juan Castro Encina, y los mecánicos Carlos Hurtado y Pedro Verdugo. Junto a estos carros, iban los tenientes Paravich y del Villar, y en seguida el Ministro de la Guerra, representantes de la Marina y demás jefes y oficiales.

Uno de los regimientos de caballería que formó en el cortejo fúnebre

El discurso del Director de la Escuela de Aviación

El primero en hablar fué el Director de la Escuela de Aviación, mayor don Arturo Merino Benítez, quien hizo presente que si hoy la Escuela estaba enlutada y de duelo, no por eso los ánimos se sentían abatidos y los hombres menos valerosos.

"Ahora mismo, dijo, en una de las partes de su discurso, hacen evoluciones por sobre nosotros, tres pilotos que vienen en sus aviones a despedir a sus compañeros, es un vuelo penoso, pero es el homenaje que la Escuela de Aviación rinde a los que han muerto en su servicio."

Adhesión de los aviadores civiles

A continuación habló el señor R. Edwards, a nombre de los aviadores civiles y dijo que estos adherían al duelo de sus compañeros del Ejército.

Habla un representante de la Armada

Ocupó también la tribuna el teniente, ayudante del Ministerio de Marina, señor Martínez, quien hizo presente el homenaje que la aviación naval rendía en esos momentos a los mártires de la aviación militar. Dijo también que los aviadores navales no se habían podido hacer representar por la hora tardía en que se conoció la noticia del accidente, pero que la Armada entera adhería al duelo por intermedio de su Ministro.

Los ingenieros despiden a Castro

Le tocó en suerte al sub-teniente Arturo Meneses dar, a nombre de los oficiales de ingenieros, la última despedida a su compañero de armas, teniente Juan Castro Encina.

El teniente Meneses pronunció, con tono emocionado, un cariñoso discurso, en el que recordó al amigo y compañero muerto trágicamente, cuando por su juventud y su ardoroso entusiasmo era una verdadera promesa para el Ejército.

Hizo extensiva esta despedida al teniente Ibáñez y a los mecánicos Verdugo y Hurtado.

El último saludo de aviadores

En representación de la oficialidad de la Escuela de Aviación, hizo uso de la palabra el teniente Avelino Urzúa.

En el discurso del teniente Urzúa se hace mención a la vida ejemplar en sobriedad y en disciplina que llevaban los tenientes Castro e Ibáñez, y al cariño que los unía y los unirá en el futuro a los fuertes y audaces muchachos que seguirán luchando en la conquista del espacio.

Los otros discursos

A continuación hicieron uso de la palabra, el teniente Montero, ayudante del Ministro de la Guerra, quien pronunció un hermoso discurso; el presbítero don Bernardino Urzúa, quien conoció a los tenientes Ibáñez y Castro cuando cumplían una misión en la zona plebiscitaria y a quienes estimó por sus nobles virtudes de sus caracteres, y el sargento 1.o Pedro Rivera, que en representación de los sub-oficiales de la Escuela de Aviación despidió a sus compañeros Hurtado y Verdugo.

Mientras truena la artillería, son inhumados los restos

Cumpliendo las disposiciones del reglamento respectivo, en el momento en que fueron inhumados los restos de los tenientes Javier Ibáñez y Juan Castro, se hicieron las descargas de rigor.

Para el primero, una sección del Grupo Maturana tomó posición en el Cerro Blanco e hizo una descarga; para el segundo, una sección del Batallón de Comunicaciones hizo una descarga de fusilería.

Salitre chileno se consume en Mendoza

DECLARACIONES FORMULADAS POR EL SUB-GERENTE DE LA ASOCIACION SALITRERA, A NUESTRO CORRESPONSAL EN LOS ANDES

LOS ANDES 16. — Por la combinación trasandina pasó en viaje a Santiago el Sub Gerente de la Asociación Salitrera, señor Alberto Barboza, que ha efectuado últimamente una gira por algunas provincias argentinas.

LA PROPAGANDA DEL SALITRE

en las provincias trasandinas está en muy buen pié, nos dijo el señor Barboza, al interrogarlo nosotros, sobre el resultado de las observaciones, obejeto de su viaje.

La aplicación del salitre en los viñedos mendocinos, nos agregó, es la única probabilidad de aminorar en algo el efecto desastrozo que las últimas intensas heladas han producido en ellos.

Eefectivamente, el nitrato posee propiedades vigorizantes que podrían provocer el rebrote de los sarmientos quemados.

EL CONSUMO

de nuestro abono se ha intensificado en la provincia de Mendoza, como fácilmente se comprende después de conocido lo expuesto.

Se consumieron rápidamente cien toneladas de él que encargué telegráficamente desde la Argentina.

Próximamente llegarán a la provincia trasandina doscientas tonelada que he pedido para cubrir algunas solicitaciones urgentes. (Masafierro).

POR LOS TRIBUNALES

SE NEGO LA LIBERTAD CONDICIONAL SOLICITADA PARA 16 REOS

El Presidente de la Corte Suprema envió al Ministro de Justicia una nota en la cual se hacía presente que en la visita semestral a los establecimientos penales, dieciseis reos de la Penitenciaría, habían solicitado verbalmente de los magistrados que se les concediera libertad condicional. En el acta que se levantó a raíz de esa visita se acordó pedir al Ministro que se accediera a la petición de los reos en cuestión, a pesar de que no figura en las nóminas hechas por el Tribunal de Conducta.

Impuesto el Ministro de Justicia de esta petición contestó ayer en el sentido de que era imposible acceder a lo solicitado por cuanto las leyes indican expresamente que solamente podrá concederse libertad condicional aquellos reos que figuren en la nómina confeccionada por el Tribunal de Conducta. Aduce al respecto una serie de consideraciones de base jurídico para dar fuerza a esta resolución.

CON TEMPERATURA MODERADA CONTINUARA EL BUEN TIEMPO

La radiación solar continúa relativamente débil. Un grupo de manchas solares ha cruzado el Meridiano Central, observándose brillantes fáculas en los limbos.

El descenso de la radiación solar ha traído consigo un notable descenso de la temperatura, que continuaba manifestándose en las últimas horas del día de ayer. Las máximas de la Zona Central no han excedido de 24 a 28 grados a la sombra.

Un importante centro anticiclónico impera en el país, presentando el centro de alta presión en la región de Chiloé, con máximun barométrico superior a 770 milímetros.

En las próximas 24 horas continuará el buen tiempo con temperatura moderada. Los nublados serán frecuentes, especialmente en la Costa.

Observatorio del Salto, a las 22 h. del 16 de Noviembre de 1926.

Clausura de una exposición de cuadros

Ayer se verificó la clausura de la exposición de acuarelas y dibujos al lápiz de los jóvenes aficionados señores Tulio Passi C. y Luis Bueno R., efectuada en el local de la Asociación de Empleados de la Dirección General de los Ferrocarriles del Estado.

Los trabajos expuestos merecieron los elogiosos comentarios de los asistentes.

Con motivo de esta exposición, se ofreció una recepción en el salón de honor del Centro, a la cual asistieron el Director General, señor Luis Schmidt, el Jefe de la Sección Bienestar del Personal, otros jefes de secciones y numerosas familias.

El Presidente de la Asociación de Empleados Ferroviarios, señor Carlos Anríquez, pronunció un elocuente discurso de clausura, que mereció las felicitaciones de los asistentes.

A continuación se siguió un baile que se prolongó hasta después de las 10 de la noche. La Casa Gath y Chave tuvo a su cargo el buffet.

EL PRIMER INFORME SOBRE LA CAJA DE RETIROS DE LOS FF. CC.

SERA ENTREGADO AL GOBIERNO EN DOS O TRES DIAS MAS

Una activa labor desarrollan los técnicos designados para llevar a cabo una prolija investigación en los diversos departamentos de que consta esta institución.

El Director Suplente con quien conversamos ayer, nos expresó que a pesar de la labor difícil, los seis contadores que le acompañan en el exámen técnico, terminarán su primer trabajo en dos o tres días más e inmediatamente elevará a la consideración del Gobierno el primer informe técnico.

Nos expresó tambien que, el Consejo en su sesión de ayer, acordó la consolidación de la deuda a los deudores, a contar desde el 30 de Noviembre del presente año, fecha desde la cual irá amortizando estos saldos deudores con un descuento de 10 por ciento.

En Consejo tambien se ha preocupado del financiamiento de la institución, después de un estudio hecho por la Dirección a fin de que ésta pueda seguir atendiendo al público con sus propios recursos.

Tambien se ha preocupado la Dirección de regularizar los trabajos sobre construcción de poblaciones por medio de la Caja, para lo cual se han adoptado diversas medidas tendientes a satisfacer los anhelos del personal que se interesa por este problema.

EL REY DE LOS CIGARRILLOS HABANOS
THE MONARCH
$1.20 cajetilla

Liga Chilena de Higiene Social

La Liga Chilena de Higiene Social celebrará sesión de Directorio el Jueves 18 del presente, a las 6 de la tarde en Bandera 166, para tratar diversos asuntos internos.

La vice-presidente, doctor Ernestina Pérez hablará sobre "El cumplimiento de un deber cívico".

El director señor Alfredo W. Betteley, presidente de la Asociación de Deportes Atléticos de Chile disertará, en esta misma sesión sobre la manera de aplicar algunas ideas sobre la higiene, cuyo sumario daremos a conocer mañana a nuestros lectores.

Se nos pide recomendar la asistencia e invitar especialmente a los dirigentes deportistas que se interesen por conocer estos temas de tanto interés para ellos.

PRIMER GRAN CONCURSO

"TE CAMPANA"

LOS ENVASES VACIOS SE CAMBIAN POR CUPONES CON DERECHO A ESTE CONCURSO.

EXPOSICION DE REGALOS Y CANJE DE CUPONES

MORANDE 314

CAJA DE CREDITO POPULAR

OFICINA PRINCIPAL: TEATINOS ESQ. MAPOCHO

SUCURSAL ESTACION: BASCUÑAN GUERRERO N. 32

Recibe toda clase de prendas, ropa y alhajas, con excepción de muebles, al interés de

1½ % Mensual

o sea, la mitad del que cobran las Agencias particulares.

En la SECCION CAJA DE AHORROS

RECIBE DEPOSITOS DESDE $ 0.20 HASTA $ 5,000, CON PLAZO DE 90 DIAS, ABONANDO EL INTERES DEL

7% Anual

Horas de Oficina: de 9 a 12.30 y de 2.30 a 6 P. M.

N—20

EL APOYO FRANCO

y espontáneo que en toda ocasión ha dispensado el público santiaguino a la marca

THE ROSENBLITT HAT

sin lugar a dudas, es el exponente más alto de la inmejorable calidad de sus sombreros, que no han sido jamás superados y que no conseguirán superarlo otras marcas.

Lo encontrará en la

FABRICA NACIONAL DE GORRAS Y SOMBREROS

DELICIAS 2636, frente a Libertad

o en las SUCURSALES SOMBRERERIAS ROSENBLITT:

DELICIAS 2818
Entre Bascuñán y San Alfonso
SAN DIEGO 1140
Pasado Avenida Matta

PUENTE 618
Casi esquina Santo
SAN DIEGO 2
Al llegar a Fra

NAHUM ROSENBLITT

Ford

La sarna se cura con el Mitigal

El picor desaparece.
La curación es rápida.
Limpieza en el uso. Desprovisto de olor.

BAYER

Mitigal M. R., combinación sintética conteniendo azufre combinado orgánicamente.

VETERINARIA

DEL

Dr. L. Schmidt Herman

MONJITAS 780, TELEFONO 35
SANTIAGO

Vacunas "Lignieres" para vacunos, caballares, lanares. Remedios e instrumental para animales.

CONSULTORIO PARA PERROS Y GATOS

Consultas de 2 a 5.30
Ambulancia automóvil

MADRES

Las OBLEAS LACTANTES MARFAN producen sana y abundante leche, sin trastorno alguno para su organismo.

Fórmula: Extracto placentario, extracto mamario, galega, hierro, calcio, etc.

CONSULTE SU MEDICO

Las supresiones de empleos en el servicio judicial

SON EXAGERADAS E INCONVENIEN TES PARA SU FUNCIONAMIENTO REGULAR, SEGUN LO DICE LA EXCMA. CORTE SUPREMA AL GOBIERNO

Reunido este alto Tribunal, bajo la presidencia del señor Javier Angel Figueroa, acordó elevar a la consideración de los Poderes Públicos la siguiente comunicación:

Reunida la Excma. Corte Suprema bajo la presidencia del señor Javier Figueroa, acordó enviar a los Poderes Públicos la siguiente comunicación:

"En Santiago, a trece de Noviembre de mil novecientos veintiséis, se reunió en acuerdo extraordinario la E. Corte Suprema, presidida por el señor don Javier A Figueroa y con asistencia de los señores Ministros Rojas, Bezanilla Silva, Anguita, de la Fuente, Vargas M., Astorquiza, Lagos, Cortés, Cruz y Alzérreca. Se acordó dirigir el siguiente oficio al señor Ministro de Justicia:

"El desequilibrio producido entre las rentas y gastos nacionales ha impuesto la reforma de los distintos servicios públicos, y el Gobierno, empeñado en la tarea de enderezamiento de las finanzas, ha sometido a la consideración de las Cámaras Legislativas la supresión de numerosos empleos y la rebaja de los sueldos del personal de la Administración Pública. Esta Corte Suprema se vió comprometida a prestar su cooperación en las reducciones de gastos impuestas por las circunstancias, y propuso al Ministerio de Justicia la supresión de cargos judiciales que arrojaban economías por valor de ochocentos cuarenta mil pesos, las que, unidas a las disminuciones de los sueldos de los jueces dispuestas por la ley de emergencia promulgada en Julio último, dan una reducción total de los gastos de la Administración de Justicia que sube a un veinte por ciento más o menos del monto del presupuesto correspondiente al año 1925. Es de observar que se trata de un servicio público que subsiste inalterable desde largos años atás sin que puedan señalarse otros aumentos durante los años 1924 y 1925 en que se han creado nuevas y numerosas reparticiones públicas que duplicaron los gastos del Estado que no sean los Juzgados de Letras de Menos Cuantía los cuales representan un gasto alrededor de setecientos mil pesos. La Corte, al hacer la precedente afirmación no toma en cuenta el aumento del presupuesto de los gastos judiciales en razón de los sueldos de los secretarios y del personal auxiliar de la Administración de Justicia, por cuanto este mayor gasto se sirve holgadamente con el producido del impuesto de papel sellado el cual proporciona los medios más que suficientes para costear la totalidad del presupuesto de todos los servicios concernientes a la Justicia, dejando, además, un sobrante considerable que cede en beneficio de los restantes servicios administrativos.

Cree la Corte que la supresión y reducciones indicadas, que sobrepasan en mucho a las proyectadas reformas respecto de las demás ramas de la administración pública, deben soportarse resignadamente aún cuando ellas impliquen un ineludible recargo de la labor de los jueces en momentos en que ven disminuídas sus escásas remuneraciones; con todo, las supresiones requeridas tienen un límite que debe fijarse no tanto, si se quiere, en razón de los sacrificios del personal de la Magistratura, sino en consideracinó a las perturbaciones y daños que sufrirá el servicio judicial, siendo el principal de estos el obligado atraso en la marcha y resolución de los juicios. La Corte de Apelaciones de Santiago acaba de poner en conocimiento del Ministerio de Justicia los datos estadísticos del movimiento de las causas en tramitación ante ese Tribunal durante el último quinquenio, en que ha sido posible dividirlo en cuatro o cinco Salas, y esos datos comprueban que siempre queda sin despachar un subido número de causas que aumenta gradualmente de año en año. Basta, pues, tomar nota de las cifras del movimiento de causas del referido tribunal para penetrarse de que la reducción de Salas en la forma propuesta y aprobada por el Honorable Senado traerá por consecuencia necesaria el daño de valiosos intereses de la Comunidad. Si se siguen iguales procedimientos en la adoptación de reformas como la indicada o la que hace a la supresión total del Ministerio Público, ajenas al conocimiento e iniciativa de este Tribunal Superior que tieneno a su cargo la dirección administrativa y económica de la Administración de Justicia, se le colocará en situación crítica que no le permita tomar sobre sí las responsabilidades anexas al ejercicio de su alta investidura constitucional. No entra en el ánimo de la Corte Suprema poner obstáculos a las transformaciones y reformas que puedan exigir las circunstancias de la Hacienda Pública; pero es de opinión que esas transformaciones si es necesario efectuarlas, han de conformarse a principios que dicten la experiencia y el conocimiento íntimo de la técnica peculiar de los servicios judiciales. Las reformas anheladas deberían sujetarse a un plan de conjunto que pueda formar el Gobierno con cabal conocimiento de las exigencias del servicio y contando como cuenta con la decidida cooperación de los funcionarios de la Administración de Justcia. Finalmente, corresponde observar además, que las supresiones de cargos judiciales pueden bien comprometer las garantías que la Constitución Política otorga a los que desempeñan satisfactoriamente dichos cargos. No entra en el ánimo de esta Corte poner en tela de discusión si procede en algunos casos de excepción que la ley disponga suprimir tribunales y juzgados según sean las conveniencias públicas, porque piensa que tales supresiones han de hacerse sin desmedro de los derechos de inamovilidad de los funcionarios en actual servicio. Por lo demás, poco o nada significarían las economías que se persiguen haciendo pasar forzadamente a la larga lista de jubilados de la Nación a funcionarios que se hallan en condiciones de llenar satisfactoriamente sus funciones, tanto más cuanto es de prever que, una vez remediadas las transitorias estrecheces del Erario Público, será de todo punto indispensable restablecer los servicios judiciales en proporción a necesidades ciertas e imprescindibles". Para debida constancia se levantó la presente acta que junto con Ss. Ss. firma el infrascrito secretario.—**J. A. Figueroa.—J. Agustín Rojas.—A. Bezanilla Silva.—Ricardo Anguita.—A. M. de la Fuente.—Moisés Vargas Mardones.—J. Astorquiza.—Dagoberto Lagos.—Manuel Cortés.—Luis David Cruz.—J. Germán Alzérreac.—Malcom Mac-Iver,** secretario".

Santiago contará con un servicio de correo neumático

TAL COMO LO ANTICIPÓ "LA NACION" HACE MESES

EL PROYECTO PRESENTADO A LA DIRECCION DEL RAMO, CONSULTA ESTACIONES EN LOS BARRIOS DE LA CIUDAD Y COMUNAS VECINAS

Después de haber hecho estudios en Alemania, a donde fué comisionado por el Gobierno, el ingeniero señor J. H. Fischer, ha entregado para su estudio un interesante proyecto de Correo Neumático, que consulta los últimos adelantos en materia de servicios de correos.

"La Nación" informó oportunamente de la comisión del señor Fischer, y ha anticipado las características del proyecto.

El proyecto del señor Fischer, que ya ha sido debidamente estudiado por los técnicos designados por la Dirección General del ramo, ha encontrado la más favorable acogida, pues, según la opinión de los entendidos, con su adaptación, además de modernizarse el servicio a la altura de las grandes ciudades, se conseguiría una considerable economía en lo que a gastos de empleados, locales e instalaciones se refiere.

Como se sabe, el correo neumático es actualmente usado en todas las grandes capitales europeas y en algunas de América.

Con el perfeccionamiento alcanzado por este sistema se ha logrado dar un paso definitivo hacia la ultra rapidez del servicio de correspondencia, siendo esta una ventaja, unida a la economía del sistema, el motivo de su adaptación en todas las grandes metrópolis del mundo.

VEINTE ESTACIONES NEUMATICAS EN LA CAPITAL Y SUS ALREDEDORES

El proyecto presentado a la Dirección de Correos consulta la instalación de veinte estaciones neumáticas en la ciudad de Santiago, y comunas de los alrededores.

En el centro, en el barrio Estación, Providencia, Ñuñoa, Macul, Bellavista; Independencia, Matadero, se instalarían una o varias estaciones.

El servicio se extendería a las comunas de San Bernardo, Renca, Puente Alto, Maipú, Quilicura, y en general, a todas las poblaciones que tengan un determinado número de vecinos.

Expert english - spanish male stenographer wanted inmediately. Apply to

CASILLA 3703

SANTIAGO

Se establece también en el proyecto, que la transmisión de una carta desde la estación más lejana hasta su destino, demoraría entre 10 a 15 segundos, tiempo que sería más corto mientras menos fuera la distancia entre la estación inicial a la de término.

El ingeñiero autor del proyecto se compromete a entregar el servicio funcionando, con todas sus instalaciones, locales, etc., por el costo exacto de dos millones doscientos mil pesos.

Adoptado el sistema del neumático, tendrían que suprimirse las diversas sucursales del correo donde se instalara la estación del neumático, los empleados de las mismas, se economizarían los muebles y útiles, etc., pues, el proyecto establece que para el funcionamiento de cada estación sólo se necesitaría un pequeño kiosko construído en la vía pública, al cual atendería un sólo empleado.

CON EL DINERO QUE SE GASTA EN ARRIENDO DE LOCALES SE PODRIA COSTEAR LA INSTALACION DE NEUMATICOS

Podemos informar a los lectores que el Director General, don Joaquín Aguirre Luco, ha manifestado que si se le autoriza para ello, con sólo emplear en la instalación del neumático el dinero que actualmente se gasta en arriendo de locales para las sucursales, podría establecer en Santiago este moderno servicio.

En los altos círculos postales se tiene entendido que el Gobierno, una vez impuesto de las innumerables ventajas que tendría para el servicio de correos y para la ciudad de Santiago la adaptación de este sistema, y convencido de las bondades técnicas del mismo, no tendría inconveniente en autorizar a la Dirección General del ramo, para la aceptación de la referida própuesta.

B O Y - S C O U T S

Se proyecta una concentración internacional de scouts en Chile

El Directorio General de los Boy Scouts de Chile se ocupó en su última sesión, de la moción presentada en el Segundo Congreso Nacional de Scoutismo, por nuestro Adicto Militar en Brasil, Mayor Benedicto, de celebrar en Chile, para el año 1927, un Jamboree Suramericano de Scouts.

La indicación ha sido favorablemente acogida en los círculos scoutivos, toda vez que ella tiende a acercar a los niños de América en misión de amplia confraternidad.

Delegaciones de los diferentes países concurrirían invitados por Chile para desarrollar un programa de acuerdo con las prácticas establecidas por la hermandad de los "Siempre Listos".

El Directorio General acordó, a pedido de la Comisión Permanente del Segundo Congreso Scoutivo, dirigirse al Supremo Gobierno haciéndole presente la importancia internacional que tendría una reunión de esta índole y la conveniencia de que las autoridades y el Ministerio respectivo cooperen a la feliz realización de esta magna idea.

La noticia de esta proyectada concentración internacional ha trascendido a los países vecinos y por noticias que tenemos de Argentina, Uruguay, Paraguay, Bolivia, Brasil, Ecuador, Colombia, México, etc., ella ha sido recibida con vivas demostraciones de complacencia.

EL NUEVO VISITADOR DE ESCUELAS NORMALES

NO SE HARA CARGO DE SU PUESTO HASTA ALGUN TIEMPO MAS

Ayer conversamos con el señor Salas Marchant sobre el particular y nos manifestó que continuaría atendiendo la dirección de la Escuela "José Abelardo Núñez" hasta que se le nombrara su reemplazante, por cuanto no podía quedar el establecimiento sin director en época de fin de año escolar.

No puedo dejar a "mis niños" en este período de exámenes—dijo—y continuaré alentándolos con mis consejos para que se presenten a la prueba final.

Por todas estas razones y como continua en su puesto el Visitador jubilado señor Peña, creo que no hay apuro para que yo me cargo de la Visitación de E Normales cuando se hace m cesaría mi presencia en la E "José Abelardo Núñez" a l me ligan lazos de especial af a la que tanto quiero, nos dij nalmente el señor Salas Mar

SOBRE AVICULTURA IN TRIAL. — Hablará mañana 5.30 P. M. en el local de la cuela Agrícola, Avenida Ec el profesor señor Víctor G ayudante de Api-Avicultura d Quinta Normal.

La conferencia será ilus con proyecciones luminosas.

TRIBUNALES DE JUSTICIA

MOVIMIENTO HABIDO EN 16 DE NOVIEMBRE DE 1926

CORTE SUPREMA

Cuenta general

2. Granja y compañía con Comunidad Pampa Ovalle y Fisco, acuerdo.

6. Ester y Ofelia Martínez con Rebeca Martínez y otros, en trámite.

17. Concepción Cordero v. de Romero con Banco Español de Chile, trámite.

Las demás no vistas e susp das

Alegaron:

Don Teodoberto Alvarez recurso y don J. Isidro contra el recurso en la 2.a

Fallada de acuerdo:

Contra Eugenio Bustam lugar forma; redactor, señor rreca.

CORTE DE APELACIONES

Primera sala. — Relator, señor Silva

1. Contra L. González y otro, confirmada.

3. A. Santander con M. Peralta, confirmada.

4. N. Guzmán S. con T. Bravo, acuerdo.

6. Andueza Hnos. con M. Pérez L., acuerdo.

7. S. Encinas, con A. Sabioncello, acuerdo.

8. Banco Español de Chile con M. Rogers, trámite.

11. J. Garcés recurso de hecho fallaca.

No vistas las demás.

Agregada:

Contra J. Villarroel, confirmada.

Fallada de acuerdo:

Contra M. Soto, retenida.

R. Iñiguez con M. Acevedo.

Contra F. Vásquez.

E. Sepúlveda con R. Tiffou, menor cuantía.

Alegaron:

En la 1, don Luis García, revocando.

En la 3, don Miguel A. Calvo, confirmando.

En la 4, don Jorge Rodríguez León, por el recurso con don José O. Correa.

En la 6, don Oscar Fenner confirmando con don Manuel Rodríguez P.

En la 7, don Antonio Sabioncello (parte), revocando.

Segunda Sala. — Relator, señor Ortúzar

1. Contra J. Martín C., mal anunciada.

2. Contra Aguilera Osvaldo, aprobada.

3. Contra P. Villablanca, aprobada.

4. Contra J. Muñoz M., aprobada.

5. Contra Magaña, aprobada.

6. Contra A. Mateluna, mal anunciada.

7. Contra Gabry Ropó, mal anunciada.

8. Contra Soto José, confirmada.

9. Contra Vásquez Primitivo, casada de oficio.

10. Contra Videla Antonio, suspendido efectos.

11. Contra Contreras Roberto, suspendido efectos.

12. Contra Bascuñán Carlos A., confirmada.

13. Contra E. Rodríguez, aprobada.

14. Contra J. González, mal ciada.

15. Contra Ballestar Jaime annunciada.

16. Fca. Reyes A., mal da

17. Contra A. Ramírez, mal ciada.

Alegaron:

En la 4.a don Ernesto vocando.

En la 9.a, don Héctor revocando.

En la 12.a, don Carlos V confirmando.

Tercera sala. — Relator, Videla

1. Fco. Bade con German rra, sin tribunal.

2. Banco de Chile con Soc. do Ellwanger, trámite.

3. Fisco con José A. revocada.

5. Suc. de J. de D. Gonzál Empresa de los Ferrocarriles Estado.

Alegatos pendientes.

No vistas las demás.

Fallada de acuerdo:

R. Suárez con J. García, da.

Alegaron:

En la 3, don Enrique don José D. Correa.

En la 5, don Osvaldo Vial firmando.

Cuarta Sala. — Relator, señor zález Campos

1. Bco. Hipotecario con R. dle, revocada.

4. José Fco. Gómez con J. acuerdo.

No vistas las demás.

Fallada de acuerdo:

L. Contreras contra J. y otro, confirmada.

Alegaron:

En la 1.a don Miguel Luis revocando; en la 4.a don Luis G., revocando, con don E.

Para Resfriados, Grippe Influenza

y como preventivo, tóme Laxativo BROMO QUININA un remedio eficaz y La firma de E. W. GR halla en cada cajita.

Quinina 0.032 Gramo Aloe
Acetanilida 0.097 " © Excipiente
Paris Medicine Co., St. Louis, E.U.

GRAN ACONTECIMIENTO MUSICAL

La máquina parlante que con sus nuevos procedimientos ha llegado a revolucionar la industria de gramófonos

Los Nuevos Aparatos Columbia

VIVA TONAL

REPRODUCEN LA VOZ HUMANA Y LA MUSICA EN FORMA QUE EL ARTISTA MAS EXIGENTE NO TIENE PARA ELLOS SINO PALABRAS DE ALABANZA

CASA GRAU

La que mantiene el más selecto y variado surtido en discos Columbia Viva-Tona

ESTADO ESQ. PORTAL
FERNANDEZ CONCHA

LOS PROYECTILES DE LA MUERTE CAUSAN DOS VICTIMAS

En una de estas últimas noches se produjo en la Avenida Los Pa[illegible]res N.o 560 de la comuna de Ñuñoa un grave hecho de sangre.

En esa casa donde vive Ramón Correa se encontraban varios individuos bebiendo desde el día anterior.

Como a las nueve de la noche, los vecinos de ese lugar se alarmaron ante una lluvia de proyectiles cuyas detonaciones se dejaban oír desde muy léjos.

¿Qué era lo que ocurría?

Uno de los sujetos que estaban bebiendo en ese sitio, salió a la calle armado de un revolver y se lanzó a hacer disparos en una forma tan desgraciada que causó dos víctimas: Angel Díaz Gaoitúa y Domingo Valdés Henríquez.

Uno de los heridos pasaba en esos momentos por ese sitio cuando fué alcanzado por una de las balas.

Poco después llegaron al sitio indicado varios guardianes de la 13.a Comisaría, quienes recogieron a los heridos, y los remitieron a la Asistencia Pública y aprehendieron a varios individuos.

Las investigaciones hechas oportunamente permiten asegurar que el sujeto autor de los balazos emprendió la fuga.

El incendio de la Universidad

En la mañana de ayer fué devuelto al juzgado de origen el proceso que instruía el Ministro de la Corte de Apelaciones señor Burgos acerca del incendio ocurrido en la Universidad en los días de la huelga estudiantil.

La Corte aprobó la sentencia del señor Burgos en la que de acuerdo con el Art. 439 N.o 1 del C. de P. P. sobresee temporalmente al respecto.

El alevoso crimen de la calle de Los Aromos

DE ORDEN DEL JUEZ QUEDAN EN LA CARCEL LOS OCHO SOSPECHOSOS DETENIDOS POR LA POLICIA DE QUINTA NORMAL

En la mañana de ayer empezó a conocer en el alevoso homicidio del comerciante de la calle de los Aromos, el Juez del Crimen de Turno don Andrés Villagra.

La muerte trágica de que fué víctima donn Francisco Alvariño, preocupa en estos instantes no sólo a la policía de la comuna de Quinta Normal, sino tambien a la Sección de Seguridad y a la justicia.

Como lo hemos informado en nuestras ediciones anteriores la policía de la comuna indicada aprehendió a ocho individuos sobre los cuales recaen algunas sospechas, pero todos niegan terminantemente su participación en el cobarde hecho.

Todos agregan que fueron a comprar queso cuando se produjo el incidente del vuelto y la salida a la calle del comerciante, donde lo ultimaron a balazos.

El Almacén Galicia se encuentra ubicado en la calle de Los Aromos N.o 781, al lado de otro almacén y quinta a unos cuantos metros de la calle de San Pablo en punto de mucho movimiento.

Todo esto hace aún más incomprensible este cobarde crimen.

Como decimos al comenzar en la mañana de ayer el Juez señor Villagra interrogó a los detenidos acerca de la muerte del señor Alvariño no obteniendo mayores resultados.

Terminados los interrogatorios, de orden del Juez todos los detenidos ingresaron a la cárcel hasta que se aclare este misterio que ha empezado a preocupar intensamente a la opinión pública.

Entre los detenidos figura un sujeto a quien una empleada de la señora Neufesia Martín, esposa de la víctima cree reconocer a quien amenazó de muerte al señor Alvariño días antes de la tragedia a causa de un incidente ocurrido entre ambos.

Las investigaciones siguen adelante y la Sección de Seguridad no pierde la esperanza de dar con el verdadero autor de este alevoso asesinato.

ASESINO A SU HERMANO INCONSCIENTEMENTE

En la calle de San Ignacio N.o 1563 se produjo una de esas desgracias que están llamadas a consternar a toda una familia.

Allí tiene su domicilio un sargento del Regimiento Lautaro, donde vive con los suyos.

Una hija de éste, llamada Marta Zambrano, de 13 años de edad, tenía inconscientemente un revólver que, por desgracia estaba cargado, y se puso a jugar con él.

Cuando menos lo pensaba, se descargó un proyectil que fué a dar en el abdómen de un hermano de Marta.

Tan pronto como se produjo el accidente, se dió cuenta a la 4.a Comisaría, la que envió al herido a la Asistencia Pública.

Se creyó en un principio que la lesión era leve, pero por desgracia para la víctima, no podía ser más grave, ya que falleció a los pocos momentos después.

La policía detuvo a la muchacha, la que fué puesta a disposición del juez del crimen de turno.

Se presentaron también al tribunal los padres de la víctima, quienes expusieron que se trataba de un hecho casual.

Los padres agregaron que había fallecido la víctima y cuyo nombre era Onofre Zambrano Cifuentes.

Murió a los 16 años, a causa del desgraciado accidente en que obró inconscientemente su hermana Marta.

DEPORTES

FOOTBALL

PEÑAROL F. C. DE MONTEVIDEO CONTRA LIGA METROPOLITANA

SE MEDIRAN MAÑANA EN LOS CAMPOS DE SPORTS DE ÑUÑOA

Mañana realizará el Peñarol F. C. de Montevideo, su última presentación en Santiago.

A las cinco de la tarde se medirá con el seleccionado de la Metropolitana.

LOS CUADROS QUE ACTUARAN

Por el Peñarol, posiblemente actuarán los mismos jugadores del Domingo pasado, a excepción de Legnase que jugará en el arco, en reemplazo de Biscardi.

En cuanto al elenco de la Metropolitana, lo daremos a conocer en nuestra edición de mañana.

EL ARBITRO

Existe el propósito de que dirija el lance un deportista uruguayo.

LA CANCHA

Los Campos de Sports de Ñuñoa han sido designados como escenario de la contienda.

BANDA MILITAR

La Banda de Cazadores concurrirá a amenizar la reunión con sus buenas tocatas.

PEÑAROL SE IRA EL VIERNES A VALPARAISO

El Viernes partirá a Valparaíso la simpática delegación que preside el Dr. Lúgaro. Jugará allá un partido con el seleccionado de Valparaíso el próximo Domingo en el Estadio Ferroviario.

SERA UN DIA DE GALA PARA LOS ESTUDIANTES

Con muy buen criterio, la dirigente ha querido darle carácter estudiantil a la reunión de mañana, y al efecto, ha resuelto que todos los estudiantes menores de quince años tengan entrada a cancha por cuarenta centavos. Los mayores de esta edad pagarán un peso y los conscriptos que hacen su servicio militar también pagarán cuarenta centavos. Para el resto del público, los precios serán como sigue:

Cancha: un peso.
Tribunas: dos pesos.
Sillas: cinco pesos.

LOS PRELIMINARES

Se iniciará la reunión a las 2.30 P. M., con el encuentro entre los cuadros de las Escuelas Militar y de Artes, en disputa de un valioso trofeo.

Se hacen las gestiones para que se midan a las 3.30 los cuadros de las Universidades Católica y del Estado, como segundo preliminar.

A LOS ESTUDIANTES

Que deseen adquirir entradas para el partido de mañana, en grupos no inferiores a veinte, se les avisa que pueden pasar por la secretaría de la Federación, Bandera 323, hoy de 10 a 12 de la mañana, y en la tarde, de tres a ocho. Mañana se les atenderá de 9 a 12 M.

PATILLAS Y MAS PATILLAS
Son los más económicos y elegantes.
No hay como los sombreros
ROSENBLITT

NATACION

EL DOMINGO SE INICIA LA TEMPORADA DE NATACION

EL INTERESANTE PROGRAMA UNIVERSITARIO Y ESCOLAR QUE SE DESARROLLARA EN EL ESTADIO POLICIAL

El Domingo se inica oficialmente la temporada de natación en Santiago con la iniciación de los grandes campeonatos organizados por el Club Náutico Universitario.

El anuncio de esta competencia ha despertado vivo interés entre nuestros aficionados por la calidad de los participantes, la mayoría de los cuales han tenido descollante actuación en los campeonatos de Chile. Además la intensa propaganda del Club Universitario, ejercitada dentro de las escuelas universitarias y los liceos y colegios de segunda enseñanza, ha dado ocasión a que se produzcan verdaderas revelaciones en este deporte cuyas performances próximas se esperan con todo entusiasmo.

Los jefes de la Instrucción han auspiciado desde el primer momento este torneo y han prestado toda su cooperación para que él dé los mejores resultados.

El torneo se desarrollará en el Estadio Policial, que posee la mejor piscina del país y que ha sido teatro de reuniones deportivas de gran trascendencia.

Los premios que ha obtenido el Club Organizador para estimular las diferentes pruebas superan a todas las expectativas. Nunca una competencia de esta índole ha ofrecido mayores atractivos a los aficionados.

Las inscripciones se continuarán recibiendo hasta el Viernes próximo en la Secretaría General, Baños Santiago y en los diferentes colegios y escuelas universitarias que tienen representantes en el concurso.

Ha salido a la circulación un hermoso affiche de este campeonato.

El programa que se desarrollará el Domingo es el siguiente:

1. 50 metros estilo libre, para escolares que no tomen parte en los 100 metros.
2. 50 metros estilo libre, para universitarios que no tomen parte en los 100 metros.
3. 25 metros para escolares menores de 15 años.
4. 100 metros estilo libre. Campeonato Escolar de Saniago.
5. 50 metros estilo libre, para señoritas estudiantes.
6. 100 metros estilo libre. Campeonato universitario de Santiago.
7. 100 metros espalda. Campeonato Universitario de Santiago.
8. 50 metros estilo libre. Campeonato Escolar de Saniago.
9. Posta 4x25, equipo escuelas, liceos.
10. Match de water-polo entre los equipos A. y B. del Club Náutico Universitario.
11. Lanzamientos escolares y universitarios.
12. Posta 4x50 equipos escuelas universitarios.

UNA SESION SOLEMNE EN HONOR DEL PEÑAROL F. C. DE MONTEVIDEO

El Santiago F. C. efectuará hoy, a las 9 P. M., una sesión solemne en honor del Peñarol F. C. de Montevideo, en el local de la secretaría de la Confederación Deportiva de Chile, Bandera 675.

Durante este acto se hará entrega a los socios del Peñarol de carnets como socios honorarios del Santiago F. C.

El presidente del club visitante, doctor Lúgaro, recibirá los poderes que lo acreditan como representante en Montevideo del Santiago F. C.

Terminada la sesión el Santiago ofrecerá a los distinguidos huéspedes un chocolate en la Confitería Olympia.

La Asociación Santiago y el match de mañana

Reunido el Directorio de esta entidad, se impuso de una nota de la Federación de Foot-Ball, por la cual solicitaba algunos jugadores de la Asociación para formar un combinado con la Metropolitana que habría de enfrentar el Jueves próximo contra el Peñarol.

Estudiada la situación de completo aislamiento en que se ha visto últimamente la Asociación Santiago y observada la falta de deferencias que se han tenido para sus directores por parte de la Federación, resolvió excusarse de prestar su concurso, haciéndole ver por medio de una nota, las inconsecuencias en que ha caído la entidad máxima, circunstancia que, muy a su pesar, le privará de participar de los beneficios que le habría reportado a sus defensores una contienda con los dignos campeones uruguayos.

ASOCIACION DE ARBITROS DE CHILE.—Sección Santiago.—De orden del Presidente cita al Directorio para hoy, a las 9.15 P. M. en "El Diario Ilustrado".

ATLETISMO

ASOCIACION ATLETICA DE SANTIAGO

La dirigente local del atletismo llevará a efecto hoy a las 9 P. M., la sesión de clausura en la secretaría. Santo Domingo 1566, conforme a la siguiente tabla: 1.º acta de la última sesión; 2.º cuentas; 3.º memoria anual, que será leída por el presidente, señor Stewart; 4.º elección de directorio para la próxima temporada.

INSTITUTO SUPERIOR DE EDUCACION FISICA.— Hoy, a las 2 P. M. se llevará a efecto, en el Estadio de Gath y Chaves, un torneo interno organizado por el Centro Deportivo del Instituto de Educación Física y en el que participarán alumnos y alumnas del Establecimiento.

LAWN-TENNIS

COMISION INTER-CLUBS.— Se nos ruega citemos para hoy, a las 6 1|2 P. M., en Agustinas 1143, a los miembros de esta comisión y a los capitanes de los diversos teams.

CICLISMO

UNION DEPORTIVA ESPAÑOLA.—Cita al Directario para hoy, a las 9 P. M. en Huérfanos 830 (Centro Español).

CLUB CICLISTA CHILE.— Cita a junta general para hoy, a las 9 P. M., en Bandera 542, tercer piso.

Se procederá a repartir los diplomas.

ROYAL CLUB CICLISTA.—Cita a junta general para hoy, a las 9 P. M., en el local de cosutmbre.

CITACIONES

Talleres de Yungay.— Directorio para hoy, a las 6.30 P. M., en Andes N.o 3028.

Celta F. C.—Junta general para hoy, a las 8 1|2 P. M., en Arturo Prat 1448.

Unión Cordillera F. C.—Junta general para hoy, a las 8 P. M., en Nicolás Palacios 1177.

Wellington F. C.—Junta general para hoy, a las 8 1|2 P. M., en el local de costumbre.

Morning Star F. C.— Directorio para hoy, a las 9 P. M., en Manuel Rodríguez 950.

Forlivesi F. C.—Junta general para hoy, a las 8.30 P. M., en Santos Dumont N.o 907.

Jorge Meléndez F. C.—Junta general para hoy, a las 9 P. M., en Tarapacá 721.

Etchepare F. C.— Junta general Ovalle N.o 38. Tabla: Cambio de nombre de este Club.

Patricio Lynch F. C.—Junta general para hoy, a las 8.30 P. M., en primera citación, a las 9 P. M., en segunda, en el local de costumbre.

Arauco F. C.—Junta general para hoy, a las 8.30 P. M., en Av. Manuel Montt esq. V. Castillo.

Unión Argentina F. C.—Junta general, para hoy a las 8.30 P. M., en el local de costumbre.

Loma Blanca F. C.—Directorio para hoy, a las 8 1|2 P. M. en Santo Domingo 2995.

Teniente Godoy Juvenil e Infantil F. C.—Junta general para hoy, a las 7 1|2 P. M., en Crédito N.o 421.

Deportivo Río de Janeiro.—Junta general ordinaria para hoy, a las 9 P. M., en Av. Manuel Montt 38.

Unión Chilena F. C.—Junta general para hoy, a las 8 y media P. M., en casa del capitán del primer cuadro.

BOX

ALFONSO ORREGO, UNA DE LAS PRIMERAS FIGURAS DE NUESTRO BOX AMATEUR, DEBUTARA EL SABADO COMO PROFESIONAL

TENDRA COMO ADVERSARIO A VENERANDO GOMEZ, EL PROFESIONAL ARGENTINO.—ESTE ENCUENTRO SE REALIZARA EN EL RING DEL HIPPODROME CIRCO

Mañana pondrán fin a su entrenamiento los contendores del match del Sábado en el Hippódrome Circo, entre los pesos livianos, Alfonso Orrego y Venerando Gómez, match que el público espera con vivo interés, dado la calidad de los adversarios.

Ofrece mayor interés este encuentro por tratarse del debut de profesional de Orrego, elemento que desde que actua en su calidad de aficionado, ha confirmado su valor pugilístico.

Varios encuentros de este aficionado, han servido para demostrar sus condiciones de buen boxeador y algunos triunfos sobre los mejores exponentes de su categoría, le han valido para estimarlo como el más sobresaliente aficionado de su peso.

Sus victorias sobre Francisco Caldera, Lorenzo Caballero, actual campeón de Chile de peso liviano, Oscar Giaver[illegible] [illegible] Figueroa y otros, le han dado al prestigio que posee en la actualidad.

Para el match del Sábado se está entrenando hace tres meses y durante este tiempo ha debido someterse a nuevos métodos, los que le han permitido obtener mayores conocimientos y perfeccionar su estilo, en forma tal, que los que lo han visto trabajar, lo estiman como el seguro vencedor del encuentro en referencia.

Su contendor está seguro que el match es difícil para él y por esto el muchacho ha cuidado de su preparación y aun cuando se encuentra en la actualidad en buen estado, ha tratado de presentarse en mejor estado que la última vez en los Campos de Sports cuando venció en buena forma a Kid Langford.

Es por esto que estimamos que el encuentro será de alternativas de interés y podremos, seguramente, formarnos una idea de los méritos del debutante, en la prueba a que será sometido el Sábado próximo.

LAS PELEAS DEL SABADO EN EL MEDIDORES. — El Sábado próximo se efectuará en el Centro Deportivo Medidores, Riquelme esquina de Mapocho, un interesante encuentro concertado entre los aficionados Alfredo Mella excampeón de Chile en el peso gallo y Alfredo Salas un buen exponente del Centro Mac-Kay.

El match semi fondo está encomendado a los valientes amateurs de la categoría peso gallo Manuel Urbina del Sandows Magazine y Julio Riffo del Rafael del Canto, encuentro que está concertado a cinco rounds.

En los preliminares sobresalen los muchachos Carlos Fernández, Pablo Paredes, Juan Vásquez, Carlos González, Luis H. Espinoza, Gabriel González, Juan Cid, Raúl Palma y Raúl Cid.

BENJAMIN TALLMAN B. C.— El Centro Deportivo B. Tallman presenta su más sentido pésame a la familia del socio fundador y ex director de la institución señor Carlos Hurtado (Q. E. P. D.) acompañándola sentidamente en esta hora de dolor.

EN EL CENTRO BOXERIL "LOS SPORTS". — El próximo Sábado se llevará a cabo en este centro una interesante velada en la que tomarán parte algunos elementos que en la actualidad hacen el servicio militar en los diversos regimientos de la capital.

El encuentro de fondo ha despertado un gran entusiasmo. Estará a cargo de Ignacio Ramírez (del Lautaro) y Enrique Saffie (de Los Arsenales) de Guerra).

También tomarán parte José Suárez (de los Arsenales de Guerra) y Carlos Rojas (de Los Sports), Alberto Hernández (de los Arsenales de Guerra).

Otra pelea que ha logrado llamar la atención es la revancha que Víctor Cerpa (de Los Sports) concede a Antonio San, de nacionalidad árabe (del Rafael Franco).

CITACIONES

CENTRO ESMERALDA B. C.— Cita para hoy a las 8 P. M. en su local de costumbre a junta general.

CENTRO SOCIAL Y DEPORTIVO "ADOLFO MORALES". — Se cita a todos los socios de este centro para hoy a las 9.30 P. M. en Rosas N.o 1874 para acordar la reapertura del Centro en su nuevo local, que se dotará de un expléndido gimnasio para el entrenamiento de sus asociados.

A ELIECER ORTEGA. — Cítase para hoy a las 7 de la tarde en nuestra Redacción al profesional Eliecer Ortega.

LEOPOLDO JAÑA, MANUEL RIVEROS, AGUSTIN RIOS Y GMO. DIAZ PELEARAN ESTA NOCHE EN EL PROVIDENCIA B. C.

Esta noche el Providencia B. C. ofrece a sus habitués un interesante carnet de peleas en la que figuran elementos de verdadero valer pugilístico.

En el encuentro de fondo subirán al cuadrado dos buenos muchachos; ellos son Leopoldo Jaña del "Rafael Franco" y Manuel Riveros del Providencia B. C.

En el match de semi fondo actuará el peso pluma Agustín Ríos del Providencia enfrentando al representante del R. Franco Guillermo Díaz, donde es considerado como el mejor exponente de su peso.

El programa a desarrollarse es el siguiente:

Tres rounds, entre Ernesto Orellana y Aníbal Torres, ambos del Providencia.

Cuatro rounds, entre Ernesto Rojas del Providencia y Luis Mon[illegible]ya del R. Franco.

Cinco rounds entre Pedro Cortés y Luis Montoya, ambos del Providencia.

Match de semi fondo, entre Agustín Ríos del Providencia y Guillermo Díaz del R. Franco.

Match de fondo a cinco rounds, entre Manuel Riveros y Leopoldo Jaña del R. Franco.

DESAFIOS

Carlos Contreras, aficionado de peso pluma, desafía a todos los pupilos del Regimiento Buin. Bases: con Luis Castro, Regimiento Lautaro N.o 10.

—José L. Castro, desafía a Carlos Jiménez de Los Sports y Oscar Román.

Contestar por este diario.

—Domingo Sánchez, desafía a los hermanos Alfredo y Erasmo Molina.

Especialmente desafía con todo el premio al vencedor a Erasmo Molina.

Contestar por este diario.

¿QUIEN OSA DECIR LO CONTRARIO?
NADIE
Ya está consagrado como lo más económico y elegante: el
SOMBRERO ROSENBLITT

¿QUE QUEDA DE LA NINA DEBIL Y ABATIDA DE AYER?...
Tan sólo el recuerdo...
Aquella debilidad pertinaz, aquel abatimiento y desgano para todo, han sido vencidos de un modo absoluto, y los mejores entusiasmos y la más admirable vitalidad hoy reaniman a su ser.
Esos son los efectos de la Ferro-Fitina, un reconstituyente de excepcionales méritos para combatir la debilidad, anemia y cansancio físico mental.
La Ferro-Fitina está formada por hierro y fósforo de origen vegetal, los dos más preciados elementos con que cuenta la terapéutica para enriquecer la sangre y tonificar los nervios.
Los resultados de este notable tónico son tan espléndidos, que bastan, por lo general, dos o tres frascos para operar transformaciones sorprendentes.
FERRO-FITINA
FUENTE DE NUEVA VIDA
Ferro-Fitina es granulada, de sabor delicioso, se toma pura o disuelta en leche, té, etc. En las buenas Farmacias. Para falta de memoria, insomnio y abatimiento recomendamos la Fitini (fósforo vegetal asimilable).
FABRICANTES:
SOCIEDAD PARA LA INDUSTRIA QUIMICA EN BASILEA (Suiza)
Agentes Generales: Emilio Haas y Cía., Santiago. Miraflores 382
Casilla 2658
Base: Combinación hierro fosforado orgánico, de origen vegetal.

LAS FUERZAS PERDIDAS
se recuperan rápidamente con
VIRIBUS ⑱
el gran tónico para fortificar y devolver a su estado normal los organismos debilitados.
Base: Extracto de carne, fierro y lactofosfatos.
M. R.
FABRICA DE PRODUCTOS QUIMICOS Y FARMACEUTICOS
DAUBE y Cía. — LLAY-LLAY

El Quijote, hijo del pueblo, que ataca ramal en mano al amante de su hermana. Quería evitar el mal ejemplo a sus sobrinos. Un ham-

POR DEFENDER EL HONOR DE LA FAMILIA
El Quijote, hijo del pueblo, que ataca puñal en mano al amante de su hermana. Quería evitar el mal ejemplo a sus sobrinos. Un hombre bueno que asesina impulsado por los vecinos.
UN DUELO A MUERTE EN LAS SOMBRAS.—
Dos que se batieron a cuchillo.—Bajo los frondosos árboles uno muere y el otro grave. ¿Una mujer de por medio?
LA FIESTA DEL RIEL. Varias fotografías de la fiesta del riel en Valdivia.
LA TRAGEDIA DEL CRUCE DE JAIME.—
Dos alumnos del Liceo de Valparaíso muertos por el tren.—Escapada milagrosa de otro.—Donde ocurrió el hecho.—Retrato de las víctimas.
LA CATASTROFE DE AVIACION. Amplia información gráfica.
ALEVOSO ASESINATO DE UN COMERCIANTE. Salió de su almacén y fué recibido a balazos. Se cree en una venganza.
EL RUIDOSO AFFAIRE DEL SALON SOCIAL.—
Los detalles de este curioso incidente en el Salón de pinturas.—Don Adolfo Guerrero confundido con Goya.
LA DEFICIENCIAS DEL CORREO CENTRAL. Una información con varias fotografías del local donde funciona el Correo. Lo que nos dijo don Luis Ibáñez, el nuevo Administrador.
LA VIDA QUE PASA, SILUETA DE DON AUGUSTO IGLESIAS.
— EN —
"SUCESOS"

Ford
A SANTIAGO
A RANCAGUA
1127
JFG

TURISMO FORD
$ 7,400.-
Sobre carro en Santiago
CON PARTIDA AUTOMATICA Y RUEDAS DESMONTABLES.
SIEMPRE LISTO
Cuando usted desea organizar un viaje de turismo o una excursión cualquiera necesita un automóvil ligero, fácil de manejar y sencillo de operar, de tal modo que su viaje quede organizado en pocos minutos.
Sólo un automóvil como el Ford construído especialmente en las mayores condiciones de sencillez y capacidad reune las ventajas del automóvil que siempre está listo y en buenas condiciones de servir sin contratiempos costosos ni dificultades enojosas.
SOLICITE DE CUALQUIER AGENTE FORD AUTORIZADO UNA DEMOSTRACION, SIN COMPROMISO PARA USTED.
Ford Motor Company

HOY, Continuamos la

GRAN VENTA ANUAL DE BLANCO

A PRECIOS INVEROSIMILES

OBSERVE TODAS NUESTRAS VIDRIERAS

CASA FRANCESA

VISITE HOY NUESTRA EXPOSICION

CON MOTIVO DE LA LIQUIDACION

de las existencias de la CASA C. ORTENZI— BANDERA 761— se avisa a los señores dueños de almacén, que pueden comprar por lotes a precios de costo.

Santiago, Noviembre 16 de 1926.

JOSE MAZA,
(Síndico).

OPTICA

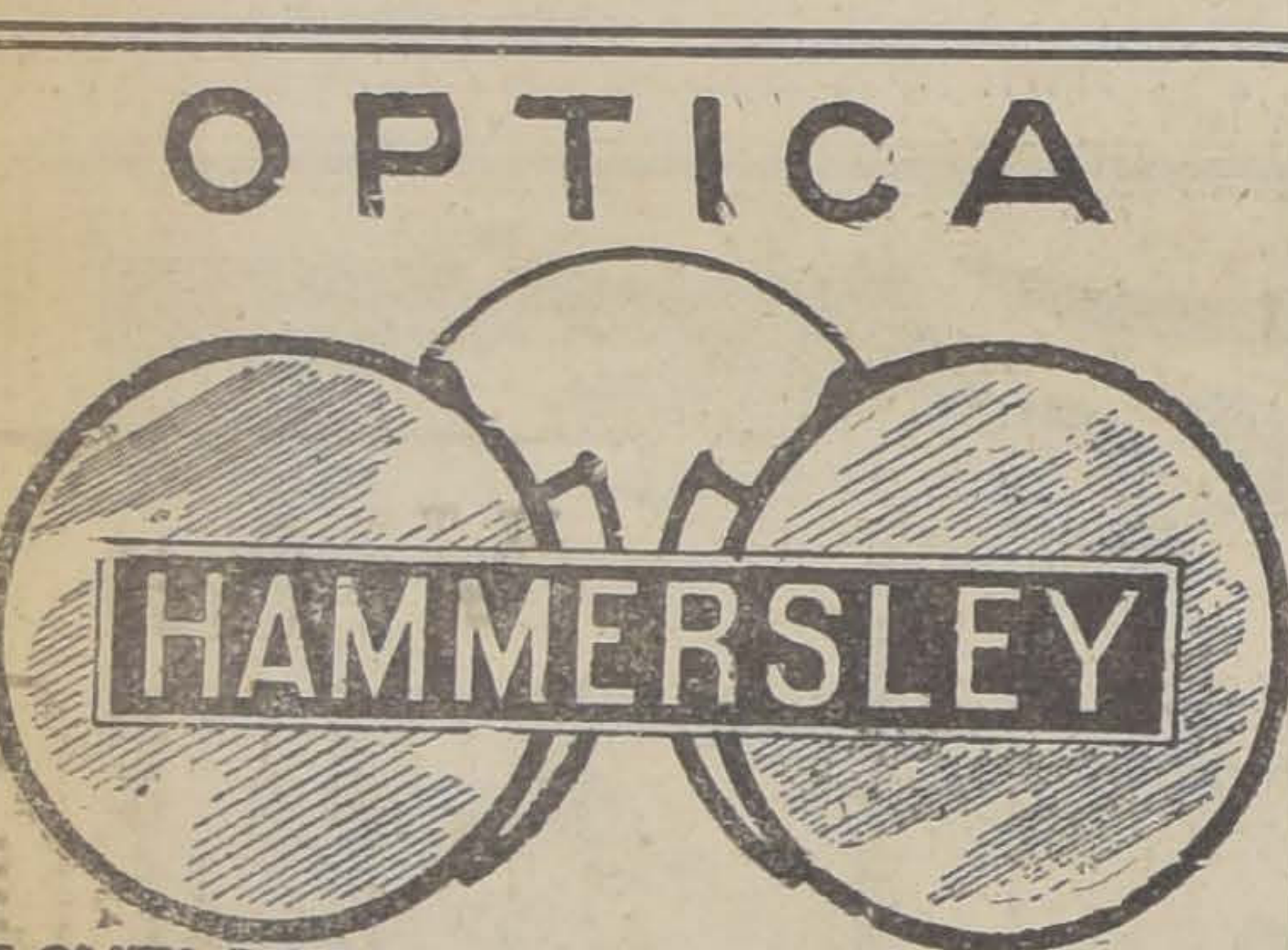

SANTIAGO
Huerfanos 1009

Casa fundada en 1872

VALPARAISO
Esmeralda 232

Significa competencia, eficacia y garantía en los anteojos adquiridos en esta casa.

Examen científico de la vista

SE AVISA

a los deudores de la CASA CONSTANTE ORTENZI, que si para el día 24 del actual, no cancelan sus cuentas, se les cobrará judicialmente.

El cobrador de la Casa, lleva una carta del señor Síndico, autorizándolo para cobrar.

Santiago, 16 de Noviembre de 1926.

JOSE MAZA,
(Síndico).

"Vacunas Mulford"

CONTRA EL CARBUNCLO — (PICADA) — EN GRANULOS

VACUNA SENCILLA Y DOBLE, PARA VACUNOS Y LANARES

"ANTISARNICO"

PARA BAÑOS DE OVEJUNOS Y PORCINOS

PIDASE A LOS AGENTES GENERALES

SOCIEDAD "EL TATTERSALL"

SANTIAGO — CASILLA 835 — BANDERA 108

GRAN PAPELERIA DE MARCOS PIMSTEIN

—:— IMPONGASE: —:—

He recibido un nuevo surtido de papeles, el más completo, elegante y selecto, al par que barato.
Visite, sin compromiso, esta Casa y podrá hermosear la suya, decorando sus habitaciones, con el grandioso surtido que tengo.

HUERFANOS 1057.—TELEFONO 781

Se atiende pedidos de provincias.

MUEBLES

En todo estilo, colonial o moderno y a precios que no admiten competencia y con grandes FACILIDADES DE PAGO, ofrece esta antigua y acreditada fábrica.

Refrigeradores

Especiales para restaurants, y particulares. Especialidad de la Casa.

FABRICA NACIONAL DE MUEBLES

Serrano 398, esquina Cóndor — Teléfono 95, Matadero — Casilla 631

CARLOS ORTUZAR OVALLE

$100 x 35 MAS $3,500 = $55,00

a Ud. le resultan $ 7,000, y sin embargo son 55,000 pesos, debido al desarrollo de los Eucaliptus y la valorización de la tierra.

Pida pormenores del negocio en

HUERFANOS 1059

Oficina 6

ESTANCIA SAN MARTIN

NECESITO ARRENDAR

POR AÑO

Chalet moderno

EN AVENIDA PEDRO DE VALDIVIA.
OFERTAS A

Casilla 3597

Muebles

a precios sumamente bajos y con grandes facilidades de pago, vende:

MUEBLERIA "ARTURO PRAT"

Consulte nuestros precios:

ARTURO PRAT 182

UNION INDUSTRIAL

RODOLFO PALACIOS D.
SAN DIEGO 276

Casa especialista en reparaciones en máquinas de coser, calar, bordar, tejer, plisar, festonear en todo sistema.
Trabajos de torno.
Se atienden composturas a domicilio
TRABAJOS GARANTIDOS

LA RENUNCIA DEL MINISTERIO Y LOS PRECIOS DEL

Restaurant PARIS

Son los únicos acontecimientos que preocupan hoy día a los habitantes de Santiago.

Véngase a almorzar o a comer hoy, si quiere comer bien y barato.

BANDERA 331
ENTRE HUERFANOS Y COMPAÑIA

Orquesta Jazz, de 12 a 2 y de 5 a 10 P. M.

NOTA.—Si usted quiere saber cuál es el secreto de nuestros bajos precios, se lo diremos al oído. Compramos nuestras provisiones de primera mano en las Vegas Municipales.

Pino Araucaria

RAULI PARA PISO, ZOCALO Y PARQUET, MADERAS EN BRUTO Y ELABORADAS, BATIENTES, PALILLOS, MOLDURAS, OFRECE LA BARRACA Y FABRICA

LA REPUBLICA

Constructores

Hacemos y colocamos todo trabajo de hojalatería. Tenemos el surtido más grande en plaza de cañones, canales, cubetas, caballetes, claraboyas, fierro estampado, etc.

Visítenos y encontrará lo que necesita a precios convenientes.

FABRICA DE ORNAMENTOS DE METAL.

DELICIAS 2664

Recién recibidos

Bragueros Insuflables

PARA HERNIA INGUINAL Y UMBILICAL PARA GUAGUAS

Instituto Ortopédico Alemán

Casilla 3494 — Santiago — San Antonio 540-546

Puertas - Ventanas

GALERIAS y PERSIANAS se hacen de medida y hay listas para entrega inmediata.
Ofrece la

Barraca y Fábrica LA REPUBLICA

Domeyko 2354 - Tel. 182 Parque

FERROCARRILES DEL ESTADO

TARROS PARA BASURAS

Solicítanse propuestas públicas para instalar tarros para basuras en las estaciones.

Estas propuestas se abrirán el 2 de Diciembre próximo, a las 15 horas en el Departamento de Transporte, Mapocho, donde se pueden consultar las bases y condiciones.

Solicítanse propuestas públicas para el día 15 de Diciembre próximo para el suministro, durante tres años, de todo el oxígeno que ésta Empresa necesite para su servicio.

Bases y antecedentes en la Sección Pruebas del Departamento de Materiales y Almacenes (Estación Alameda).

Santiago, Noviembre 10 de 1926.

N—17

PROPUESTAS DE CHANCADO

Se piden propuestas públicas por suministro de 30,000 metros cúbicos de chancado para el lastramiento de la vía principal entre Alameda y Paine.

Consultar bases y especificaciones en el Departamento de la Vía y Obras.

Las propuestas se presentarán y abrirán en la Oficina del Jefe de ese Departamento, Estación Mapocho, el día 1.o de Diciembre próximo, a las 15 horas.

Solicítanse propuestas públicas para la construcción de un Pabellón de Boleterías en el hall de la Estación Mapocho.

Las propuestas se presentarán y abrirán en la Oficina del Jefe del Departamento de la Vía y Obras, el 22 del presente mes, a las 15 horas.

Bases y antecedentes en la Sección Edificios de ese Departamento, diariamente de 14 a 15 horas.

Para presentarse a estas propuestas, no se necesita estar inscrito en el Registro de Contratistas de la Empresa.

SERVICIO DE VERANO DE COMBINACIONES ENTRE ALAMEDA Y PUERTO MONTT.—MODIFICACION DEL OMNIBUS N.o 14, ENTRE TALCA Y ALAMEDA Y DE TRENES DE LOS RAMALES DE LARRAIN ALCALDE, LAS CABRAS Y DOÑIHUE

A partir del Lunes 22 del actual se establecerá el servicio de combinaciones entre Alameda y Puerto Montt y vice-versa por el tren directo Nos. 19-20 entre Alameda y Temuco en combinación con el ómnibus Nos. 3-4 entre Temuco y Puerto Montt.

Los itinerarios y días de carrera del tren Nos. 19-20 serán los siguientes:

COMBINACION AL SUR.—(LUNES Y VIERNES)

Directo N.o 19 — Lunes y Viernes

Estaciones		Horas	OBSERVACIONES
Alameda	Sale	17.10	Se detiene, además en San nardo, Molina, San Javier, lauquén, San Carlos, General San Rosendo, Renaico, Púa y Lautaro.
Rancagua	Llega	18.43	
S. Fernando	Llega	19.49	
Curicó	Llega	20.46	
Talca	Llega	22.00	
Linares	Llega	23.08	
Parral	Llega	23.52	

MARTES Y SABADOS

Estaciones		Horas	OBSERVACIONES
Chillán	Llega	1.04	Combina con N.o 3 a Puerto Montt.
Victoria	Llega	6.07	
Temuco	Llega	7.22	

OMNIBUS N.o 3

Estaciones		Horas	OBSERVACIONES
Temuco	Sale	7.40	Este tren se detiene en todas las estaciones de su recorrido.
Valdivia	Llega	11.45	
Osorno	Llega	14.19	
Puerto Varas	Llega	16.54	
Puerto Montt	Llega	17.47	

COMBINACION DEL SUR — (MARTES Y SABADOS)

OMNIBUS N.o 4

Estaciones		Horas	OBSERVACIONES
Puerto Montt	Sale	9.20	Este tren se detiene en las estaciones de su recorrido. La salida de Valdivia es ómnibus N.o 5, que combina tilhue con el N.o 4.
Puerto Varas	Sale	10.16	
Osorno	Sale	13.20	
Valdivia	Sale	15.30	
Temuco	Llega	19.47	

DIRECTO N.o 20

Estaciones		Horas	OBSERVACIONES
Temuco	Sale	20.10	Se detiene, además, en San Rosendo, General Cruz, lauquén, Rengo y Hospital.
Victoria	Sale	21.46	
Collipulli	Sale	22.42	
Renaico	Sale	23.31	

MIERCOLES Y DOMINGOS

Estaciones		Horas
Chillán	Sale	[illegible]
Parral	Sale	3.52
Linares	Sale	4.38
Talca	Sale	5.37
Curicó	Sale	6.50
San Fernando	Sale	7.50
Rancagua	Sale	9.00
Alameda	Llega	10.42

Se llama la atención del público a que el tren N.o 19 no correrá diariamente en la Segunda Zona, como en el Verano pasado, sino únicamente los Lunes y Viernes.

SERVICIO DE COCHES DORMITORIOS

En todas las carreras de estas combinaciones correrá un coche dormitorio entre Alameda y Valdivia y otro entre Alameda y Puerto Montt y vice-versa.

Con este motivo se suspenderá el servicio de coches dormitorios al Sur de Temuco por el nocturno Nos. 17-18. Este tren llevará únicamente dormitorios a Temuco y a Concepción.

SERVICIO DE COCHES COMEDORES

La combinación al Sur tendrá servicios de coches comedor entre Alameda y Talca y entre Temuco y Puerto Varas. La combinación del Sur tendrá este mismo servicio entre Puerto Varas y Victoria y entre Talca y Alameda.

Mayores datos respecto de este servicio de combinaciones al Sur pueden solicitarse en la Oficina de Informaciones de la Empresa, Huérfanos 1153.

MODIFICACION DEL OMNIBUS N.o 14 ENTRE TALCA Y ALAMEDA

Desde el Lunes 22 del actual, el ómnibus N.o 14, que sale de Talca a las 5.35, para llegar a Alameda a las 12.00, modificará su itinerario en la forma siguiente:

OMNIBUS N.o 14 — DIARIO

Estaciones		Hora	OBSERVACIONES
Talca	Sale	6.00	Se detiene en todas las estaciones de su recorrido.
Curicó	Sale	7.27	
San Fernando	Sale	8.44	
Rancagua	Sale	10.16	
Alameda	Llega	12.31	

MODIFICACION DEL OMNIBUS N.o 34 DE ALCONES A SAN FERNANDO

Este tren que parte actualmente de Alcones, a las 5.48 tendrá el itinerario siguiente:

Omnibus N.o 34, diario. Sale Alcones, 6.10; llega San Fernando, Combina con el ómnibus N.o 14 que llega a Alameda, a las 12.31.

MODIFICACION DEL OMNIBUS Nos. 30-31 DE LAS CABRAS A PELEQUEN Y SAN FERNANDO

Este tren, que sale actualmente de Las Cabras a las 7.05, quedará con el horario siguiente:

Omnibus Nos. 30-31, diario. Sale Las Cabras a las 7.40; llega a Pelequén 8.50. Combina con el ómnibus N.o 14, que llega a Alameda a las 12.31. Sale Pelequén 9.10. Llega a San Fernando 9.35.

MODIFICACION DEL MIXTO N.o 192 DE DOÑIHUE A RANCAGUA

El itinerario de este tren, que parte actualmente de Doñihue a las 8.30, se modificará como sigue:

Mixto N.o 192, diario. Sale Doñihue, 9.00; llega Rancagua, Combina con el ómnibus N.o 14, que llega a Alameda a las 12.31 y con los ómnibus Nos. 9 a Larraín Alcalde y 8 a Chillán.

EL DIRECTOR GENERAL.

NO SE AFLIJA

Ud. por los calores. Puede atenuarlos en gran parte, reemplazando su sombrero de paño por el elegante pajizo

THE ROSENBLITT HAT

que lo encontrará a precios irrisorios en la

FABRICA NACIONAL DE GORRAS Y SOMBREROS
DELICIAS 2636, FRENTE A LIBERTAD
O EN LAS SUCURSALES SOMBRERERIAS ROSENBLITT

DELICIAS 2818
Entre Bascuñán y San Alfonso
SAN DIEGO 1140
Pasado Av. Matta

PUENTE 616
Casi esq. de Santo Domingo
SAN DIEGO 2007
Al llegar a Franklin

NAHUM ROSENBLITT.

ASIGNACION DE PESOS PARA LAS CARRERAS DEL PROXIMO DOMINGO EN AMBOS HIPODROMOS

CLUB HIPICO

Premio ORGULLOSO.—1,400 metros.—De remate.—Para caballos nacidos en Chile que se rematen por $ 6,000.—Peso: 56 kilos.—Descargo de 3 kilos por cada $ 1,000 menos en el avalúo.—Recargo de 3 kilos a los ganadores desde el 15 de Agosto de 1926.—Inscripción: $ 35.—Premio: $ 3,500 al 1.o

	57	Landrú	54
Alnero	57	Payador	54
Facchino	57	Hyrcanie	53
Libélula	57	Serenísima	53
Matorral	56	Curilafquén	52
Danger	56	Casual	50
El Clarín	56	El Buin	50
Mochuelo	56	Palinco	50
Acun Cahuen	55	Flor de Amor	48
Lantenac	55		
Le Nabab	55		

Premio ORAN.—1,400 metros. —Para 3 años, nacidos en Chile, que no hayan ganado.—Peso: 56 kilos.—Inscripción: $ 45.—Premio: $ 4,500 al 1.o

Tom Mix	56	El Clarín	56
Nickel Neck	56	Vilana	54
Bol d'Or	56	Trigésima 1.a	54
Newton	56	Vigésima 7.a	54
Pinado	56	La Riviera	54
Toronto	56		

Premio ORO.—1,400 metros.—Para 3 años, nacidos en Chile, que no hayan ganado.—Peso: 56 kilos.—Inscripción: $ 45.—Premio: $ 4,500 al 1.o

Mazarino	56	Montmartre	56
Tronchero	56	Agua Real	54
Calibán	56	Circasiana	54
Don Berto	56	Lockerbie	54
Mentu Fe	56	Magdala	54
Ford	55		

Premio VELOCIDAD.—1,100 metros.—Para 3 años y más nacidos en el país.—Peso: 3 años, 52 kilos; 4 años y más, 57 kilos.—Recargo de 3 kilos por cada premio clásico ganado desde el 15 de Agosto de 1926.—Descargo de 3 kilos a los que no hayan ganado un premio de $ 5,000 o mayor.—Inscripción: $ 50.—Ratificación: $ 50 el Lunes, antes de la carrera.—Premio: $ 10,000 al 1.o

Minué	59	Ismenia	50
Madrigal	57	Desaforado	49
Najerilla	52	Noche Triste	47

Premio ONCON.—1,600 metros.—Para ganadores en el Club Hípico y que no hayan ganado más de 20 mil pesos.—Handicap. — El top weight no excederá de 62 kilos. —Inscripción: $ 35.—Premio: $ 3,500 al 1.o

Luxor	58	Le Nabab	48
Morokil	55	Meesidor	48
El Diez	54	Inmortal	47
El Trece	53	Nitchevo	47
Vancouver	52	Jalea	45
Palestro	51	Signorino	45
Facchino	50	Lolotte	44
Ordenador	50	Trianón	43
Chichita	49	La Pinguina	40
Bacton Lad	48	Pura Clase	40

Premio STEEPLECHASE DE PRIMAVERA.—4,400 metros m|m.—Para caballos de 4 años y más.—Handicap.—Inscripción: $ 40.—Premio: $ 4,000 al 1.o

Lenine	73	Pircún	62
Pillullo	73	Smart	61
Polvillo	67	Ugombo	61
Tiradente	66	Bromuro	59

Premio OLD BOY.—2,500 metros.—Para ganadores.—Handicap.—Inscripción: $ 50.—Premio: $ 5,000 al 1.o

Garete	58	La Décima	48
Bandazo	57	Antu Chen	47
Guau	57	Perval	47
Pilot	50		

Premio OROZCO.—1,400 metros.—Para todo caballo ganador de $ 1,000 o más.—Handicap.— Inscripción: 40 pesos.—Premio: $ 4,000 al 1.o

Descartado, Vagual, Picazón, Mucha Pena, Foguista, Almanzor, Metrenquil, Obsequio, Straggler, Pallsandra, Náufrago, Azpeitia, Libélula, ¿Quién es?, Kolipí, Mistigris, Palestro, Serenísima, Landrú, Zapatilla, Matorral, Morokil, Villapín y Jenaro.

HIPODROMO CHILE

Premio SANTA FE. — 1,400 metros.

G. Blanca	58	Casual	53
Señora	56	Gondolero	53
Mataslete	55	Interview	53
P. quois pas?.	55	M. de oro	52
Baldwin	54	Regalada	52
Chanta	54	Gran Paliza	51
Harding	54		

Premio SAN BERNARDO. — 1,400 metros.

Lacierva	61	Putsuranka	49
Rapide	56	Bellatrixe	48
Zadorija	55	Belatrixe	48
Comaire	54	Old Chap	48
Odioso	54	Por si acaso	47
Tunca	53	Menudita	46
Keysol	52		

Premio SANTA RITA. — 1,400 metros.

One Step	61	Rastra	50
Limasol	55	Turumba	49
Maravedí	53	Zumacal	49
Simplicimus	53	Idria	48
Calabazo	52	Brial	46
Olvidado	52	Vigésima	45
Knave	51	Ravachol	44
Intuición	50		

Premio SAN PEDRO. — 1,500 metros.

Náufrago	65	Glenluce	48
Descartado	62	Lantenac	48
Kelso	58	Facchino	47
Parcala	56	Ja Já	47
Chevrolet	55	Acun Cahuen	46
Villapín	55	M. Vescera	46
Insecto	51	Pichardín	44
Perval	51	Knave	40
G. Prim	50	Obsequio II	40
Lady Ada	49	Odioso	40
Payador	49		

Premio SAN CLEMENTE. — 900 metros.

Facuo	65	Trifulca	47
Allemby	60	Tronador	46
Nelumbo	56	Corita	45
Jornalero	53	Querella	45
Dulce	52	Naphta	44
Galeno	52	Kamarad	43
Marga	51		

Premio SAN RAMON. — 900 metros.

Bat	58	Agua Verde	50
Rosca	57	Pichincha	49
Fuñingue	55	Latria	48
Carraca	54	Kabezon	46
Mundana	54	Por Merced	45
Flautín	53	Crueldad	44
Clarilla	52	Papirusa	42
Jest	51	Volupté	42

Premio SAN JUAN. — 900 metros.

Carta Blanca	58	ues, sí,sí	46
Calabazo	56	Amorosa	49
Mag	55	Quinola	49
Morza	54	Le Bouquet	48
Sunna	54	Vigésima	48
Rafaelita	53	Ken	42
Podgoritza	51	raguilla	40
Brizna	50		

Una linterna portatil muy conveniente

para cualquier propósito

Son fabricadas en diversos estilos y tamaños, incluyendo cuatro estilos enfocables. Estas proyectan una luz brillante y potente sobre distancias da 300, 400, 800, y 1000 hasta 1500 piés.

EVEREADY

Linternas y Baterías

duran más

222

AMERICAN EVEREADY WORKS
30 East 42nd St., Nueva York, N. Y., E. U. A.

El nuevo modelo de Radiola 28, desafía a cualquier receptor de radiotelefonía que se haya hecho hasta hoy día, en competencia de funcionamiento, belleza, sensibilidad, alcance y economía.
Si usted ha probado todos los demás receptores y con ninguno ha quedado contento, pruebe la Radiola 28, como último recurso.
No le fallará.

DISTRIBUIDORES:

CASA EDISON

BOLSA DE COMERCIO

MOVIMIENTO

La plaza se mostró activa en su movimiento y floja y de baja en los precios.

Se anotaron conformes en diversas papeles mineros, algunos industriales y un Banco cuyo lote y precio se detallan en los boletines de las ruedas publicados a continuación.

El valor de lo adjudicado en bonos ascendió a 658,000 nominales.

SUBIERON

Mineras

Kumurana, de 1 a 1 1|4.
Onix, de 8 a 8 1|2.
Salvador, de 2 a 2 1|2.

Industriales

Elec. Ind., de 49 a 49 1|2.
Gas, de 54 1|4 a 55.
Papeles y Cart., de 149 a 150.

BAJARON

Bonos

Caja 8 1|2, de 94 a 93 7|8.
Hip., 7-1, de 89 a 88.
Hip., 81, de 93 7|8 a 93 1|4.

Mineras

Cerro Gde., de 40 a 38 3|4.
Disputada, de 16 1|2 a 16 1|4.
Minera, de 17 a 16 7|8.
Morococala, de 39 1|8 a 38 1|4.
Onix, de 7 3|4 a 7 1|2.
Oploca, de 117 1|4 a 116.
Patiño, de 252 a 249.
Tocopilla, de 78 a 77.

Salitreras

Lautaro Port., de 135 a 134.
Lautaro Nom., de 130 a 129.

Petrolíferas

Rafaelitas, de 0.[illegible] 0.70

Industriales

Telégrafo, de 41 a 40.

OPERACIONES EFECTUADAS AYER

1.a rueda

17000 Caja 8-1, 97 3|4.
337000 Caja 8 1|2, 93 7|8.
35000 Caja 7-1, P. H., 89.
46000 Hip. 8-1, 93 3|4.
20000 Hip. 8-1, 93 7|8.
32000 Hip. 8-1, 93 3|4.
44000 Hip. 8-1, 93 1|2.
17 Gas, 55.
23 Gas, 55.
100 Bco. Chile, 200 1|4.
200 Disputada, Nov. 25, 16 1|2.
100 Morococala, Nov. 25, 38 1|2
200 Morococala, Dic. 9, 38 1|2.
100 Morococala, Dic. 9, 38 3|4.
200 Morococala, Nov. [illegible] 38 1|2.
100 Patiño, Nov. 25, 248.
300 Patiño, Dic. 9, 248.
100 Patiño, Dic. 9, 2,8 1|2.
100 Patiño, Dic. 9, 248.
700 Cerro Gde., Nov. 25, 39.
400 Oruro, Nov. 25, 28.
100 Tocopilla, Dic. 9, 77 1|2.

2.a rueda

40000 Caja 81, 97 1|2.
73000 Caja 71, 90.
4000 Caja 71, 89 3|4.
1000 Hip. 71, 88.
9000 Hip. 81, 93 1|4.
50 Bco. Chile 200.
200 Cervecerías, 53.
300 Salvador, 2 1|4.
100 Papeles y Cart., 150.
5 Gas, 55 1|2.
500 Kelluani, 4 1|2.
500 Mineras, Nov. 25, 16 7|8.
300 Disputadas, Nov. 25, 16 1|4.
100 Tocopilla, Nov. 25, 77.
300 Tocopilla, Dic. 9, 77 1|4.
300 Tocopilla, Nov. 25, 77.
300 Morococala, Dic. 9, 38 1|4.
1500 Morococala, Nov. 25, 38.
200 Morococala, Dic. 9, 38.
300 Patiño, Dic. 9, [illegible]

OPERACIOENES EFECTUADAS EN VALPARAISO

1.a rueda

300 Cervecerías, Nov. 25, 53.
100000 Caja 8 1|2, 93 1|2.
800 Colquiri, Dic. 9, 6 1|2.
100 Gatico, Nov. 25, [illegible]
500 S. Vicente, Dic. 9, 15.
800 Rafaelitas, 0.70.
2000 £ 39.58.

CAMBIO

Vendedor 39.58.
Comprador, 39.56.

2.a rueda

500 Ocuri, Dic. 9, 8 1|2.
50 Telégrafo, 40.
900 Kumurana, Nov. 25, 1 1|4.
100 Colquiri, Dic. 9, 6 1|4.
1000 Caja 8 1|2, 93 1|2.
300 Mineras, Nov. 25, 17 1|8.
1000 Caja 81, 97.

CAMBIO

Vendedor 39.60.
Comprador 39.58.

CAMBIO

TIPO DE VENDEDOR

COMERCIAL . . . . $ 39.59
1 PESO PAPEL VALE. 6 1|16
£ POR DOLARES. . . 485 3|16

BANCO LONDRES Y AMERICA DEL SUD LTD.

(Antes Banco de Londres y Rio de la Plata Ldo.)

Cambio sobre el Exterior

PLAZA	90 D. V.	Vista
Londres	39.70	40.20
Paris	27 1|4	27 1|2
Amberes		1.15 3|4
Nueva York		8.29
España		[illegible].25 1|2
Italia		0.33 1|2
Brasil		40.20
Uruguay		8.44
Argentina		3.38
Holanda		3.32
Suiza		1.60
Siria		40.20
Portugal		Id.
Panamá		Id.
Perú		Id.

Cotizaciones de metales

Cablegrama oficial sobre cotización de los metales correspondientes a hoy:

Estaño: £ 313.10.0. Subió 2.10.0.
Cobre Standard: 57.12.6. Bajó 0.2.6.
Plata: d 25 1|4.
Estaño: 302.5.0. Subió 0.15.0.
Cobre Standard: 58.10.0. Bajó 0.2.6.

¡SI QUIERE FUMAR CALIDAD
POR 30 cts.
PIDA "PIERROT"
SI PREFIERE CANTIDAD
fume otras marcas

PRECIOS DE COMPRADOR O VENDEDOR AL TERMINAR LAS RUEDAS

TITULO	COMPRADOR		VENDEDOR	
	Cantid.	Precio	Cantid.	Precio
BONOS				
Caja 8-1			42000	97¾
Caja 8-1|2	50000	93⅝	70000	93⅞
Caja 7-1	35000	90		
Hip. 8-1	10000	93¼		
Priv. Dic. 8	7000	80		
Electr. Ind. £	100	35½		
Garant. 8			16000	24
BANCOS				
Chile	100	200	100	200¼
Hip. de Chile	27	620		
Nacional	100	68		
Volcán			40	170
Concepción			100	85
MINERAS				
Aconcagua Nov. 25			200	7
Carolina Dic. 9			200	6
Colquiri Nov. 25	200	6	200	6¼
C. Grande id.	200	38½	400	38¾
Dichas	100	0.90		
Disputada Dic. 9	100	16	100	16¼
Higuera id.			200	2¾
Kumurana id.	1000	1		
Kelluani id.	400	4¼	500	4¾
Kala Uyu id.	500	16⅝	200	17
Morococala id.	500	38	100	38½
Oruro Nov. 25	100	28	200	82½
Onix id.	100	5	100	7½
Oploca id.	100	115	100	116¼
Patiño id.	200	246	200	247
Santo Cristo	800	1¼	800	1½
Salvador Dic. 9	500	2⅜		
Tocopilla id.	100	77	100	77½

TITULO	COMPRADOR		VENDEDOR	
	Cantid.	Precio	Cantid.	Precio
SALITRERAS				
Lautaro al Port.	100	132	100	134
Id. nominal			40	130
GANADERAS				
Fuego			200	155
Gente	36	48		
Rupanco	500	24	100	28
INDUSTRIALES				
Gas	6	55	114	55
Feria Izquierdo	150	90		
Funicular	150	19	100	20
Tattersall			50	105
C. Melón	100	45	100	46
Electr. Ind.	26	49½		
Paños Tomé	100	35	100	38
Cervecerías	400	53		
Tabacos	100	80		
Papeles y Cartones			150	150
Electr. Ord.			100	8
Globo	30	72		
Viñas			100	26
SEGUROS				
Unión Chilena	12	600	20	700
VARIOS				
Club Hípico	1	7500	1	8000
CIERRE A LAS 4.30 P. M.				
Cambio				
Morococala Dic. 9		38¼		
Cerro Nov. 25		38¼		
Salvador tran. Dic. 9		2½		
Patiño id.		249		
Oploca id.				116

REMATE DE FRUTOS DEL PAIS

EFECTUADO EN LA FERIA DE PRODUCTOS AGRICOLAS DE URETA Y CIA., SUCESORES DE EMETERIO URETA C.—LOCAL: DELICIAS 3410, TELEFONO 42 (ESTACION). OFICINA: BANDERA 98, TELEFONO 995 (CENTRAL).—CASILLA 1340

Transacciones verificadas el Lunes 15 de Noviembre de 1926:

Afrecho, los 100 kilos:
103 Sacos, A. C., $ 14.80.
20 Sacos, V. M., $ 14.50.
100 Sacos K. B. y Cía., 13.
635 Sacos, V. P., 12.60.

Almendras: los 100 kilos:
1 Cajón J. E. M., 72.

Carbón espino, el saco:
25 Sacos, Hdas., P. P. 18.80.
50 Sacos Hdas., P. y P., 18.20.
50 Sacos Z. Hnos., 17.40.
40 Sacos J. D., 15.50.
120 Sacos F. E. B., 14.50.

Carbón Algarrobo, el saco:
94 Sacos J. L. L., 15.

Cebada, los 100 kilos:
1 Saco chico, J. I. C., 4.40.
1 Saco inglesa, G. R., 22.50.
118 Sacos del país, G. E., $ 22.
14 Sacos del país, agr., G. R., 19.50.
38 Sacos del país, G. E., 19.
1 Sacos inglesa, agr., G. R., 19.
13 Sacos del país, J. F., $ 19.
33 Sacos granzas, R. O. 13.
7 Sacos granzas, C. I., 3.40.

Curagüilla en rama, los 100 kilos:
34 Atados, H. E., 40.

Frejoles, los 100 kilos:
3 Sacos burros, J. I. A., $ 83.
6 Sacos bayos, R. S., 82.
4 Sacos burros, S. Z., 82.
33 Sacos burros, C. y M., 82.
3 Sacos coscorrones, S. Z., $ 80.50.
2 Sacos bayos, S. Z., 80.
10 Sacos burros, L. L. C., 80.
20 Sacos burros, B. M., 78.
10 Sacos burros, A. L. A., 78.
4 Sacos burros, Com., S. C., 77.
20 Sacos burros, B. M., 76.50.
20 Sacos coscorrones, E. Hnos., 75.
27 Sacos bayos, A. V. G. H., 75.
5 Sacos araucanos, J. S., 55.50.
70 Sacos triguitos, J. L. S. $ 40.
20 Sacos triguitos, E. C. L., 40.
15 Sacos conchos J. Z., 10.

Garbanzos, los 100 kilos:
5 Sacos, L. F., 70.

Granzas trigo: los 100 kilos:
38 Sacos blanco M. R. G., 21.
37 Sacos blanco, M. R. G., 14.
50 Sacos blanco, M. R. G., 4.

Harina segunda, el saco:
22 Sacos J. B., 8.

Leña, la carga:
12 Cargas eucaliptus, J. J. A., 47.
34 Cargas eucaliptus, T. C., 36.
126 Cargas eucaliptus, 1.a y 2.a, V. B., $ 29.
62 Cargas blanca, 1.o y 8.o., L. J., $ 26.
100 Cargas, espino, 3.o, M. C. M., 6.

Leña, el saco:
20 Sacos blanca, P. M., $ 5.20.
122 Sacos blanca, Hda., La P., 5.
6 Sacos chicos, Mda., La P., 4.
2 Sacos chicos, Hda. La P., 4.
2 Sacos espino, B. L., 4.

Luche, los 100 kilos:
10 Sacos P. R., 138.

Maíz, los 100 kilos:
39 Sacos amarillo, J. T. C., 25.50.
25 Sacos amarillo, R. M. C., 25.
22 Sacos amarillo, M. V., 25.
5 Sacos amarillo, D. D., 25.
49 Sacos amarillo, M. V., 24.50.
20 Sacos amarillos, I. Sch., 24.50.
26 Sacos amarillos, E. Y., [illegible]
18 Sacos amarillo, L. R. M., 23.50.
34 Sacos blanco, curagua, L. R. S., $ 23.
10 Sacos colorados, A. y R., 22.
25 Sacos colorado, A. y R., 21.50.
20 Sacos colorado, E. Hnos., 21.
35 Sacos blanco, D. G. H., 20.
114 Sacos Eureka, D. G. H., 20.
13 Sacos amarillo, apol., D. G. H., $ 16.
11 Sacos Eureka, Azum., D. G. H., $ 12.50.

Nueces, los 100 kilos:
15 Sacos C. P. Z., $ 30.
13 Sacos R. V., 20.

Paja, la coliza:
400 Colizas, capotillo, G. A., $ 1.45.
99 Colisas, larga, F. H. C., 1.20.
96 Colisas larga, F. H. C., 1.15.
100 Colisas capotillo, R. P. O., 1.

Papas, los 100 kilos:
114 Sacos amarillas B., y V., 20.
4 Sacos amarillas, J. I. A., 20.
6 Sacos amarillas, J. G., 15.
12 Sacos amarillas, W. H. y Cía., 12.
4 Sacos amarillas, C. R., 8.

Pasto, los 100 kilos:
108 Fardos, 2.o corte, C. P., 9.80.
100 Colisas, 1.er corte, B. V., 8.20.
163 Fardos 1.er corte, T. A., 6.
100 Colisas 1.er corte, T. y D., 6.
100 Colisas 1.er corte, J. E., 6.
100 Colisas, 1.er corte, P. N. L., 6.
200 Colisas 1.er corte, G. A., 5.20.
100 Colisas 1.er corte, N. C., 5.
130 Colisas 1.er corte, G. A., 5.
400 Colisas 1.er corte, G. T., 5.
78 Colisas 1.er corte, R. P. O., 4.
50 Colisas en rama, T. y D., 3.60.

Sal, los 100 kilos:
3 Sacos primera, N. O., 15.
17 Sacos segunda, N. O., 14.

Trigo, los 100 kilos:
25 Sacos blanco, B. $ 55.50.
18 Sacos blanco, A. V. H., 55.50.
5 Sacos candeal, fallo, F. T., 40.
25 Sacos centeno, J. A., 20.

Quesos, los 46 kilos netos:
139 kilos Requínoa, A. C. V., 102.
236 Kilos Santa Lucía, J. A. C., $ 93.
64 Kilos Curacaví, R. V. S., 92.
227 Kilos imitación Santiago, R. S., $ 90.
164 Kilos Bulnes, A. A., 88.
540 Kilos Buin, L. L., 87.
141 Kilos Tinguiririca, R. O. 87.
402 Kilos Santa Teresa, A. M. O., $ 87.
538 Kilos Lo Bustamante, J. B., 87.
847 Kilos Buin, L. L., 85.
307 Kilos Campolindo, L. S. O., 83.
162 Kilos Graneros, D. V. A., 80.
160 Kilos Malloa, D. B. L., 80.
67 Kilos Tinguiririca, R. O., 80.
274 Kilos Santiago, F. T. H. N., 80.
286 Kilos Retiro, P. I. V., 80.
332 Kilos Melipilla, R. L., 80.
302 Kilos Chillehue, F. A. C. C., 80.
670 Kilos Lolenco, D. B., 80.
566 Kilos Lo Bustamante, M. Q. de B., 80.
328 Kilos Melipilla, R. L., 79.
516 Kilos Melipilla, R. L., 75.
275 Kilos Graneros, A. C. V., 70.
154 Kilos Puangue, L. E. C., 70.
294 Kilos Cheddar, J. C. Z., 65.
457 Kilos hinchados, I. V., 61.
68 Kilos duros, R. S., 60.
45 Kilos hinchados, L. A., 50.
54 Kilos partidos, D. E. C., 50.
20 Partidos, R. O. 50.
272 Kilos Santiago, R. S., 40.
262 Kilos hinchados, R. S., 37 (37).
86 Kilos partidos, R. S., 30.
57 Kilos hinchados, E. G., 20.

Mantequilla, los 46 kilos netos:
47 Kilos Negrete L. E. I., 250.
43 Kilos Hda. de Cachagua, $ 240.
15 Kilos Cunaco, J. F. V. C., 240.
68 Kilos Rayado, C. A., 240.
46 Kilos Colina, Soc., P. V., 240.
28 Kilos Monte, Aguila. N. M. R., $ 240.
17 Kilos, Chacayal, F. L., 238.
50 Kilos Buin, E. M., 230.
40 Kilos Paine, A. A., 230.
89 Kilos Colina, Sociedad P. V., 230.
16 Kilos Los Lagos E. A., 230.
4 Kilos Cherquenco, R. G., 230.
36 Kilos Negrete L. E. I., 230.
149 Kilos Ligua, E. D. R., 230.
20 Kilos Bull N. E., 224.
75 Kilos General López P. N. M. L., $ 220.
22 Kilo Cunaco V. Hnos., 220.
83 Kilos Llanquihue, O. Sch., 220.
14 Kilos General Cruz S. R. de B., $ 220.
82 Kilos Angol, L. C. A., 220.
25 Kilos Puerto Varas, C. J., 220.
75 Kilos Marruecos, M. M. C., 215.
131 Kilos La Unión C. S. D., 212.
82 Kilos La Unión C. S. D., 212.
33 Kilos Los Lagos, C. A., 210.
80 Kilos Puerto Varas, C. J., 210.
8 Rosario S. P. P., 210.
52 Kilos Graneros, D. V. A., 210.
6 Kilos Bulnes A. A., 210.
54 Kilos Santiago, F. M., 206.
24 Kilos Puerto Varas, J. T., 204.
9 Kilos Quinta R. S., 200.
181 Kilos Puerto Varas C., Sch., 200.
45 Kilos Río Negro, A. W., 200.
20 Kilos San Javier, J. M., 200.
114 Kilos Caracol, B. y J., 200.
50 Kilos Santiago, P. Hnos., 200.
19 Kilos Rancagua, M. y A., 200.
27 Kilos Yumbel, R. T., 200.
64 Kilos La Primavera, G. A., 190.
15 Kilos, Río Negro, L. L., 190.
57 Kilos Santiago, I. V., 180.
14 Kilos, rancia, J. F. V. C., 180.
33 Kilos rancia, P. N. L., 150.

NOTA. — Los precios publicados en esta lista son con envase excepto queso y mantequilla. Remate los Lunes y Jueves, de 1.30 a 6 P. M. La carga por carros completos debe dirigirse al Desvío Gandarillas a Alameda y por sobornal a esta Estación solamente. Boletos a casilla 1340.

RAIMUNDO URETA E.,
Gerente.

LANA MERINO

Compro de hebra larga, por grandes partidas. Ofertas por escrito, acompañando muestras.

JORGE HORMANN
Banco Anglo. — Casilla 541

SOCIEDAD NACIONAL DE BUQUES Y MADERAS

PRECIO EN SANTIAGO DE MADERA Y MATERIAL DE CONSTRUCCIONES

Carmonileum, pintura especial para madera, litro, $ 2.40.

Roble pellín. — De 4 y media a 5 varas, el pie cuadrado 32 centavos.

Roble Pellín. — De 5 a 6 varas el pie cuadrado, a 35 centavos.

Roble Pellín. — De 6 a 7 metros, el pie cuadrado a 42 centavos.

Poste redondo, para cierro, de roble, cada uno, $ 1.60.

Rodrigones, para viña, de roble, cada uno 55 centavos.

Raulí en bruto, de 1.a clase, la pulgada, $ 6.80.

Lingue en bruto, de 1 a 2 clases, la pulgada, $ 6.50.

Laurel en bruto, de 1 a 2 clases, la pulgada, $ 4.30.

Raulí en bruto, de 3.a clase, la pulgada, $ 3.80.

Lingue en bruto, de 3.a clase, la pulgada, $ 4.

Laurel en bruto, de 2.a clase, la pulgada, $ 3.20.

Pino Oregón, hasta 6 y 12 pulgadas, hasta 32 id. el pie 95 centavos.

Pino Oregón, hasta 8 por 8 pulgadas hasta 32 id., el pie 93 centavos.

Pino Araucaria, hasta 6 por 66 pulgadas, hasta 30 id. el pie 50 centavos.

Pino Araucaria, mayor de pie cuadrado, 50 centavos.

Tablas de álamo, de media por 65 a 6 pulgadas la pieza en bruto a un peso.

Tablas de álamo, de 3|4 por 6 a 7 pulgadas, la pieza en bruto $ 1.60.

Tablas de álamo de 1 por 7 pulgadas, la pieza en bruto, $ 2.40.

Tapas de 4 pulgadas, la carga 3 piezas, $ 5.

Tapas de 3|4, la carga, 8 piezas, $ 6.

Tejuelas, raulí, de 4 a 5 y 6 pulgadas, el paquete, (1.30 mt. 2), 7 pesos 50 centavos.

Cemento Mons, barril $ 37.50.

Pintura, de Oisina, de agua, el kilo, $ 3.50.

NOTICIAS DE INTERES COMERCIAL

EXISTENCIA VISIBLE DE CEREALES EN ESTADOS UNIDOS Y CANADA

Las existencias visibles de trigo en Estados Unidos y Canadá ascendieron en la semana terminada el 6 del actual a 3.456,630 toneladas contra 3.342,573 en la penúltima semana, y 2.281,405 en igual período del año pasado.

En cuanto a las existencias visibles del maíz, alcanzaban en igual período a 668,859 toneladas contra 565,375 en la penúltima, y 55,424 en idéntico período del año anterior.

Las existencias visibles de avena ascendían a 787,119 toneladas, contra 786,045 en la precedente y 994,189 en igual período de 1925.

RENDIMIENTO DE LAS COSECHAS EN ESTADOS UNIDOS

Noviembre 1926

Maíz	68.430,290
Lino	477,000

Octubre 1926

Trigo prim.	5.796,795
Maíz	68.074,680
Lino	495,319
Avena	18.608,230

Noviembre 1925

Maíz	78.829,209
Lino	567,255

La condición de las cosechas la siguiente:

Octubre 1926

Lino	72.4 o|o
Avena	64.7 o|o

Feria Eduardo Rodríguez y Cía.

EXPOSICION ESQUINA DE ANTOFAGASTA. — REMATES LOS MARTES Y VIERNES. — OFICINA: HUERFANOS 1260. — CASILLA 3654 TELEFONO 1081.

Precios corrientes de la Feria de Animales del Martes 15 de Noviembre de 1926:

Terneros:
De pie, gordos, 50 a 140.
De 1 año, 90 a 180.

Novillos:
De 1 1|2 años, mestizos, 105 a 170.
De 2 años, 220 a 340.
De 3 años, 300 a 440.

Vaquillas:
De 1 1|2 año, 100 a 200.
De 2 años, 120 a 210.
De 3 años, 150 a 240.

Vacas:
Flacas, 150 a 200.
A media gordura, 280 a 380.
Gordas, 400 a 700.
Paridas, mestizas, 400 a 1,300
Toros, 350 a 1,400.

Bueyes:
Flacos, 300 a 400.
A media gordura, 450 a 600.
Gordos 560 a 780.
De trabajo, 450 a 650.

Varios:
Corderos, 36 a 54.
Yeguas, 60 a 900.
Caballos, 50 a 800.
Mulas, 180 a 300.

VENTAS AL PESO

Vacas, 0.98 a 1.26.
Bueyes, 1.01 a 1.23.
Novillos, 1.03 a 1.21.
Torunos, 0.96 a 1.06.

FERIA SANTA ROSA

OFICINA SANTA ROSA 2250.—ESTACION SAN DIEGO.—TELEFONO SAN MIGUEL 17

Precio corrientes del remate efectuado el 16 de Noviembre de 1926:

VENTAS AL PESO

CERDOS

2 con 736 kilos, a $ 1.80
2 con 184 kilos, a 1.79
10 con 1198 kilos, a 1.79
1 con 194 kilos, a 1.79
4 con 506 kilos, a 1.77
10 con 1058 kilos, a 1.76
1 con 172 kilos, a 1.75
2 con 178 kilos, a 1.74
5 con 692 kilos, a 1.72
1 con 108 kilos, a 1.72
10 con 908 kilos, a 1.71
2 con 186 kilos, a 1.70
10 con 1322 kilos, a 1.70
4 con 326 kilos, a 1.68
6 con 480 kilos, a 1.68
10 con 1096 kilos, a 1.67
1 con 80 kilos, a 1.65
10 con 1116 kilos, a 1.64
2 con 118 kilos, a 1.50
2 con 100 kilos, a 1.48

LANARES

55 corderos, a $ 49 cada uno
60 corderos, a $ 49 cada uno

Admirable Curación

Un año sufrí dolores reumáticos insoportables no pudiendo hacer mis trabajos. De tantos médicos que vi y remedios que tomé sin aliviarme perdí la esperanza de sanar. Una miga me recomendó el famoso ungüento "Hygromus". M. R. consiguiendo sorprendente mejoría, pues con 15 fricciones desapareció el dolor y la hinchazón del brazo por completo.— Señora Romilde B. de Alvarado, Valparaíso, Zenteno 14.

Venta: GREVE, Ahumada 246, Daube y Boticas principales.

Bases: Resina elemi oleum Pini. I. O.

MATADERO PUBLICO

Los corrales de este establecimiento encerraron ayer el siguiente ganado para la venta de hoy:

Ganado mayor		Ganado menor	
Bueyes	54	Corderos	1091
Novillos	238	Cerdos	110
Vacas	87	Cabros	—
Q. vivos	45	Terneros	45
Id. en vara	18		
		Total	1246
Total	442		

PRECIOS DE LAS CARNES POR KILOS

Ayer se fijó el siguiente precio para la venta de hoy:

Carne de buey, 1.a	1.80	a	1.85
Id. de 2.a	1.60	a	1.70
Id. de 3.a	1.00	a	1.59
Carne de novillo, 1.a	1.80	a	1.85
Id. de 2.a	1.60	a	1.70
Id. de 3.a	1.00	a	1.50
Carne de vaca, 1.a	1.80	a	1.90
Id. de 2.a	1.60	a	1.70
Id. de 3.a	1.00	a	1.50
Carne de cordero, 1.a	2.00	a	2.10
Id. de 2.a	1.70	a	1.90
Id. de 3.a	1.20	a	1.60
Carne de oveja, 1.a	1.60	a	1.80
Id. de 2.a	1.20	a	1.40
Id. de 3.a	0.60	a	1.00
Carne de cerdo, 1.a	2.00	a	2.20
Id. de 2.a	1.70	a	1.90
Id. de 3.a	1.20	a	1.60
Grasa en rama	1.40		
Sebo de ovejuno	1.00		
Cuero de buey	1.60		
Cuero de novillo	1.60		
Cuero de vaca	1.70		
Cuero de ternero	3.00		
Cuero de ovejuno	30.00	a	140

pesos la docena.

Viña POMAIRE

DE

Guillermo Barros Jara

Ofrece sus vinos en chuicos y embotellados a los siguientes precios:

En chuicos de 17 litros

Pinot	$ 17.—
Blanco Semillón	19.—

En damajuanas de 10 litros

Pinot	$ 10.—
Blanco Semillón	11.—

En damajuanas de 5 litros

Pinot	$ 6.—
Blanco Semillón	7.—

Embotellados

Pinot, docena	$ 12.—
Blanco Semillón	14.40
Pinot Especial	21.60
Blanco Especial	24.—

DISTRIBUIDORES

Rosales Hnos.—Teléfono 69, Los Leones.—BURATOVICH Y CIA. Monjitas N.o 837. — Teléfono Inglés 2321

AGENTES GENERALES

SOCIEDAD ANONIMA JAHUEL

COPIAPO 752 — TELEFONO 273, MATADERO

OFERTAS VENTAJOSAS

Tenemos

CASAS Y QUINTAS

que pueden adquirirse inmediatamente, dando poquísimo al contado, resto

GRANDES FACILIDADES

PORMENORES:

Cordovez y Cía. Limitada

MONEDA 1015 - TELEF. 1454
CASILLA 1710

18—N

Propuestas de Leña

El Miércoles 1.o de Diciembre próximo, a las 4 P. M., se recibirán propuestas por 17,460 quintales métricos de leña de eucaliptus de primera calidad, para proveer a los Establecimientos de Beneficencia durante 1927. Pueden ofrecerse también leñas de otras clases. Pago al contado. Bases en esta Oficina.

Central de Compras de la Junta de Beneficencia de Santiago — Monjitas 695

Los ferroviarios argentinos se ausentan hoy de Santiago

Por el tren de la mañana de hoy se dirigen a Valparaíso, para seguir después a Los Andes, en donde tomarán la combinación que los ha de llevar a su Patria, los delegados ferroviarios argentinos que vinieron a participar en la celebración de la "Fiesta del Riel", celebrada oficialmente en Valdivia.

Acompaña a la delegación argentina, que la componen el Presidente de "La Fraternidad", señor Firpo y el secretario, señor Fidel de Salvo, los miembros del Directorio General de la Federación "Santiago Watt", quienes los depedirá en Los Andes.

Durante el día de ayer, esta delegación visitó la Maestranza de los Ferrocarriles de San Bernardo, recorriendo detenidamente sus diversas reparticiones.

En la tarde, los ferrovarios argentinos pasaron a despedirse de S. E. el Presidente de la República, del Ministro de Vías y Obras y del Director General de los Ferrocarriles.

También pasaron a nuestra imprenta a despedirse de la Dirección de "La Nación" circunstancia que aprovecharon para dejar constancia de su reconocimiento por la forma como este diario contribuyó al éxito de su jira.

Antes de retirarse nos expresaron sus deseos de que "La Nación", sea portavoz de su cordial despedida a los ferroviarios chilenos, como también de sus agradecimientos por las atenciones de que fueron objeto.

Escuela Nocturna Nicolás Palacios del Congreso Social Obrero

El Sábado próximo 20 de Noviembre se llevará a cabo la valada y baile que la comisión de fiestas de la Sociedad Artesanos la Unión, ha ofrecido al Congreso Social Obrero a beneficio de su escuela.

Se invita de una manera especial a todas las instituciones obreras y en especial a los vecinos del barrio.

Local: Sociedad Artesanos de la Unión a las 9 P. M.

SOCIEDAD UNION DE LOS TIPOGRAFOS. — El Sábado próximo se efectuará la gran velada artística que ha organizado el Cuadro Gutemberg, en la que pondrá en escena la aplaudida obra de Nicanor de la Sotta, titulada: "El sueño de un Vaquero".

Conocidos artistas tomarán parte en esta velada.

—Cítase para hoy a las P. M. a la comisión de fiestas.

Los ferroviarios solicitan la reposición de dos obreros

Una delegación formada por dirigentes de las diversas organizaciones ferroviarias, dependientes de la Confederación y presidida por el Secretario General del Consejo Ejecutivo, se entrevistó con el Director General de los Ferrocarriles, para pedirle la reposición de los obreros Peñaloza y Mella, salidos de la Empresa últimamente.

Formaban esta comisión las siguientes personas:

Secretario General del Consejo Ejecutivo, Santiago Ramírez A.

Tesorero del Consejo Ejecutivo, Juan Pinto Núñez.

Representante de la Cuarta Zona, Luis Vega Vega.

Representante de la Red Norte, Adon Mella.

Tesorero del Consejo Local Gremial de Santiago, Jerónimo Quezada.

Secretario General Gremio Mecánicos y Rev. de Patio Sur, (Alameda), C. Pérez.

Secretario de Prensa del Consejo Local Gremial de Santiago, Carlos Mora A.

Gustavo Contreras, miembro del Comité de Propaganda de la Confederación.

Liberto Padilla González, por la Federación de Empleados a Jornal de Transportes.

Manuel Núñez, Secretario de Actas del Gremio de Pintores, Patio Sur.

Secretario General, Tesorero y Secretario de Actas del Gremio de Pintores de San Bernardo.

Vicente Bravo,, por la Federación de Empleados a Jornal de Transportes.

Lorenzo Pañaloza, ex-Secretario General del Germio de Caldereros, de San Bernardo.

Secretario General del Consejo Local Gremial de Santiago, Rómulo Sepúlveda.

Secretario General del Carpinteros, Patio Sur, Ju González.

Secretrio General del Gr Vías y Obras, Leopoldo F dez.

Subsecretario General del sejo Local Gremial de Sa Daniel Montecinos.

Delegado del Gremio de res de San Bernardo al Conse cal, Carlos Bustamante.

Secretario de Actas del Gr de Caldereros, de San Ber Juvenal Ortiz.

Tesorero del Gremio de C reros de San Bernardo, Juan vena.

Por el Gremio de Armadur San Bernardo, Subtesorero, Fernández y Roberto Silva, bro del Directorio.

Tesorero Gremio Pintores tio Sur, Sofanor de la Fuen

Delegado de la Federació Empleados a Jornal de Tra tes, Angel González.

REUNIONES SOCIALES

Unión de Albañiles y Ayudantes en Resistencia (adherida a la F. O. de Ch.)—Cita a reunión general para mañana Miércoles a las 6 1|2, en Lord Cochrane 943.

Sociedad Mutual de Comerciantes.—Cita a sesión de directorio en el nuevo local, Merced esquina Plaza de Armas (Galería San Carlos N.o 9).

Sociedad 18 de Setiembre.—Cita a junta general para el Domingo, a las 3 P. M.

Congreso Social Obrero.—Cita a sesión extraordinaria para hoy a las 9 P. M., a fin de tratar una nota sobre la aley 4054, y un proyecto sobre alimentación nacional.

Círculo Diego Portales de la Unión Nacional.—A junta general para hoy en el local y hora de costumbre.

Consejo de Alimentación Nacional.—Para oír la cuenta de varias comisiones e imponerse de la correspondencia, el Consejo ha citado para esta noche a las 8.30 a todos los delegados.

Unión Industrial del Cuero (Sección Curtidores).—Cita a todos los curtidores para hoy a las 7.30 P. M. en Natanlel 1057.

Centro Familiar La Juventud.—Cita a junta general extraordinaria para hoy a las 9.30 P. M., en su local, San Diego 1290.

Centro Bogotá.—A junta general hoy a las 9 en punto, en Rogelio Ugarte 1185.

Comité nacional contra la ley 4054.—Cita a sesión para hoy a las 8 1|2 y hace presente a todos los directorios de organismos obreros que está de acuerdo en luchar por la derogación de la ley que se les invita, especialmente para discutir la posición que se adoptará ante la situación creada por la aplicación de la ley. Local: Bandera 542.

Sociedad Unión Dueños de Talleres de Calzado.—Cita a junta general hoy a las 8 P. M., en Castro 589.

La Ley 4054 será discutida en la Unión de Peluqueros

Se encuentra pendiente en el seno de la Comisión de Estudios Sociales de la Unión de Peluqueros, el informe que sobre la ley de seguro obligatorio debe evacuar a fin de que el Directorio adopte un acuerdo definitivo con respecto a su aplicación.

Con el objeto de llegar a una conclusión sobre esta ley social, el presidente señor Juan M. Contreras, nos pide recomendar a los miembros de esta comisión, señores Pablo Espinoza, Alfredo Herrera, Arturo Rojas y Samuel Sepúlveda, su puntual asistencia para mañana, a las 9.30, en el local social, Tarapacá 721.

También se tratará un proyecto sobre creación de una "caja de previsión económica" para los socios, la que estaría llamada a prestar a éstos importantísimos servicios.

Otros asuntos de carácter interno completan la tabla de materias a tratar.

FIESTAS SOCIALES

Centro Familiar "La Juventud". —En conmemoración de su primer aniversario, realizará el Domingo próximo un paseo campestre a Lo Vial.

Se encarece a los socios pasen a retirar sus tarjetas.

Salón Teatro I. W. W. — El Domingo 21, a las 7 P. M., el cuadro artístico "Máximo Gorki", pondrá en escena la comedia titulada "El hombre que sonríe".

—El cuadro cita a ensayo para hoy a las 9.

La celebración del aniversario de la Universal

General es el entusiasmo que se nota entre los miembros de esta sociedad por asistir el próximo Sábado al local social al desarrollo del programa que se ha confeccionado para conmemorar el 23 aniversario de existencia social.

El Domingo 21, en la tarde, se servirá un lunch campestre en la quinta de la calle Nueva de Matte esquina de Fermín Vivaceta.

Se nos pide hacer presente que para la velada artística y baile social del próximo Sábado, se han distribuído invitaciones especiales, sin las cuales no se permitirá la entrada al local de la fiesta. Una buena orquesta y jazz-band amenizarán la velada.

—Hoy Miércoles, a las 8.30 P. M., reunión del Directorio para tomar los últimos acuerdos de las fiestas en celebración del aniversario recomendándose la asistencia.

Motor a Vapor
MARCA
"RUSTON PROCTOR"
6 HP.
con muy poco uso vende a precio de liquidación:
FUNDICION GRAJALES
CALLE GRAJALES N.o 2548

UN OBSEQUIO DE
Artefactos Eléctricos
HACE LA
CIA. DE TRACCION Y ALUMBRADO DE SANTIAGO
Vea el Concurso de Combinaciones de la
REVISTA
DON FAUSTO

Para Adelgazar
sin perjudicar la salud. Para combatir la GORDURA y la OBESIDAD, tome usted diariamente dos píldoras de
OXIDOTHIRINE
PARIS
Base: Glándula Tiroide.

CALERAS "QUILAPAN"
ESTACION POLONIA — SAN FERNANDO
La mejor cal para abono y construcciones
La más barata por su precio y ubicación
DESPACHOS RAPIDOS
Pedidos a
LIVIO ROJAS A.
Bandera N.o 345 - Tel. N.o 4228
Casilla 1739 — Santiago

Jabón de Tocador "COPIHUE"
(M. R.)
da abundante espuma y exquisita fragancia.

No sea porfiado, señor
Usted sufre de calor únicamente porque quiere. Lo que usted debe llevar es un pajizo marca
THE ROSENBLITT HAT
Es económico, elegante y durable.
FABRICA NACIONAL DE GORRAS Y SOMBREROS
DELICIAS 2636, FRENTE A LIBERTAD
O SUS SUCURSALES, SOMBRERERIAS ROSENBLITT
DELICIAS 2818
Entre Bascuñán y San Alfonso
SAN DIEGO 1140
Pasado Avenida Matta
PUENTE 616
Casi esq. de Santo Domingo
SAN DIEGO 2007
Al llegar a Franklin
NAHUM ROSENBLITT.

La Auto-Sugestión

Y LOS ESPLENDIDOS EXITOS OBTENIDOS POR EL
"Método para triunfar en la vida"
del Profesor R. TEPPER

La extraordinaria acogida que ha tenido y tiene este Curso por Correspondencia, tanto en el país como en el extranjero, en vista de los grandes resultados que con ella se alcanzan, es la mejor recomendación acerca de sus beneficios.— Obra científica, de alta utilidad e interés para personas sanas y enfermas, que no debe faltar en ningún hogar.

Este curso es una obra completa, producto de largos años de estudio y práctica en la enseñanza de las verdades psíquicas, en la cual se dice la última palabra en materia de investigaciones de esta naturaleza. El profesor enseña en ella cómo todos nosotros podemos aprovecharnos de las enormes fuerzas espirituales que poseemos, en beneficio de nuestra salud y del éxito en las diversas actividades de la vida. En muchas personas la energía mental permanece dormida, sin que ellas se den cuenta de su inapreciable valor para vencer en la lucha diaria, y esta energía es la que el profesor Tepper, merced al aprendizaje práctico de las lecciones de su curso, pone en movimiento en la personalidad íntima del alumno para que éste la emplee como un factor principal en orden a su desenvolvimiento en la existencia.

No se trata — como pudiera creerse — de algo que tenga que ver con la magia o con el ilusionismo, sino que todo su curso descansa sobre una base eminentemente científica. No hay en él charlatanería ni mistificación: son realidades puramente científicas, al alcance de cualquiera persona que se proponga conseguirlas, mediante el estudio ordenado y perseverante de sus lecciones.

Los estudios psíquicos y los ejercicios correspondientes, son de una gran utilidad, tanto para los jóvenes como para las personas de edad, de ambos sexos. Ellos redundan en beneficio directo de la constitución física y psíquica de quien los sigue.

En la parte física se adquiere una salud completa, pues se mantiene el cuerpo pletórico de vigor y vida, y se goza de la juventud por largos años, aunque los iniciados en estos conocimientos sean víctimas de achaques seniles.

Respecto a las cualidades psíquicas, se desarrollan de manera progresiva — hasta ser definitivas —la energía, la voluntad, la memoria, la inteligencia.

Por medio de la auto-sugestión, el individuo, lenta pero seguramente, en virtud de un incesante proceso mental y orgánico que se opera en él, logra poseer esta maravilla: el dominio de sí mismo. Gracias a esta facultad milagrosa,—y, sin embargo, existente en todas las personas — se salva de los naufragios materiales y morales y se ve libre de los peligros que traen consigo la ignorancia, los achaques, las pasiones y los vicios.

El descuido del cultivo constante y armónico de estos agentes espirituales, significa nada menos que desperdiciar fuerzas benéficas que Dios ha puesto al alcance de nuestras manos, descuido que es la única causa de las derrotas morales y materiales del hombre corriente: se deben a la falta absoluta del conocimiento del mecanismo con que obran nuestras fuerzas interiores, cuya potencia es admirable y decisiva en nuestra vida.

El "Método para triunfar en la vida", está escrito en un lenguaje sencillo, claro y ameno, sin tecnicismos de ninguna especie, de modo que su comprensión y aprendizaje son perfectos para cualquier alumno. Quien lee y practica la primera lección, siente con vehemencia el deseo de lleg segunda, deseo que se aumen medida que se aprecia el y la utilidad de esta enseñan

El curso del profesor Tepp que ha hecho estudios espec de esta índole en Europa — so que debieran seguir todo personas que anhelan ver dos sus esfuerzos con una victoria en las diferentes des de la lucha diaria, est niendo un éxito asombroso,

Innumerables los jóvenes y nos que practican sus lecci tanto del país como del extra ro, de donde recibe el profe incontables cartas de gratitud parte de sus discípulos por el menso bien que les hace con enseñanza.

Expresión de Gratitud al Profesor Tepper por los éxitos obtenidos

PARA NO CANSAR A NUESTROS LECTORES, NOS LIMITAREMOS AHORA SOLO A DAR ALGUNAS COPIAS DE LAS INNUMERABLES CARTAS QUE DICHO PROFESOR HA RECIBIDO ULTIMAMENTE.

SAN BERNARDO.— Del señor Jorge Zilo R.—Casilla 101.— Lo he practicado. En honor de la verdad y para alivio de los pacientes, puedo afirmar que no hay nada más admirable, no hay nada más eficiente ni que produzca mejores y más maravillosos resultados, que su sistema de Auto-Sugestión. Salud, ánimo, alegría, valor, actividad asombrosa; en una palabra, todas las ventajas de un organismo sano y de una alma saturada de las fuerzas vitales. Puedo declarar, con toda la veracidad de mi alma agradecida, que, después de Dios, lo que me ha devuelto la salud, la alegría, la fuerza, el coraje y todos los efectos de una salud completa, ha sido el sistema del Prof. Tepper.

Me inclino reverente ante él, como un homenaje a su ciencia y a la versación experimental y profunda de las ciencias psíquicas que posee.

SANTA JUANA.— Del señor Alberto Sandoval M.— He leído con atención el curso "Método para triunfar en la vida", "Auto-Sugestión", y he seguido practicando las lecciones que más me han agradado, con un resultado que no me hará arrepentir de haber ingresado al curso en referencia.

No deseo extenderme en largas consideraciones al respecto; solamente manifestar a usted mis agradecimientos por el bien inapreciable que me ha proporcionado mediante las proyecciones de las ideas de su ciencia psicológica.

Ojalá los conocimientos a que hago alusión, se extiendan a todos los rincones de este país, y con ello se habrá hecho un servicio de inestimable valor a las personas que deseen ensanchar sus horizontes intelectuales.

DE SANTIAGO. — Del señor Aurelio González, Agustinas 1907. —Distinguido profesor: Me es una gran satisfacción manifestar a usted los resultados obtenidos por medio de sus lecciones. Principiando a luchar en el comercio, donde las circunstancias actuales ofrecen tantas dificultades, he sabido traer al terreno la cosecha de sus enseñanzas, orientando a mi espíritu que sigue con precisión el camino del triunfo.

..DE CURICO.—Del señor Rafael Fernández, Argomedo 319.— Con su sistema de Auto-Sugestión por correspondencia, ha proporcionado a mi mujer una mejoría absoluta, pues los ataques de histerismo que con frecuencia le sobrevenían, han desaparecido por completo.

DE ANTOFAGASTA.—Del señor Manuel Rojas M., Of. Alianza, —He seguido fielmente todas las instrucciones que se ha servido darme, notando que, al practicarlas, me he sentido grandemente aliviado de la afección al corazón de que padecía, como igualmente de los dolores reumáticos, contando hoy día con salud y éxito en mis trabajos. Le soy eternamente agradecido por su valioso estudio.

DE TEMUCO.— Del señor Armando Thomas.— Jamás pudo usted idear una denominación más justa a su método de Auto-Sugestión, pues quien sigue fielmente sus consejos, camina directamente hacia el éxito de sus empresas, sean ellas de carácter mental o material. Desde las primeras lecciones pude constatar un profundo cambio en lo que respecta a mis actividades psíquicas. En mi espíritu la reminiscencia de los recuerdos se efectúa con florecient̲e rapidez y claridad; mi voluntad se fortifica progresivamente; el éxito en todas mis empresas es manifiesto, desconociendo en absoluto el fracaso; tengo gran confianza en mí Mi excelente salud física y espiritual me proporciona una vida feliz Hacen, además, recomendable su método la sencillez con que se halla expuesta la materia, el hecho de tener base altamente científica y el ínfimo costo del curso, lo que significa un máximum de beneficio con un mínimum de desembolso.

DE SEWELL.—Del señor J. Valenzuela P.— Seguí con toda escrupulosidad todos los ejercicios que indican las lecciones y puedo decir con satisfacción que me siento un nuevo hombre. Mi mente está despejada y siento deslizarse en medio de la mayor armonía las horas de mi trabajo, y mi salud se siente inquebrantable. Lo autorizo para que haga de la presente el uso que crea conveniente, para que mi testimonio, unido al de otros que han tenido la felicidad de seguir su curso de auto-sugestión, puedan influir en el ánimo de los que desconocen esta ciencia y los hagan decidirse a seguir su curso, para bien de ellos mismos y de sus semejantes.

DE ANTOFAGASTA.— Del señor Guillermo Graif F., Casilla 344 — Estoy muy satisfecho con los resultados obtenidos con su curso "Método para triunfar en la vida". No vacilaré en recomendarlo como el mejor bienestar para el futuro y como el mejor régimen de vida.

DE BUENOS AIRES.—Del señor Fernando Bartchis M., Corrientes 302.— Profundamente reconocido por sus valiosas instrucciones; he tenido la gran satisfacción de nacer en gran parte a vida nueva. Muchas de mis debilidades y defectos morales han sido suprimidos, además, mis antiguas afecciones físicas han desaparecido. Acepte mis agradecimientos por todo el bien que me ha hecho.

PROFESOR R. TEPPER

Director del Instituto de Ciencias Psíquicas, Santiago (Chile)

DE VALPARAISO.—Del señor Rodolfo Burgos V., Casilla 4389. —Sufría de depresión nerviosa y mala digestión desde quince años a la fecha, más o menos, y mediante su Método con instrucciones tan claras y precisas, he sanado sin drogas de ninguna especie. En el orden moral, tengo más confianza, más aplomo, más fe en mí mismo, desde que conozco cómo deben atraerse la felicidad, la salud y el bienestar. Si todos en Chile siguieran sus estudios, desdeñando escepticismos y prejuicios, la vida sería más próspera y no echaríamos a nadie la culpa de nuestras desgracias.

DE SANTIAGO.— Del señor Juan A. Acuña F., San Antonio 645.— Estimo oportuno hacer notorios mis agradecimientos por el éxito alcanzado con su enseñanza. Pues veo con sumo agrado cómo se han venido desarrollando mi fe, confianza, voluntad, energía, valor y decisión en mis actos. Merced a la claridad y comprensión a toda prueba de su curso de Auto-sugestión,

Mi gratitud queda eternamente comprometida con usted por sus valiosas lecciones.

Lo autorizo, pues, con el mayor agrado para que con esta carta haga usted públicos mis agradecimientos.

REP. DE BOLIVIA.—Del señor J. Calderón O., Cochabamba, Cerro Grande.— Estoy plenamente convencido de los benéficos resultados que se alcanzan con su enseñanza. Como una prueba de ello, me siento otro hombre, en carácter, en firmeza y en todo en general, como también tengo buenos éxitos comerciales, adquiridos gracias a su método.

DE SANTIAGO. —De la señora María G. de Tanner, Irarrázaval 2374.— Siento una inmensa gratitud hacia usted y bendigo la hora en que me decidí a tomar sus lecciones. Después de practicarlas, mi salud ha experimentado un cambio sorprendente: me siento curada de todos mis males. Considero una lástima que su sistema no sea conocido por todas las personas que padecen de enfermedades aparentemente incurables, pero que, con sus enseñanzas, son tan fáciles de extirpar.

DE VALPARAISO.—Del señor Jorge Ortiz Fernández, a bordo "Almirante Latorre".— No puede imaginarse lo feliz que me encuentro ahora que estoy estudiando su curso de Auto-sugestión del cual he obtenido resultados asombrosos a pesar del poco tiempo que hace.

He seguido con todo orden las indicaciones de su importante curso y ahora puedo decir con orgullo que me siento un nuevo hombre. Mi mente está despejada; mi voluntad es más fuerte y también mi salud en general ha aumentado en forma satisfactoria.

DE SANTIAGO.— Del señor Carlos Benavente V., Baquedano 648.— Hoy me encuentro sano de mi organismo el que no había podido curar con drogas, lo que puedo atestiguar con un examen médico. Todo esto lo he conseguido mediante las aplicaciones de su gran método. He desarrollado enormemente condiciones magnéticas llegando a cura rribles molestias en algunas sonas de mi confianza.

DE OVALLE.— Del señor ceto Herrera. Ariztía, Inde dencia 152.— Estimo su de un valor real y que tod sona que desee dedicarse tudio de las ciencias psí debe empezar por él, que l para en forma maravillosa consecuencia, le evita el vo desgaste mental por fa método adecuado. Todas las sonas débiles de carácter, mistas, que todo lo ven rodead enfermedades, peligros y ase zas, deben estudiar su "Método ra triunfar en la vida", rápidamente desaparecer prejuicios y comprenderán la sa de los males que los azota ellos mismos.

DE CATEMU.— Del señor colás Oñate, Las Varillas. Deseo manifestarle a usted ramente que, a pesar de muy poco tiempo que estoy ticando fielmente sus ejercicios comendados, he obtenido un co éxito muy especialmente referente a salud, dominio y guridad en mí mismo. Me tengo sin mayor esfuerzo que antes me era "imprescind e igualmente ejecuto lo que tes me era imposible.

DE SAN BERNARDO.— Del señor Juan Saavedra C., cabo músico Escuela de Aplicación Infantería.— En nombre de mi finito agradecimiento, y con la más absoluta sinceridad, a Ud. el resultado tan bril que he obtenido con sus lecci de Auto-sugestión. Me encont ba enfermo, desde hace más o nos seis años. Sufría de gra dolores articulares y afecciones corazón, a pesar de que me bían atendido varios médicos, cuales me tenían en riguroso tamiento. Me era imposible der encontrar mejoría. Esta fermedad me mantenía sufri de una constante y angustiosa dicardia, por lo cual me enco ba completamente desmorali y tan sólo esperaba la mu En tan angustioso estado cuando me recomendaron su ciones de Auto-sugestión. Hoy toy completamente transform gracias a ellas. No dejaré instante de recomendárselas a amigos.

CURSO POR CORRESPONDENCIA. — APRENDIZAJE FACIL Y RAPIDO. — EXITO GARANTIZADO
Pídanse Prospectos: CASILLA 2891. — Consultas: CATEDRAL 2036, de 2 a 5 P. M.

AVISOS ECONOMICOS

1.—Avisos judiciales

POSESION EFECTIVA.— POR REsolución del Segundo Juzgado Civil de este departamento, dictada el 2 del presente, se ha concedido la posesión efectiva de la herencia testada de doña Atractiva Concha de Maturana a sus hijos legítimos doña Ester Maturana de Echavarría y don Alejandro Maturana Concha. —El Secretario. N-24

CAPELLANIA.—POR EL TERCER Juzgado Civil se ha denunciado por los herederos de doña Georgina Sánchez de Balbontín la capellanía de cincuenta mil pesos fundada por don Claudio Sánchez y vacante por fallecimiento de la referida señora Sánchez de Balbontín.—El Secretario. N-25

POR AUTO DE FECHA 12 DEL presente, expedido por el señor Juez del 1.o Juzgado Civil, se ha declarado en quiebra al comerciante de esta plaza don Luis Fouillioux, Se ha nombrado síndico provisorio al abogado don Nicanor Elgueta, y se fijó para la la primera junta el 10 de Diciembre próximo a las diez y media de la mañana. — El Secretario. 18-N

CONCURSO VOLUNTARIO.— POR resolución de fecha 4 de Noviembre en curso, del señor Juez del Quinto Juzgado Civil de Mayor Cuantía, ha sido declarado en concurso voluntario don Juan Sáez Ruiz. Se nombró síndico provisional a don Roberto Meneses Villarreal, designándose el día 20 de Diciembre próximo, a las 10 A. M. para que tenga lugar la primera Junta de acreedores.—Santiago, 12 de Noviembre de 1926.—El Secretario. N-18

DECRETO 30 SETIEMBRE ULTImo, 2.o Juzgado Civil Santiago, concedió María Teresa y María Amalia Campos Fuenzalida, sin perjuicio derechos cónyuge sobreviviente, posesión efectiva herencia Teresa Fuenzalida de Campos. N-18

NOTIFICACION. — EN EL JUICIO que sigue Recart con Aránguiz y otros, 5.o Juzgado Civil, sobre desposeimiento, proceso 52617, por sentencia de 14 de Setiembre último que desecharon las excepciones reducidas mandándose seguir adelante la ejecución hasta hacer pago al acreedor del capital, intereses y costas, y se ha dispuesto notificar por tres avisos en "El Mercurio" y "La Nación", a don Alfredo Sanfuentes, Raúl Bercovich, Arturo Ramírez, Ruperto Ramírez, Virginio Castro, Benjamín García y Germán Yunge D. —El Secretario. N—18

NOTIFICACION: LA CAJA DE CREdito Hipotecario, representada por don Raúl Rencoret Donoso, según el poder que se acompaña, se presentó ante el Segundo Juzgado Civil de Mayor Cuantía de Santiago, expresando que por escrituras de 11 de Mayo y 1.o de Junio de 1921, otorgadas ante el Notario don Abraham del Río, doña Amelia Roger viuda de Cifuentes, don Ricardo y don Ernesto Cifuentes Roger se constituyeron deudores de la Caja Hipotecaria por la suma de $ 80,000, en letras del 8 o|o con 1 o|o, y que por escritura de división de deuda de 30 de Noviembre de 1922 ante el mismo Notario, se dividió sin novar la deuda anterior, asignándose $ 21,000 con garantía hipotecaria del lote 1.o del fundo "Calerías de Batuco" ubicado en el departamento de Santiago que tiene una superficie de 256 hectáreas y cuyos deslindes indica. El servicio de esta deuda se encuentra en atraso, adeudándose al presente $ 26,382.90 por saldo de la obligación y dividendos insolutos. Por sucesivas transferencias que se indican, el lote 1.o del fundo "Calerías de Batuco" pasó al dominio exclusivo de don Ernesto Cifuentes Roger, quien vendió la mitad a don Tage Bird, quedando en consecuencia los señores Cifuentes y Bird, como únicos condueños y por iguales partes del dicho lote 1.o En la necesidad de perseguir el pago de lo adeudado por capital, dividendos insolutos e intereses penales y hallándose la Caja Hipotecaria en el caso contemplado en el Art. 932 del Código de Procedimiento Civil, respecto de los derechos que en el predio tiene don Tage Bird, pide se le notifique a éste, de profesión industrial y cuyo domicilio ignora, para que en el término de diez días pague a la Caja los derechos en el predio hipotecado, bajo apercibimiento de derecho. En el primer otrosí se deja constancia de que firma la demanda para los efectos legales, el abogado don Eulogio Guzmán de la Fuente, Huérfanos 1210, y en el segundo, se autorice el uso de estampillas. El Juzgado con fecha 21 de Setiembre pasado, ordenó practicar la notificación solicitada en lo principal; tener presente y aceptar respectivamente el primer y segundo otrosí. Fijó en $ 4 el valor del papel sellado que deberá usarse en la causa, cuyo N.o es 44521. Se pidió notificación por avisos, a lo cual se accedió por resoluciones de 22 de Octubre y 10 de Noviembre de 1926, ordenando el Juzgado practicar la notificación a don Tage Bird por medio de avisos que se publicarán por tres veces en cada uno de los diarios "La Nación" y "El Mercurio" de esta ciudad y por una vez en el "Diario Oficial" redactados en extracto por el Secretario. Notifico, en consecuencia, a don Tage Bird las resoluciones a que me he referido.—Santiago, 10 de Noviembre de 1926.—Carlos Cruchaga, Secretario. 18-N

POR AUTO FECHA 29 DE OCTUbre último dictado por don Aureliano Quijada, árbitro que conoce de la partición de los bienes quedados al fallecimiento de don Ernesto Besoaín, se ha ordenado que se practique inventario solemne de dichos bienes el 30 del actual, a las 2 de la tarde, ante el notario don Eulogio Altamirano, en su oficina Tribunales de Justicia. Santiago, 16 de Noviembre de 1926. 26-N

APERTURA DE SUCESION.—ANte el compromisario don Aureliano Quijada, se encuentra abierta la sucesión de don Ernesto Besoaín. 17-N

2.—Arboles, plantas y semillas (Compra y Venta)

ALMACENES DE SEMILLAS, Mirandé 717, recibieron inmenso surtido Petunias gigantes, verbenas, jardines Spencer, gloximias, monstruosas, claveles americanos, Raygrass, trébol enano, Consulte precios.

3. — Automóviles, afines y accesorios. (Compra, venta y composturas).

CAMIONES DE REPARTO "FORD" Repuestos legítimos Ford, Neumáticos diferentes marcas. Pedro Medina, Agente autorizado Ford. SAN DIEGO 1370

PANALES DE RAdiadores para todas marcas autos, góndolas, etc., marca Mac Kinnon Dash. El mejor fabricado en E. U. Agentes únicos: Fassler y Cía.. Composturas radiadores. Precios

YOR 5-A.

BESA y Cía. Ltda
DELICIAS 950
CAMIONES PARA CARGAS Y PASAJEROS, DESDE $12,800 PARA TODOS USOS É INDUSTRIAS

2,000 DESDE ESTA SUMA PODEmos ofrecer a Ud. automóviles de turismo en perfectas condiciones de marcha, visite nuestra sala y se convencerá. Escobar y Ebell. Delicias 1751. N—15

CARROCERIA SANTIAGO
CONSTRUYE CARROCERIAS PARA GONDOLAS Y CAMIONES FORD
PRECIOS INCOMPETIBLES
EJERCITO 724

SE VENDEN DOS GONDOLAS UNA Studebacker nueva y una Brockway con buen recorrido. Tratar: Mapocho 848. 21—N.

AUTOMOVIL SEDAN FORD FLAmante, especial para doctor, vendo de ocasión. Catedral 2872. N-18

CARROCERIA FORD OCASION, vendo. Madrid 1648. N-18

BROCKWAY FLAMANTE VENDO, recorrido Mapocho - Matadero y Diagonal. Tratar: Plaza Mapocho, Hotel América. N 17

CHEVROLET BABY, GRANDE, Sport, tengo que venderle al tiro por viaje. Vale $ 8,000 que ofrece. Verlo. Miguel Claro 50. N—18

RUEDAS CHICAS, FIERRO CON ejes y descansos para trocha, 72 centímetros. Compra: Moneda 1128. Antofagasta 2950. N—17

SE VENDE CAMION FORD CERRAdo, especial para carnicería. San Pablo 3749. N—17

VENDO GONDOLA, RECORRIDO Pila. Casilla 494. N—20

GONDOLA REPUBLIC, LINEA MAtadero y Diagonal, góndola Ford, línea Tropezón, vendo de ocasión con facilidades de pago, de 2 a 3. Mapocho 1198. N—20

AUTOMOVILES MUY BUENOS, DIferentes tipos, permuta por sitios, propiedades, anticipa dinero sobre consignaciones. San Antonio 816. 19N

CAMION FORD, CARROCERIA Nueva, motor garantido, 2,500. Independencia 2075. 17-N

VENDO FORD MODELO 25, POCO uso, de ocasión. Verlo, Independencia 618, de 6 a 11 A. M. 17—N.

$ 5,000 CHASSIS DOS TONELADAS, facilidades. Santa Rosa 555. 17—N.

REGIA OCASION: AHORRE $ 4,000. Véndese góndola Ford perfecto estado o cámbiole camión o mercaderías. Matucana 641. 17N

AUTOMOVIL ANSALDO, ULTIMO modelo, cinco asientos, poco uso, véndese con grandes facilidades pago. Fábrica de Sombreros Cintolesi. Av. Augusto Matte 480. Comuna de Yungay. N-19

AUTOCAMION CARGA DOS TONEladas, vendo barato. Delicias 2474. N-18

AUTOMOVIL LANCIA TURISMO, 7 asientos, perfecto estado, vendo de ocasión. Verlo y tratar: Garage Central, Rosas 1464. N-21

GONDOLA FORD, PERFECTO ESTado, vendo barato. Delicias 2474. N-18

NECESITAMOS URGENTE AUTOmóviles modernos tipo turismo, para satisfacer los pedidos de nuestra clientela, negocios rápidos. Escobar & Ebell. Delicias 1751. N-27

VENDO CAMION REPUBLIC PAra carga 2 1|2 toneladas, en perfecto estado. Tratar: Almirante Barroso N.o 716. N—17

DOS GONDOLAS FORD REALIZO, por no poder atender. Carmen 902. N—17

VENDO AUTO CAMION FORD nuevo mitad precio. Tratar Independencia 544. 17-N

AUTO CHASSIS STODDAR DAIton, completamente nuevo, motor sin igual, mucha resistencia. Conviene interesados verlos, que buscan bueno, barato. Regálase cuarta parte valor. San Antonio 816. N-18

AUTOBUS FORD VENDESE. SAN Luis de Francia 1393. N-19

$ 5,800 AUTO TURISMO, SIETE asientos, 6 cilindros, ruedas de alambre con repuestos completo. Neumáticos semi-nuevos. Parida eléctrica, estado de funcinamiento perfecto, carrocería y demás partes, vendo. Providencia N.o 1162. N-18

POR VIAJE EUROPA, VENDO CAmión 3 1|2 toneladas, poco uso, ver. Avenida Matta 905. N—21

1,650 PESOS, BUEN AUTOMOVIL Ford, turismo. Román Díaz 20.

GONDOLA BROCKWAY, RECORRIdo Alameda, véndese con facilidades. Unión Americana 451.

CAMION O CHASSIS FORD, COMpro con facilidades. San Diego 233. N—18

SITIOS
EN LA CALLE CIENFUEGOS A 40 METROS DE
ALAMEDA
SITIOS DE 16x20 — 8x18 — 12x16,
TRATAR EN
San Antonio 289

Sociedad Fábrica Nacional de Vidrios
AV. VICUÑA MACKENNA 1242
Necesita:
OPERARIAS Y MUCHACHOS.

ENGRANAJE MEDIA LUNA PAra dirección automóvil. Minerva, compro. Agustinas 721. 18—N

AUTOMOVIL PAIGE, ABIERTO, cinco asientos, cámbiolo por Sedan. Abono diferencia. Agustinas 1082-A 19—N

AUTOMOVIL FORD TURISMO MOdelo 1925, con patente y taxímetro recién colocado. Tenemos encargo de vender. Besa y Cía., Ltda. Delicias 950.

AUTOMOVIL FORD ULTIMO MOdelo, muy bien equipado, tenemos encargo de vender. Besa y Cía., Ltda. Delicias 950.

CARROCERIA DODGE CARROCEría Sedan, muy lujoso, estando en servicio activo recibió un choque. Tenemos encargo de venderlo a precio muy reducido en el estado en que se encuentra. Besa y Cía. Ltda. Delicias 950.

AUTO CHANDLER, CARROCERIA Roadster, en magníficas condiciones, con rueda de repuesto, neumáticos nuevos, recién pintados, realizo, por viaje Europa. Santa Rosa 777. 18-N

$ 3,000 ESPLENDIDA OCASION véndese auto cerrado europeo, con taxi, en perfectas condiciones. Bartolomé Vivar 826.

DODGE, COUPE, FLAMANTE. REAliza. Catedral 2158. 18-N

COMPRO PATENTE AUTO CARGA. Santa Rosa 1757. N-18

CAMION FORD EN BUEN ESTAdo vendo d e ocasión. Molina 556.

4.—Animales (Compra y venta)

VENDO DOS PERRAS PERDIGUEros. Avenida Rondizzoni 2060. N—18

VACA NUEVA CON TERNERO chico véndese. Marina de Gaete 830. N-18

PERRITA BULLDOG FINA, VENdese. Huérfanos 1815. N—18

GATOS ANGORA NUEVOS, VENdo. Dávila 828. N—18

VENDESE PERRA POLICIAL, también perrito. Marín 25. Casa 2. N—18

VENDO CIENTO TREINTA OVEJAS de primer parto, crías al pie, cerca de Santiago. Las Heras 1622. 20-N

VENDO VACA RECIEN PARIDA, muy buena lechera. San Martín 98.

VACAS CON TERNERO CHICO sobre doce litros compro. San Ignacio 229.

VENDO PAREJA LINDAS YEGUAS alazanas con cría. Víctor Manuel 1560. N—18

PERRO FINO POLICIAL NUEVO vendo. Catedral 3049, de 1 a 3.

5.—Alhajas, joyas, monedas, etc. (Compra y venta)

JOYERIA
LA ROYAL
ESTADO 56

ALO... ANDA A "LA ROYAL" seguro que te prestarán el máximum del dinero

NOVIOS: ARGOLLAS DE ORO DE 14 a 18 k., desde $ 30 par ofrece la Relojería Sportman. San Diego 780. 15-D

7.—Aves y pájaros. (Compra y venta)

COMPRO GALLINAS CLUECAS, pago buen precio. Gay 2536. 21-N.

SE VENDEN CANARIOS FINOS muy cantores y canarias, especial para cría. San Ignacio 1165. N—18

VENDO HUEVOS FINOS, REALIZO Leghorn, Rode Island, Wyandotte. Sta. Filomena 560 esquina Recoleta. 19-N

8.—Avisos varios.

LLAVES
TRABAJOS DE TORNO, MECANICA EN GENERAL
A. GRAF
SAN DIEGO 83

HELADOS ESPECIALES
REPARTE A DOMICILIO
LA ESTRELLA DE CHILE
DELICIAS 2489. TEL. 2429

OPTICA G. Tschumi — Estado, esquina Huérfanos: cristales bifocales. — Cristales Punktal Zeiss Precios moderados.

FABRICA NACIONAL DE JUGUEtes de Cartón "El León", de José González R., especialidad en muñecas y caballos. San Pablo 2157. N—19

SASTRERIA FRANCESA, MAES. SALON DE PEINADOS, ONDULAción $ 3; cortar melena $ 2. Abierto diariamente. Rosas 1018. N—18

DARLING RECOJA COMUNICAción importantísima, respuesta inmediata.

10.—Casas, departamentos y piezas amobladas.— (Ofrecidas y buscadas)

SE ARRIENDA CASITA NUEVA amoblada, estilo colonial, todo en espléndido estado. Verla de 2 a 5 P. M. Bellavista 0497. N-O

CABALLERO EXTRANJERO DEsea pieza amoblada sin pensión, inmediaciones Estadio Gath y Chaves. Los Leones. Dirigirse: Casilla 2179. Dic.—5

ARRIENDO PIEZA AMOBLADA balcón calle $ 75; otra chica adentro. San Francisco 454. N—20

ARRIENDASE DEPARTAMENTO amoblado, 4 piezas, independientes, con o sin pensión. Prat 22. 17-N

FAMILIA PROVINCIA NECESITA arrendar tres a cuatro piezas amobladas, preferencia cerca Quinta Normal. Dirigirse "Helecho". Correo Central. 19-N

CASA AMOBLADA UNA CUADRA Plaza Victoria. Todas comodidades, arriéndase temporada. Dirigirse: Casilla 603, Valparaíso. 18-N

SE ARRIENDAN CASAS AMOBLAdas y sin muebles, situación central. Bandera 131. Oficina 14.

11.—Casas, departamentos y piezas sin muebles. (Ofrecidas y buscadas)

Casas

$ 220, MATRIMONIO, ARRIENDA espléndidas casas recién terminadas, cuatro piezas. Coquimbo 1133. N—30

$ 130 ARRIENDASE CASITAS. Tratar: Copiapó 548 17-N

ARRIENDO CASA GALPON LUZ eléctrica, fuerza motriz. Andes 2732. 17-N

ARRIENDASE COMODA E HIGIEnica casa habitacin, a un paso del Parque Forestal. Mayores datos: Monjitas 341. 19N

$ 135, CASITAS UNICAS PARA gente decente, muy lindas, 3 piezas. Av. Infante 1436. Góndola Salvador, bajada Lautaro. N—29

CASA QUINTA CON GARAGE O entrada para auto, deseo arrendar, cualquier barrio cerca carros. Casilla 1032. N—17

FAMILIA PROVINCIA, NECESITA arrendar tres a cuatro piezas amobladas, preferencia cerca Quinta Normal. Dirigirse "Helecho". Correo Central. N—17

NECESITO ARRENDAR CASA hasta $ 500, mínimum 10 habitaciones, fuera servicios, prefiriendo barrio alto. Carmen 43. N-21

ARRIENDO CASITAS NUEVAS, $ 150, con luz. San Luis 1383. (Independencia). 17—N.

ARRIENDO MUY CENTRAL, CAsita independiente 4 piezas, para matrimonio u hombre solo. Miraflores 130. N-17

$ 420 ARRIENDASE CASA NUEva, baño instalado. Bellavista 0605. Tratar: Bellavista 0639. N 21

$ 460, ARRIENDO CASA 8 PIEZAS, hall, parrón, Nataniel 1034. N—18

ARRIENDO GORBEA 2174, CASA chica, 4 piezas, hall, servicios, un paso Echaurren. Tratar y llaves: Gorbea 2357. N—17

90, ARRIENDO CASITAS CALLE Opazo y Vivaceta, frente Sevilla. Tratar: Bezanilla 1451. N—17

$ 260, ESPLENDIDOS ALTOS seis piezas, fuera dependencias, gas y luz eléctrica. Delicias 3978. N—18

EXTRANJERO BUSCA CASA CHIca, moderna o departamento independiente con pieza baño, cerca Santa Lucía. C. C. Casilla 11-D. N—17

$ 530 ESPLENDIDA CASA VERGAra 425. 18N

BUEN ARRIENDO. — TRASPASO espléndido arriendo quinta con buen chalet, Avenida Manuel Montt. Tratar: directamente interesado. Agustinas 1148, oficina 16. 18-N

550 ARRIENDASE CASA NUEVA, moderna. Cumming 461. 20—N.

ARRIENDO BUENA CASA. FREIRE 687. 17—N.

ESPLENDIDA CASA - ESQUINA, con lindo jardín, garage, toilette, 6 grandes habitaciones fuera servicio, Sólo $ 300. Vicuña Mackenna 1795. 17—N.

$ 150 CENTRALISIMAS, ARTESAnos 885, frente a Puente, arriéndanse piezas amobladas con buena pensión. 18—N.

$ 120 ARRIENDO CASITAS FLAmantes, 2 piezas, cocina, baño, W. C., patio. Providencia 2149. 17-N

ARRIENDASE CASA, CUATRO HAbitaciones, servicio. Brasil 687. 18-N

$ 180 ARRIENDASE UNA CASITA en Rogelio Ugarte 1505. Tratar San Diego 636. 18-N

ARRIENDO CASA RECIEN REFACcionada, Blanco Encalada 2575. 18-N.

ESPLENDIDO SUBTERRANEO Y patio, en todo el centro. Arriendo. Tratar: Esmeralda 650. 17-N.

ARRIENDO COMODA CASA, CARmen 1395. Tratar, Victoria 519. 17—N.

CASA QUINTA AMOBLADA CERca de carros, necesito arrendar. Dirigirse J. V. Casilla 438. N—18

$ 400, ARRIENDASE CHALET, Av. Irarrázaval 308. Se exigen buenas referencias. N—18

140, CASITA CUATRO PIEZAS, gran patio. Bellavista. Tratar: Santo Domingo 1187. N—18

ARRIENDO CASA 7 PIEZAS JOfré 458. N—18

ARRIENDANSE DOS ESPLENDIdas casas nuevas, una altos, otra bajos. Santa Rosa 937. Tratar: Londres 65.

$ 225, ARRIENDO COMODA CASA en Avenida San Eugenio N.o 98, media cuadra de Irarrázaval. N—18

AVENIDA MANUEL MONTT (Providencia), arriéndase 1.o Diciembre, chalet, instalaciones, productiva quinta, dependencias. Datos: 1 a 6. Dieciocho 99. N—21

ARRIENDO ALTOS FLAMANTES en casa quinta: consta de once habitaciones fuera hall, galería, cuarto baño, etc. Prefiérese matrimonio extranjero. Tratar: Avenida Manuel Montt 1041. N—18

SE ARRIENDA COMODA CASA, Moneda 2160, entre Brasil y Fontecilla. Tratar en la misma casa. N—21

CASA GRANDE, BALCON A LA CAlle, baratísima, arriendo. Lira 925. N—18

$ 350, ALTOS FLAMANTES, arriendo siete piezas, servicios. Maestranza 849.

NECESITO ARRENDAR QUINTA (contrato) mínimo 1,000 metros, 2 a 4 piezas (sencillas), cerca carros. Precio y dirección a Casilla 104 D. N—19

LINDA QUINTA ARRIENDASE media casa independiente, con jardín, huerto, entrada auto. Góndola puerta. Avenida Manuel Montt 1750. N—18

CASA CHICA PARA MATRIMOnio solo. Santa Rosa 207. Canon 250. 21—N

ARRIENDASE EN SAN BERNARdo casa - quinta, consta de doce piezas habitación, árboles frutales, flores y gallineros. Verla y tratar: Arturo Prat 812 (dos cuadras de la plaza). 19—N

$ 250, ARRIENDASE LA CASA. Francisco Bilbao 547 (Providencia).

250 ARRIENDO BAJOS 6 PIEZAS, Fontecilla próximo Moneda. Tratar: Brasil 20.

BUENA CASA HABITACION SE arrienda $ 280. Lira 1176. 18-N

180, 8 PIEZAS [illegible] NATAniel 647.

ARRIENDASE ESPACIOSO CHAlet, gran quinta, árboles frutales. La Cisterna. Canon 350 pesos. Tratar: San Francisco 106. 21-N

ARRIENDASE BAJOS Y ALTOS. Matucana 37.

360 CASA CENTRAL SIN ALTOS, seis piezas, baño, cocina, patio, gas, electricidad. Tratar: Marcoleta 432.

SE ARRIENDAN CASITAS NUEvas y modernas. Tratar: San Francisco 1937.

$ 250, ARRIENDO COMODA CASA. Victoria 521. N—18

$ 230, ARRIENDO BUENA CASA altos. Matucana 66 A.

$ 130, ARRIENDO BUENA CASA declarada higiénica. San Diego 926.

$ 100, ARRIENDO CASITA CUATRO piezas, declarada higiénica. Victoria 543.

$ 400, ARRIENDO MODERNA, elegante residencia altos cerca San Cristóbal, verla Purísima N.o 303. Tratar: Loreto N.o 373. N—18

Departamentos

ARRIENDASE DEPARTAMENTO Olivares 1434. N-20

DEPARTAMENTO 3 PIEZAS, CASA gran sitio, muy barato. Maestranza 1270. N—18

ARRIENDO DEPARTAMENTO seis piezas y servicios. Olivos 1073. N—17

ARRIENDASE DEPARTAMENTO A personas honorables. República 184. 17-N.

VICUÑA MACKENNA 653, Arriendo para el 1.o departamento dos piezas y cocina. N18

NECESITA SEÑORA SOLA ARRENdar departamento chico, en bajos y central. Lira 988. 18-N

DEPARTAMENTO 2 PIEZAS BALcón. Libertad 574. N-17

$ 140, ARRIENDO DEPARTAMENto cuatro piezas, cocina, todo servicio. San Borja 231. N—19

ARRIENDO ESPLENDIDO DEPARtamento. Brasil 68.

DOS ESPLENDIDOS DEPARTAmentos para oficina. Delicias 357 A. De 5 a 7 P. M. N—21

CASA SEÑORAS, ARRIENDASE departamento piezas, personas honorables. Agustinas 1882, altos. 18—N

ARRIENDO DEPARTAMENTO A la calle. Copiapó 367. 19-N

BUEN DEPARTAMENTO CALLE 3 piezas, cocina, electricidad. Marina Gaete 794.

Piezas

ARRIENDO PIEZAS HIGIENICAS. Barroso 83. 17N

ARRIENDO PIEZAS. SERRANO 35 A. 17—N.

Todos los pequeños industriales y comerciantes deben avisar en la sección "Avisos Económicos" de "La Nación", esto es, en el diario que ocupa el primer lugar en cuanto a circulación.

ARRIENDO MAGNIFICAS PIEZAS, Gay 1748 y Casrto 643. N—17

PIEZAS $ 30, ARRIENDASE CITE Ricardo Matte. Bellavista 0890. N—17

ARRIENDASE PIEZA. SERRANO 475. 17—N.

ARRIENDASE DOS PIEZAS A SEñoras solas. Calle Blanco 11.

ARRIENDASE PIEZA INDEPENdiente, departamento personas solas. Padre Mariano 131.

PIEZA CON SIN PENSION, Arriendo días meses. Bandera 815.

BUENA PIEZA ARRIENDO A Persona decente. Molina 546. 19-N

ARRIENDO PIEZAS O DEPARTAmento. Santo Domingo 1014. 18-N

PIEZA BALCON CALLE, CENTRAL arriéndase. Tratar: Agustinas 1515. Juguetería.

Cuerpo de Bomberos

4eme COMPAGNIE DE POMBIERS. Réunion Générale extraordinaire Mercredi 17 courant a 7 Heures du soir. Réforme du Reglement et frais caisse des voluntaires. — Le secretaire. N—17

12.—Compra y venta de casas y sitios

VENDO TERRENO 915 METROS Vía Arcadia. Tratar: Rodolfo Prado. Llano 685. N—18

VENDO CASA NUEVA, RECIEN construída, barata. San Pablo 4527. Tratar: Diez de Julio 167. 17—N.

18,000 VENDO COMODA CASA. Victoria 424. Esquina Sierrabella. N—17

COMPRO CASITA HASTA $ 15,000, doy diez mil al contado, máximo a tres cuadras carro San Bernardo. Dirigirse: Arturo Prat 1709. N 18

42,000 EXTENSA CASA BUENA construcción, diez cómodas piezas, toda comodidad, conviene empleados Cajas. Facilidades pago. Andes 2472. N-17

NECESITO COMPRAR O ARRENdar propiedad grande para industria, radio Avda. Matta, Victoria, Nataniel, Sta. Rosa. Dirigir ofertas: A. E., Correo 3. 17-N

CASA LADRILLO VENDO, 4 PIEzas, y hall, parrón, en Avenida Italia 1606, tratar: Martínez Rosas 2960. 17N

VENDO CASA MONEDA 2220. 17—N.

100,000 HASTA $ 150,000 COMPRO casa residencial. Bandera 74, Buschmann.

400,000 HASTA $ 500,000 COMPRO casa con renta. Bandera 84, Buschmann.

$ 20,000 HASTA $ 45,000 COMPRO casita cerca tranvías. Bandera 84. Buschmann.

$ 70,000 HASTA $ 80,000 COMPRAse chalet con quinta situado Avenida Macul. Bandera 84. Buschmann.

$ 60,000 HASTA $ 80,000 COMPRO propiedad barrio alto. Bandera 84. Buschmann.

$ 80,000 COMPRASE ESQUINA central para almacén. Bandera 84. Carlos Buschmann.

CARTAGENA: SE VENDE O SE permuta por propiedad en Santiago un chalet con garage, frente a la panadería, una cuadra y media de la Estación, y tres cuadras de la Playa Chica. Dirección: Prieto 1824, casita 1. Santiago, o Cartagena el mismo chalet. N-18

CASITA CENTRAL COMPRO, DOY auto Hudson y dinero. Delicias 711. N—18

$ 42,000 BUENA, COMODA CASA, 6 piezas, hall, baño, tres servicios, dos patios. Sierrabella 1236.

VENDO CASITA DOS PIEZAS, COcina nueva. Cuevas, $ 9,500. Sierrabella 1236.

GRAN PROPIEDAD CENTRAL, 7 mil metros cuadrados, 4,000 m2 de edificios, totalmente desocupada, lista para repararse o botarse, véndese de ocasión para edificar resto. Santo Domingo 2177. Casilla 1141.

$ 63,000 VENDO CASA 7 PIEZAS 4 dependencia, dos patios. Parrón, gallinero. Maipú 462.

FUNDO INMEDIATO SANTIAGO, valor $ 15,000, vendo o permuto. Facilidades pago. Casilla 2864.

9,000 A 60,000 VENDO CASAS oportunidad. Dávila 1061.

$ 7,000 VENDO SITIO 19 POR 40, 2 piezas, árboles frutales, agua potable y corriente. Calle La Obra N.o 22, frente a San Luis (Independencia). 18-N.

38,000 VENDO CASA 8 PIEZAS, TOdo servicio. Deuda Caja. Sierrabella 1359.

QUINTA 1,550 METROS, PLANTAda, todo servicio, 4 piezas, dependencias, especial para criadero arriéndase o véndese. V. Mackenna 1791. Nov| 19

CON 10,000 PESOS CONTADO, Vendo chalet moderno, quinta árboles frutales, toda comodidad. Tratar: San Francisco 106. 21-N

OCASION VENDO SITIO CON góndola a la puerta, pieza y árboles de 12x28, en $ 4,500 o permuto por negocio. Maipú 1090.

¡OCASION! VENDO HERMOSA quinta, Avenida Miguel Claro. Almon| Correo 3.

COMPRO CASITA DE $ 6,000 A $ 9,000, doy $ 4,000 al contado, Dirigirse: Cochrane 1405.

CON $ 19,000 AL CONTADO Y REconociendo deuda Banco Hipotecario $ 12,000, cómprese linda casa esquina, Porvenir, parte alta, un piso, recién refaccionada, 5 piezas, dependencias, patio, todo servicio. Hudson y Silva. Huérfanos 1243.

$ 22,000 AVENIDA SALVADOR, INmediato Avenida Irarrázaval, sitio 13x55 metros. Huérfanos 1243.

$ 55,000 SAN ISIDRO, CASA UN piso, recién edificada, frente estucado, 7 piezas, dependencias, 2 patios. Hudson y Silva. Huérfanos 1243.

$ 60,000 OCASION, PHILIPPI INMEdiata Alameda, buena, sólida casa un piso, 6 piezas, hall, dependencias, patio. Hecha para levantarle 2.o piso. Huérfanos 1243.

$ 45,000 CHALET (Ñuñoa) A 1 CUAdra tranvías, 3 pisos, bien edificado, 10 piezas, dependencias, jardín, quinta, parrón, árboles frutales, 870 metros. Hudson y Silva. Huérfanos 1243.

$ 95,000 LINDO SITIO ESQUINA A media cuadra Avenida Vicuña Mackenna y 3 Plaza Italia, 960 metros, buen vecindario, indicado para edificar residencia con renta. Huérfanos 1243.

$ 20,000 ARICA, INMEDIATO JOTAbeche, casa un piso, 6 piezas, dependencias, patio, jardín, parrón. Deuda $ 10,000 Caja Ahorros. Hudson y Silva. Huérfanos 1243.

CHALECITO NUEVO BIEN EDIFIcado. Tres piezas, corredor| Luz eléctrica, agua potable, jardín, arboleda, 900 metros, pudiendo aumentarse. — Buen vecindario. Calles con árboles grandes, indicado para establecer granja avícola. Verlo esquina calles Julieta y Estela, "El Verjel", Llano Subercaseaux, a tres cuadras de Lo Vial, donde llegan autobuses Matadero. Precio: $ 19,000. Huérfanos 1243.

A UNA CUADRA ESTACION SAN Diego se vende una propiedad 25 metros por 59 o una parte con cinco piezas y cocina. San Francisco 188, entre Avenida Silva y Rivas. Tratar San Diego 2151. N—18

$ 60,000
DOS MAGNIFICAS CASAS
VENDO
POR VIAJE AL EXTRANJERO, BARRIO INDEPENDENCIA.
Av. Inglaterra
Nos. 1302 y 1304

13.—Compra y venta de negocios

SE VENDE BUEN NEGOCIO DULcería, almacén. San Pablo 1643. 19—N.

VENDESE PENSION, ARRIENDO barato; por enfermedad y viaje del dueño. San Pablo 2090. 17-N

EN 2,500 REGALO ALMACEN EN plena actividad. Madrid 1499. 17-N

ESPLENDIDO ALMACEN, VALOR 15,000; permuto por panadería, propiedad o negocio pueblo campo. Puerta de Vera 902. N-17

POR VIAJE URGENTE VENDO Pensión Chillán, Erasmo Escala esquina Sotomayor. N-19

LAVANDERIA CON LAVADO DE hoteles, véndese. Eleuterio Ramírez 1148. N 17

POR AUSENTARSE A EUROPA véndese acreditada casa artículos modas y sombreros para señoras. San Antonio 499. N-21

SANTO DOMINGO 1187, OFICINA 1. Tiene en venta toda clase negocios garantidos, sin cobrar comisión.

ESPLENDIDO NEGOCIO DE HOtel y Restaurant, situado en pleno centro comercial, utilidades comprobadas, ventajosísimo contrato de arriendo. Se vende en ($ 120,000) ciento veinte mil pesos. Se garantiza a persona entendida en el ramo sacar en un año el capital invertido. Datos sólo a personas solventes en Maruri 1321, entrando por Sevilla. N-18

SEÑORA, SEÑORITA QUIERA comprar Pastelería, cigarrería, frutería, barrio comercial sociedad caballero. Tenga $ 2,000 capital, negocio vale 4,000, ganancia comprobada. Correo 7. G. R. Pedro Lagos 1136.

VENDO ENSERES DE ALMACEN. Inglaterra 1043. N—18

36,500, VENDO IMPORTANTE ESTablecimiento sanitario, centro. Labarca Felió. Bandera 145.

$ 1,500, REGALO CARNICERIA, local esquina, muy central. Argomedo N.o 454. N—18

SE VENDE UN NEGOCIO DE CARbón y leña, calle San Pablo N.o 2836.

SE ARRIENDA O SE VENDE CARnicería. Andrés Bello 418. N—18

SE VENDE UN NEGOCIO, CON derecho local, poco capital. Martínez de Rozas 3001. 18—N

$ 850 REGALASE ACREDITADA antigua pensión, barrio populoso fábricas por viaje impostergable. Chacabuco 90.

INDUSTRIA MUY LUCRATIVA véndese. Fabricación sobrecamas con maquinaria moderna. Ventas por mayor. Lillo 566.

DE OCASION VENDO CARNICEría y pensión bien instaladas con espléndida clientela. Tratar: Irarrázaval 321. 18-N

VENDO CARNICERIA 1,500, Arriendo 60 pesos mensuales, Quintana esquina de Prieto. 19-N

VENDO NEGOCIO, PUESTOS VArios, venta sobre $ 100 diarios, no cobro derechos llave. Maestranza 652. 18-N

VENDO SALON DE TE AL PIE del Cerro San Cristóbal. Tratar: Restaurant París. Bandera 331. 18-N

VENDESE ALMACENCITO POCO capital. Gálvez 997. 18-N

POR ENFERMEDAD VENDO BOdega de carbón, leña y frutos del país con numerosa clientela, venta de $ 100 arriba. Moneda 2690. N-18

OCASION UNICA! VENDO ACREditada peluquería con clientela propia numerosísima, en populoso barrio. Castro 596.

GANGA $ 350, VENDO DEPOSITO licores. Tocornal 1858.

SE VENDE ACREDITADO NEGOcio de abarrotes, poco capital, buena casa habitación. Gálvez 207.

ALMACEN,
MERCADERIAS
Instalaciones compro, pago al contado los mejores precios. Bandera 552, Oficina 18.

800, REGALO PELUQUERIA. INDEpendencia 424. N—17

VENDO TALLER ELECTRICO MEcánico bien situado. Diez de Julio 237. 17-N

ESTABLO: VENDO ESTABLO EN Huérfanos 2100. Muy buena clientela. Tratar, Agustinas 1801, de 1 a 2. 18—N.

VENDO ALMACEN, BAQUEDANO 902. 18—N.

SE VENDE LA PENSION REPUblic o admito socio con poco capital. San Diego 2230. 18—N.

VENDO CIGARRERIA, LA DOY A prueba. Bandera 832, de 6 P. M. 18—N.

VENDO CAFE Y RESTAURANT con Fuente de Soda, situación única, muy central. Más datos, casilla 2498. 17—N.

VENDO SOMBRERERIA EN $ 1,000 Tratar: San Diego 834. 17-N

VENDO LAVANDERIA CENTRAL, tiene casa habitación. Santo Domingo 592. 17-N

VERDADERA GANGA, 1,500 PESOS de ganancia mensuales podrán obtener con poco capital comprando el almacén en la calle Víctor Manuel 1801, esquina Ñuble, pasar tratar y convencerse. 17-N

SE VENDE ALMACEN ABARROtes poco capital. San Pedro esquina Pedro Lagos. 17-N

FUENTE SODA REGALASE 1,250 pesos. Alameda 1230. N-17

SE VENDE LAVANDERIA POR NO poder atenderla. San Isidrio 219. N-17

VENDO BAR, ACEPTARIA SOCIO. Mapocho 884. N-17

ALMACEN VENDO ESQUINA PAsaje casa habitación. San Diego 1544. 17-N

VENDO RESTAURANT ACREDITAdo, canto y baile, patente rematada. Victoria 1090. 21—N.

ALMACEN CON ANEXO LICORES, vendo. Diez de Julio 768. 17—N.

VENDO EL MEJOR DEPOSITO LIcores del barrio, $ 10,000, por tener dos. Andes 2601. 17-N.

VENDO MEJOR PELUQUERIA del barrio, facilidades de pago. San Pablo 2567. 17-N.

PELUQUERIA OCASION, VENDO, casa: Moneda 2618. 17-N.

VENDO INDUSTRIA 15 AÑOS ESTablecida, por no poder atenderla. San Miguel 46. N—17

CONCURSO

Se ha abierto concurso para proveer los siguientes puestos: ESCUELA NORMAL N.o 3 DE SANTIAGO: 9 horas de Inglés; ESCUELA NORMAL DE LIMACHE: 13 horas semanales de Ciencias, 2 horas de Horticultura en los cursos de planta y 2 horas del mismo ramo en el V año paralelo.

Detalles en el Diario Oficial.

El Director General de Educación Primaria.

N—18

ALMACEN COMPRO, ALGO FACIlidades. Escribir: Correo 2. Almacenero. N—18

VENDO NEGOCIO DE PAQUETEría por poco capital. Barrio muy comercial. Subercaseaux 157. N—17

VENDESE PASTELERIA POR NO poder atenderla. Castro 468. N-16

CARNICERIA ANTIGUA Y CON bastante clientela se vende por ausentarse su dueño. Tratar en calle Mapocho 2299. N-16

PELUQUERIA, CIGARRERIA CON habitaciones vendo, espléndida situación. Z. Casilla 19 A. Valparaíso. N-17

OCASION VENDO NEGOCIO MEnestras, mucho porvenir. Dardignac 501. N-17

VENDO DEPOSITO VINO Y CHIchas, buena situación. Rosas 2992, esquina cité. N—17

RESTAURANT CENTRAL VENTA 200 pesos diarios, vendo ocasión, urgente. Casilla 1639. N—20

VENDO LAVANDERIA, BUENA clientela. Bulnes 7 A. N—16

ARRIENDO URGENTE
CHALET O CASA
QUINTA AMOBLADA
Necesita familia extranjera sin niños, con 3 ó 4 dormitorios, baño y demás dependencias.
CARTAS:
Casilla 2018

NEGOCIO DE COMPRA Y VENTA, vendo. Recoleta 301. 18-N

REGALO NEGOCIO CON O SIN mercadería. Maipú 18. N—18

15.— Compras y ventas varias

FABRICA
CHACABUCO 13
PRECIOS
INCOMPETIBLES
EN BAÑOS Y CALIFONTS

PAPAS NUEVAS, LEÑA TALHUEN, espino, monte, eucaliptus, álamo; carbón espino, quillay, olivillo, litre, blanco, coke; cereales, pasto cosecha anterior a $ 9.00 los 100 kilos, todo puesto a domicilio. Bodega La Paz, Brasil 766. Teléfono 310. 17-N

MONEDA 930
FABRICA DE MARCOS Y MOLDURAS

TIPO, 1.50; PLOMO, 1.20; SACOS cementeros, 0.90, compro constantemente. Irarrázaval 75. N—17

BOTELLAS PICADAS CERVECEras compro cualquier cantidad. Nataniel 1462. N—17

BILLA INGLESA CON TODOS SUS útiles vendo. Catedral 1534. N-17

COCINAS Y MENAJE
DONDE
FAURÉ
CARMEN 315
FÁBRICA

COCINAS ECONOMICAS REALIZO a precios sin competencia. San Pablo 1856. Dic-4

LAVATORIOS PATENTE Y TAZAS W. C., vendo gran ocasión. Merced 754.

REALIZO HORMAS DE CRIN Y lazal a precios irrisorios. Rosas 2650.

VENDO OCASION SERVICIO LOza comedor, 46 piezas. Ñuble 1376.

CALIFONT, BUEN ESTADO, VENdo gran ocasión. Gálvez 57. N—18

VENDEDORES: OFREZCOLES mantequilla del Sur, precios bajos. Diez de Julio 357.

$ 140, RICOS CALENTADORES DE baño, instalados, funcionando. Fábrica Mérida. Chacabuco 13. D-13

ECONOMIA ES RIQUEZA, COMPRE su mantequilla en el Café Astoria, la mejor mantequilla de mesa, el kilo, $ 8. En panes de 230 grs., 1.80. Mantequilla fresca del Sur, de 1.a clase, el kilo, 7.20. En panes de 2.30 grs., 1.60. Ahumada 130.

SE VENDE 300 KILOS DE GRASA derretida a $ 2.60. Carnicería Las Mercedes. Esperanza 1398. N-19

SE VENDE A MUY BAJO PRECIO diez latas grasa. Carmen 814. N—19

CAJA FONDOS, NUEVA, FLAMANte, véndese. Cochrane 131. Verla: 1 1|2-4 P. M.

VENDO QUESO DE PRIMERA clase, mantecoso por cuenta de fundo, $ 2.20 kilo. Covadonga 17.

POR CUENTA DE VARIOS FUNdos regalo carbón duro espino de tallo, $ 15.80 con saco, peso 60 a 65 kilos, sin cisco. Delicias 3470.

CRIN COMPRO. BLANCO ENCAlada 1979.

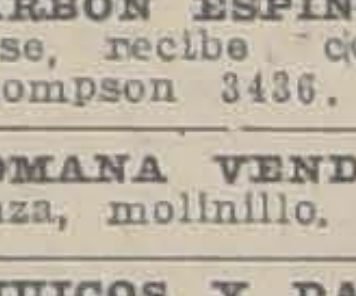

VERANEANTES!! CASA BERSAN
FRENTE ESTACION AL
DESPACHA AL CAMPO Y
PROVISIONES ESCO

En venta en las Boticas.

CARBON ESPINO $ 16, CON ENvase, recibe constantemente. — Thompson 3436. 18—N

ROMANA VENDO BARATO, BAlanza, molinillo. San Alfonso 51.

CHUICOS Y DAMAJUANAS COMpro. Ecuador 4341. 18—N

30 GRUESAS CANUTOS HILO vendo ocasión. Ecuador 4341. 18—N

CANDADO ESPEcial para potreros, con llaves sencillas y maestra, a prueba de ganzúa y palanca. Fundición J. Rebinovich. Huérfanos 2653. casilla 1234.

CHINCHES Y LOS PARASITOS
DE ANIMALES DOMESTICOS
SE DESTRUYEN RADICALMENTE

Certán
BAYER

En venta en todas las boticas.

CARBON ESPINO BUENA CLASE, compro. Hago contrato. Dieciocho 690. 19N

JOVEN
con práctica en cobranzas y propaganda, necesita Sastrería. Presentarse de 2 a 3 P. M.
BANDERA 38

Vendo Negocio
$ 35,000, actualmente arrendado por varios años y que renta 24 por ciento anual. Escribir a
J. S.— Casilla 1736

1,000 (mil pesos)
MENSUALES ARRIENDO REGIA CASA EN
Huérfanos 1667
TRATAR EN
San Antonio 289

CARRETON MANO, PIPAS, CUARTEROLAS, 2,000 sacos cobre vendo.— Matta 739. N—18

VENDO COCINA PARA HOTEL O casa de pensión. Maipú 1147. N 18

QUESOS Y MANTEQUILLAS
POR MAYOR Y MENOR
21 DE MAYO 879
ESQUINA MAPOCHO
EL TORO

BRILLANTINA (TALCO NACIONAL) especial para jabones vetados, vendo en sacos 80 kilos, $ 10, incluso saco. San Francisco 1819. N—20

VENDO ROMANA 750 Kg. FAIRBANKS importada. Rondizzoni 2060. N—18

ROMANA 500 KILOS, BALANZA PLATILLO, molinillo, para café. Vendo. Artesanos 983. 19N

ROMANA 500 KILOS PALANCA IMPORTADA, balanza platillos, 10 kilos vendo ocasión. Avenida La Paz N.o 2. 17-N.

ZA-ZA
DELICIOSO VERMOUTH
AGENTE EXCLUSIVO:
J. A. GONZÁLEZ
MORANDÉ 757 TEL. 3165

LINDISIMAS PELICULAS IMPORTADAS biógrafos, realizo. Alonso Ovalle 1244. 18-N

MONTURA CHILENA APERADA regalo Nataniel 1179. 17-N

VENDO COCINA GAS DOS PLATOS, de la Compañía. Marcoleta 535. 17-N

METAL BLANCO PARA COJINETES de auto, ofrece Feria de Metales. N.o 701 Morandé esquina Rosas. Teléfono 2771. D-5

BAÑOS CALIFONTS ETC. VENDE
CASA INGLESA
FACILIDADES DE PAGO
AGUSTINAS 1111
D-5

¡HIELO! SE VENDE EN EL FRIGORÍFICO Experimental del Servicio de Viticultura y Enología, de 9 a 11 A. M. y de 1 a 7 P. M. Quinta Normal, entrada Avenida Portales. N—17

LEÑA EUCALIPTUS TROZADA seca, $ 9 quintal; espino cortada, 12; álamo picada, $ 10.50 quintal; álamo, 300 palos, $ 1.80. Mapocho 3001. 18-N.

COMPRO SILLAS ROTAS, JUNCO. León Prado 585. 17—N.

¡¡BOTES HELADEROS!! DESDE 12 pesos. Liquidamos. Fábrica Mérida.— Chacabuco 13. 12-Dic.

ROMANAS DE 300 A 10.000 KILOS
FUNDICION Y FABRICA DE ROMANAS
BULNES 216

16.—Dentistas.

CLINICA DENTAL LIRA 803. TRABAJOS rápidos, sin dolor. Facilidades pago. 19-N

17.—Escuelas de choferes

ESCUELA PRACTICA CHAUFFEURS mecánicos, cursos rápidos, diurnos, nocturnos, varias marcas, también enseñanza por correspondencia mecánica, electricidad. Vicuña Mackenna 456. Arredondo. 8-F

18.— Extravíos y hallazgos.

HABIENDOSE EXTRAVIADO LA cartera con documentos de importancia, por el barrio San Diego, daré muy buena gratificación a quien la devuelva a su dueño. San Diego 411.

$ 100 GRATIFICACION DEN NOTICIAS Dieciocho 779, gato plomo angora, robado Sábado 4 de Noviembre. N—18

BUENA GRATIFICACION DAREMOS a la persona que haya encontrado un perro blanco Bull Dog extraviado ayer en Delicias a la altura de Santa Rosa. Lleva collar con nombre L. Aguilar y obedece al nombre de Bulk. Santa Rosa 62.

19.— Empleados para comercio y oficinas. (Pedidos y ofrecidos)

SEÑORITA OFRECESE PARA OFICINAS o comercio.—L. C., Pasaje Andacollo 2136. 21—D

La utilidad que deja su negocio se puede aumentar al doble mediante un aviso económico en "La Nación".

VENDEDORES ACTIVOS NECESITA la Fábrica Nacional de Bebidas Gaseosas. Lord Cochrane 869. N—17

NECESITO EMPLEADO PARA LA venta de mercaderías surtidas. Sotomayor 793. De 8 a 9 P. M. N-18

SEÑORITAS PARA FACIL VENTA en casas particulares, necesitamos. Acudir de 12 a 7 P. M. a Tacme, Ahumada 17, oficina 11. N 17

NECESITAMOS VENDEDORES ARTÍCULOS fácil venta, 25 pesos diarios. De 12 a 7 P. M., Ahumada 17, oficina 11, Tacme. N 17

SEÑORITA ENTENDIDA EN TRABAJOS de Laboratorio, necesito. San Pablo 3296. N 17

JOVEN SE OFRECE PARA OCUPACIÓN decente, sabe contabilidad; servicio militar y buenas recomendaciones. M. A. Eyzaguirre 763. N—20

OFRECESE UNA SEÑORITA PARA ayudante de contador o para principiante de oficina. Toesca 2560. N—17

JOVEN CON CONOCIMIENTOS EN mecánica y electricidad, ofrécese. Madrid 1728.

¿NECESITA OCUPACION? VENGA Venegas Salas. Plazuela Santo Domingo.

OFRECESE JOVEN FORMAL, práctico en abarrotes y frutos del país. Correo N.o 7. N—17

OFRECESE JOVEN DECENTE AL comercio, sin pretensiones. C. V. I. sin pretensiones. O. V. I. Correo N.o 7. N—19

NECESITO OPERARIOS DE MALETERÍA, para Gladstone, maletines y adornadores de baúles. Doce de Febrero 71.

OFRECESE JOVEN ESCRIBIENTE para oficina. Buenas referencias. Esperanza 767. N—19

MAYORISTAS, HOTELES: JOVEN muy competente en contaduría, correspondencia, habla castellano, alemán, inglés, ruso, polaco, ofrécese cualquier trabajo. Opalinski, San Diego 440. N—19

VENDEDOR CON BUENAS RECOMENDACIONES, se necesita. Morandé 733. 18—N

CORRESPONSAL TAQUIGRAFO que sepa inglés, recomendado necesitamos. Casilla 1481. 19—N

¡¡JOVENES ACTIVOS!!! NECESÍTANSE, pueden ganar fácilmente treinta pesos diarios vendiendo por mayor o bien al detalle, productos conocidísimos de gran venta: exígese fianza. Diez pesos para responder muestrarios. Ahumada 95. 4.o piso.

SEÑORITA INDEPENDIENTE NECESITO, conozca negocio lavandería, con $ 3,000 efectivos impulsar negocio establecido. Correo Central: I. A. T.

VENDEDORES PARA VENTAS CAFÉ, a domicilios, particulares. Huérfanos 864.

DACTILOGRAFO COMPETENTE necesita. Agustinas 1258.

VENDEDORES PARA NOVELAS, necesito, doy comisión y comida. Blanco Encalada 2738. N-18

NECESITO SEÑORITA PARA CIGARRERÍA. Brasil 420.

NECESITO SEÑORITA PARA PAQUETERÍA. Matucana 828.

VENDEDORES AMBULANTES, empanadas y pequenes especiales ofréce Panadería Libertad 34. 18—N

22.—Hoteles y pensiones.

ATENCION: PASAJEROS, CIENTO cincuenta, piezas amobladas, desde 3 pesos diarios, con dos camas, $ 5, Gran Hotel Buenos Aires. Delicias 2921. Dic-9

CASA RESIDENCIAL PARA FAMILIAS, caballeros, de Antonio Ferrando, Estado 75. Regios dormitorios, excelente comida. English Spoken. 18-N

ARRIENDO PIEZA CON PENSION; doy pensión de mesa. Lastarria 78. N-20

EL REGINA ES EL ÚNICO RESTAURANT DONDE SE COME LOS FAMOSOS TALLARINES CATTANI
25 COMEDORES RESERVADOS
ROSAS 1019

OFRECESE JOVEN ESCRIBIENTE para oficina. Buenas referencias. Esperanza 767. N—17

MAYORISTAS, HOTELES: JOVEN muy competente en contaduría, correspondencia, habla castellano, alemán, inglés, ruso, polaco, ofrécese cualquier trabajo. — Opalinski, San Diego 440. N—17

HOTEL NUEVA YORK, PIEZAS higiénicas desde $ 4, con pensión, 8. San Diego 254. D-11

SE DA PIEZA CON BUENA PENSIÓN a matrimonio. Maestranza 374. N—17

DEPARTAMENTO O PIEZA CON sin pensión. Gálvez 54. N-19

MATRIMONIO, CABALLEROS, PIEZAS balcones, pensión centralísima. Villavicencio 63. N-18

SEÑORA EXTRANJERA OFRECE espléndidas piezas amobladas con pensión. Lira 360.

PENSION, PIEZAS AMOBLADAS calle, pensión mesa, ofrece. Prat 129.

ARRIENDO PIEZA CON PENSION con balcón a la calle. Rosas 2650.

RESTAURANT PARIS
COCINA CHILENA
CONFORT, ECONOMIA
AMPLIOS COMEDORES PARA BANQUETES
BANDERA 331

$ 150, CENTRALISIMAS ARTESANOS 885, frente a Puente, arriéndanse piezas amobladas con buena pensión. N—28

EN SITUACION CENTRAL Y EN casa respetable sin pensionistas, caballero necesita pieza amoblada con pensión. Prefiérese puerta a la calle. Dirigrse: V. C. M., esta imprenta.

JOVEN EXTRANJERO, BUSCA pieza amoblada sin pensión casa familia. Situación Central. W. S., Casilla 2354.

PIEZAS BALCON, BAÑO, PENSION Marcoleta, 545. 19-N

PIEZA PENSION, CAMPO MARTE 79. 18-N

FAMILIA OFRECE DEPARTAMENTO balcones, pensión. Recoleta 287.

ARRIENDO PIEZAS CON PENSIÓN. Bascuñán 133.

MATRIMONIO SOLO, ARRIENDA a matrimonio o dos personas honorables, 1 o 2 piezas con pensión sin muebles, baño anexo instalado, casa muy bonita y limpia, únicos pensionistas. Lord Cochrane 114.

RESTAURANT SAN MARTIN, ALMUERZO, comida, regios cuatro platos, postre, café con vino, $ 2. Visítelo, que es lo mejor. Morandé 620. 9-D

En estas columnas aparecen numerosos pequeños anuncios. Hay varios de interés para Ud. Léalos!

HOTEL BOHEME, SAN ANTONIO 54. Piezas amobladas, $ 5 persona.

PIEZA BALCON, AMOBLADA, con o sin pensión arriendo. Delicias 3081, altos.

ARRIENDASE PIEZAS CON PENSIÓN. Casa familia. Carmen 49. N—20

SAN MARTIN 766, PIEZA AMOBLADA espléndida pensión, 120. Mesa 70. N-17

EN CASA HONORABLE SIN PENSIONISTAS arriendo departamento 3 piezas a la calle, con pensión, a matrimonio o personas distinguidas. Las Heras 1622. N 21

OFREZCO PIEZA, PENSION, MESES, días, San Francisco 170. N 17

ALAMEDA 777 ARRIENDANSE piezas pensión. N—17

SE ARRIENDA PIEZA AMOBLADA con - sin pensión, a matrimonio solo. Rengifo 755. N 17

ARRIENDO ESPLENDIDO DEPARTAMENTO con 9 piezas a la calle, con sin muebles. Buena pensión. García Reyes 531, casi esquina Catedral. N—17

CASA RESIDENCIAL EXTRANJERA ofrece espléndidas piezas, magnífica comida. Estado 136. 23-N

DEPARTAMENTO CALLE PENSIÓN. San Francisco 1257. 18—N.

HOTEL FORNOS, PIEZAS AMOBLADAS, desde $ 3, pensión económica, San Diego 117. 21N

ARRIENDO PIEZAS CON PENSIÓN. San Francisco 323. 17-N

RESTARANT GLORIA
ESTADO 41
COMIDAS $ 3 CUBIERTO CON VINO
ORQUESTA, CONFORT.

PENSION PIEZA AMOBLADA desde 140, días, meses. Rosas 1742. 18-N

SAN DIEGO 79, CENTRALISIMO ofrece piezas pensión. 17-N

OFREZCO PIEZAS CON PENSION o pensión sola. Sta. Rosa 239. 23-N

HOTEL FORNOS, PIEZAS AMOBLADAS, desde $ 3, pensión económica. San Diego 117. 15-D

ARRIENDO LINDAS PIEZAS CON pensión. Claras 144. 17-N

SAN ANTONIO 812, ESPLENDIDA pensión pieza amoblada, desde 120. 18-N

REGIA PIEZA CALLE, PENSION, mueble. Castro 95. 18-N.

PENSION CASA CENA VENDO ocasión. Chiloé 2081. 17—N.

CABALLEROS, MATRIMONIOS Departamento amoblado, pensión, meses, días, baño independiente. Alameda 975. 18-N

FAMILIA OFRECE ESPLENDIDAS piezas pensión. Catedral 2679. 23-N

ARRIENDASE PIEZA CALLE CON pensión matrimonio o joven honorable, por mes y días. Huérfanos N.o 2986. N—17

23.—Instalaciones y accesorios para negocios. (Compra y venta)

VIDRIERIA IRIS, FABRICA DE Marcos Finos para cuadros, diplomas, retratos, etc. San Pablo 1352. 8-Dic.

CALLE LIRA N.o 58 SE VENDE una estantería y vidrieras para negocio de almacén. N-18

VENDO ESTANTERIA, UN MOSTRADOR, por $ 4,000. Independencia N.o 278. N-17

CAJA REGISTRADORA S. LUIS, tres meses uso, vendo ocasión. Independencia 286. N-17

POR ENTREGA LOCAL REALIZO mostrador estanterías, mesas, vitrinas. Merced 724.

VENDO ESTANTERIA DE CANTINA. Copiapó 1472. N-18

VENDO ESTANTERIA BUEN ESTADO. Avenida Matta 616. N—18

24.—Instrucción y educación. (Colegios, academias y profesores)

ENSEÑANZA RAPIDA, ECONOMICA contabilidad, taquigrafía, aritmética, escritura máquina, $ 10. Cursos nocturnos. Instituto de Contabilidad. Santo Domingo 831. Nov. 24.

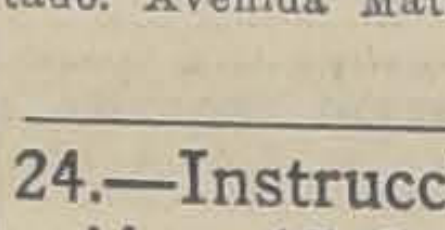

"MECANICA Dental". Masaje. Belleza. Cirujano - Pedicuro. Coiffeur, (arte peluquería). Comercio: Telegrafía. Contabilidad general. Taquigrafía. Dactilografía. Idiomas. También por correspondencia. Diplomas válidos. Pida prospectos. Director: Prof. Díaz Gascogne (autorizado por Sup. Gobierno). Instituto Profesional "Presidente Alessandri". Bandera 127.

INSCRIBASE NUEVOS CURSOS PELUQUERÍA artística, masaje. Estética femenina. Títulos legalizados. Instituto Técnico Profesional. Puente 637. 21-N

DESEO TOMAR CLASES DE CONVERSACIÓN francesa, para practicar. Juan Prats. Casilla 1759. N—17

MECANOGRAFIA, CURSOS RAPIDOS. Instituto "Pinochet Le-Brun". Huérfanos 1657. 28-N

3 MENSUALES, ENSEÑANZA ESCRITURA máquina. Ricardo Santa Cruz 757. Tranvía 14. N—18

PREPARE SU PORVENIR RECIBIENDO clases "Instituto Venegas Salas". Plazuela Santo Domingo.

SEÑORA HONORABLE DESEA ocuparse en traducciones de alemán, inglés y hacer copias a máquina. A. D. N. Correo Central. 18—N

INSTITUTRIZ HACE CLASES A niñitos aquí o a los alrededores de Santiago. Dirigirse, Correo Central, P. T. 18—N

DOY CLASES ONDULACION MARCEL (verdadera, perfecta), peinados artísticos, corte melena, manicure, masaje, belleza; enseñanza rápida, garantida. Cursos diurnos, nocturnos. Arturo Prat 607.

25.— Instrumentos musicales, afines y accesorios. (Compra-venta y composturas).

DISCOS VICTOR, COLUMBIA TODAS marcas desde $ 4. Siempre novedades: cambiamos discos usados, rotos, por nuevos, máquinas Singer, victrolas vendemos facilidades pago. Repuestos en general, composturas económicas muebles para victrolas. San Pablo 2786 y San Diego 1562. Dic. 25

VIOLINES, GUITARRAS, MANDOLINOS. Surtido completo: acordeones, desde $ 35 a $ 1,500. Cuerdas, romanas para todo instrumento. Vende Victrolas y compone de todas marcas. Vendo piano alemán ocasión. San Diego 138.

DISCOS VICTOR Y OTRAS MARCAS desde $ 3. Recibimos discos alemanes, rusos, israelitas, árabes, sirios y turcos. Grandes novedades en bailables. Victrola portátil $ 150. Albums para discos $ 10. Muebles para victrolas $ 80. Repuestos legítimos, composturas económicas. Ventas a plazo. Fonografía "Iris". San Pablo 2202. N—22

VICTROLAS COMPOSTURAS, venta de toda clase de repuestos, agujas. Diez de Julio 815. Dic.—6

LINDA VICTROLA CON DISCOS, vendo barato, por apuro. Molina 546. N-18

VENDO PIANO ESTUDIO EN $ 800, medio amoblado salita, $ 600. Olivos 824. N—17

PIANO HANSEL LEIPZIG VENDO, ocasión. Pedro Lagos 1068. 17-N

OCASION VENDO VICTROLA Portátil nueva "Decca" con 32 discos importados. Correa 1365 (Negrete).

PIANO ALEMAN, VENDO. AHUMADA 134.

VENDO UNA ARPA DE OCASION. Avenida Matta 913. N—18

RICO PIANO, CASI NUEVO, VENDO 2,000. Santo Domingo 2008.

27.—Medicina y farmacia

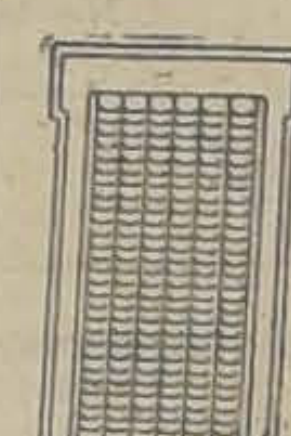

CARLOS MINA E HIJOS, Erasmo Escala 3096. Santiago. Cerrajería artística y fundición de bronce. Persianas de fierro, tipo económico (M. R.) y reforzado. Cortinas de fierro para almacenes y todo lo concerniente al ramo. Muestras en la fábrica.

ENFERMEDADES DEL ESTOMAGO, riñón, cólicos hepáticos, nerviosas, tratamiento eficaz aunque estén declaradas incurables. Echaurren 71, altos. N-18

USANDO DIARIAMENTE
Perlas Líquidas Orientales ⑱
no precisará de polvos para la cara.

RAYOS X, $ 10; APLICACION Y consulta. Consultorio económico, 5 a 6, San Antonio, Avenida Matta 586. 20-N.

ALIVIE SUS INTESTINOS CON UNA DOSIS DE
Píldoras Caseras ⑱
(A base de áloes, genciana, sen y raíz altea)
que son purgativas vegetales.
Fábrica de productos químicos y farmacéuticos)
M. R.
DAUBE Y CIA. — LLAY-LLAY

28.—Materiales de construcción. (Compra y venta)

MOSAICO LINDOS DIBUJOS, TUBOS cemento, todos diámetros, tapas cámaras, desgrasadores, soleras, baldosas para cancha tennis, cemento blanco, tazas granitos, lavatorios, jardineras. Lira 715. 25-Nov.

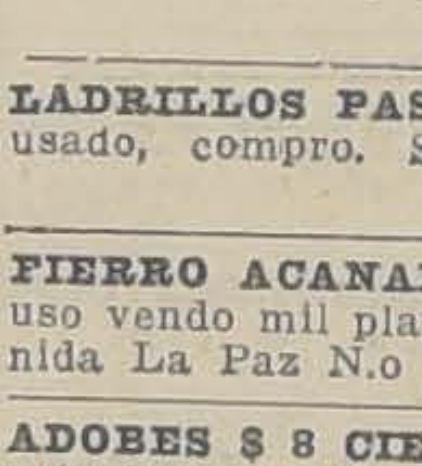

FIERRO ACANALADO, negro y galvanizado, para techo, de todas dimensiones. Canales, caballetes y cornisas. Precios bajos — **JIMENEZ Y PAHUL.** San Diego 494.

CEMENTO ATLAS BLANCO, ALSEN, Wico y Melón. Lira 715. Teléfono 208. N-30

TEJA APRENSADA PARA ENTREGA inmediata ofrece Fábrica de Cerámica "Los Leones", oficina: Bolsa de Comercio N.o 340, de 2 a 7. 18-N

LADRILLOS PASTELON NUEVO O usado, compro. Santa Rosa 1438. N—17

FIERRO ACANALADO BLANCO un uso vendo mil planchas ocasión. Avenida La Paz N.o 2. 17N

ADOBES $ 8 CIENTO, CORTINA Y reja fierro realizo. Morandé 822. N-16

FIERRO GALVANIZADO VENDESE Santa Victoria esquina Condell. 17-N

PUERTAS, VENTANAS, MAMPARAS y galerías surtido completo, mamparas desde $ 65. Precios rebajados "La Vasconia". Casilla N.o 550. Teléfono inglés 4614 central. Avenida Cumming N.o 1402, frente al Estadio Policial. 19-N

VENDO ROSETONES CORNIZAS yeso estilo americano precios rebajados. Cienfuegos 121. N-17

LINGUE MUY SECO, DESDE $ 3.50 pulgada. Listones machiembrados para piso desde $ 80 ciento. Roble, tornos y molduras. Barraca y Fábrica "La Frontera". Avenida Matta 1052. N—21

DIVISIONES DE OFICINA Y MAMPARAS diversos tamaños, realizo. Merced 754.

PUERTAS, VENTANAS, GALERIAS mamparas, realiza. Fábrica "Britania". Avenida Matta 556. N—18

MADERA DE ROBLE DE PRIMERA clase para construcción 4x4 a $ 5.40 y de 3x4 a $ 4.40, de 5 varas de largo. Calle San Ignacio 1380. N—18

VIGAS DE PINO DE 12 METROS largo, de 2 x10. Fierro acanalado de 6 y 8 pies, vendo. Camilo Henríquez 719, de 8 a 11 y de 2 a 5.

VENDESE OCASION CORTINA fierro, puertas y ventanas. Demolición 21 de Mayo 557.

PLANCHAS ZINC, VENDO. GERMÁN Riesco 1948.

29.— Máquinas, motores, afines y accesorios. (Compra-venta y composturas)

HARNEADORAS GRANDES A MOTOR, ofrece. Cumming 861. 18N

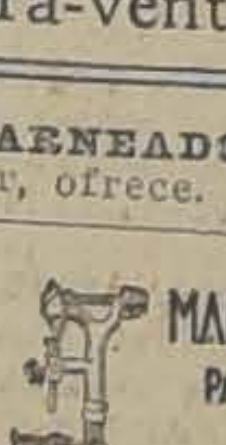

MAQUINARIAS Y HERRAMIENTAS
PARA INDUSTRIA MECÁNICA Y MADERERA
FRITZ EBERSPÄCHER
MORANDÉ 733 TEL. 2487

4,000 PESOS VENDO TRACTOR Avery motor de cilindro 18-36 casi nuevo. Huérfanos 2448. N-21

COMPOSTURAS de máquinas de escribir, sumar, calcular. El Taller más serio y competente. Máquinas de escribir de ocasión, garantidas. **BANDERA 139** D—3

OCASION: MOTOR, POR CONCLUSIÓN de negocio, vendo $ 2,500, apto para todo trabajo agrícola, 10 HP. Tratar: Toesca 1750. N 18

MAQUINA HELADERA, 12 LITROS vendo por viaje. Exequiel Fernández 89. Ñuñoa. N—17

¡OCASION! MAQUINAS DE ESCRIBIR, desde $ 100. Composturas garantidas. Morandé 410. Teléfono 4810. D-16

MAQUINARIA PARA LAVANDERÍA a vapor, compro. San Antonio 368. N 17

BRUNSVIGA La mejor calculadora. Pídala a **Folch y Cía. AGUSTINAS 1074.** N|O.

VENDO MOTOR INGLES 12 H. P., fogón grande. Tratar: Guillermo Araneda, Ahumada 130. N—21

SE VENDE DE OCASION UN MOTOR eléctrico Westinghouse 5 H. P., corriente alterna, 220 a 380 volts, en perfecto estado. Tratar, Escuela de Caballería, 1.o Cañón. 20—N.

PRENSA MEDIO MERCURIO, prensa pedal, cartoneras, guillotinas, perforadora, tipos, vendo. San Pablo 1157. N18

MOLINO PARA HARINAS ALIMENTICIAS, con su motor, véndese ocasión. Independencia 286. N-17

MOTOR GAS POBRE DIECIOCHO caballos, perfecto estado de uso, vendo. Se da funcionando. Dirigirse: R. Espina. San Carlos. 20-N

MAQUINA COSER SINGER VENDO baratísima. Nataniel 1179.

VENDO MAQUINA HELADERA grande. Villasana 936. 17-N.

MAQUINA FOTOGRAFICA FUELLE, planchas 9x12, en perfecto estado, véndese. Maestranza 1215.

ESPIGADORA Y ESCOPLEADORA vendo baratísimo, por término fábrica. República 621. N—18

CAJA REGISTRADORA, VENDO de ocasión. Ahumada 134.

MOTOR FORD, COMPLETO, BUEN estado, 550 pesos. Román Díaz 20.

VENDO MAQUINA DE ESCRIBIR Smith Bross y un laúd, por viaje. Sotomayor 245.

VENDESE MAQUINA HELADERA y carretón con bote. Juan Vicuña 1505.

NECESITO ARRENDAR MAQUINA registradora, por dos meses, con probabilidades de compra. Patricio Lynch 1070. N—19

REGISTRADORA APROPIADA fuente soda véndese. Caja fondos casi chica, cómprase ocasión. Recoleta 385.

VENDO MAQUINA DE ECRIBIR Royal, New York N.o 63, Oficina 1. 18-N.

APARATO COMPLETO, PARA SOLDAR al oxígeno vendo barata. Delicias 3786.

MOTORES ELECTRICOS 10x15 CABALLOS, corriente alterna, transmisiones, descansos, poleas, correas, engranajes, vende. San Diego 482. 19-N

MAQUINA DE CALAR CON MOTOR eléctrico véndese en solo $ 1,500. Lillo 566.

MOTOR ELECTRICO TRIFASICO 3 H. P. vendo. Matucana 1033.

MAQUINA CODO, TAMAÑO GRANDE, vendo. Matta 956. 18-N

MOTOR UNO Y MEDIO CABALLO, a parafina. Trasmisión 40 milímetros con descansos y consolas. Tecle tres toneladas. Bombas tamaños y formas distintas. Vende Unión Americana 330.

30.—Menajes (Compra y venta).

ANTICIPO DINERO POR MUEBLES, pianos a consignación. Compro menajes completos. Casa Remates.— San Antonio 74. N|O.

MUEBLES, DORMITORIOS, COMEDORES, salón, escritorios, variedad estilos y especialidad en coloniales. — Precios bajísimos. Grandes facilidades de pago con entrega inmediata. Especialidad sillas desde 100 pesos docena, venga consultar. Fábrica Nacional de Muebles, Serrano 398. Esquina Cóndor. N. O.

MUEBLES: OFRECEMOS CUALQUIER estilo, precios muy ventajosos; entrega inmediata, grandes facilidades de pago. Consulte nuestras condiciones. Fábrica Sociedad Nacional de Muebles y Maderas. Copiapó 1060. Entre Prat y San Diego. 18-N.

COMPRA-VENTA MUEBLES, REMATES y consignaciones. Anticipo dinero. Norberto Correa M. — Martillero Hacienda. 24-N

CATRES COLCHONES SOMIERS, Á PRECIOS DE FÁBRICA
AHUMADA 28 Y 32

VENDO MUEBLES BARATOS, EYZAGUIRRE 1023. N-17

NO COMPREN MUEBLES SIN

comparar precios, estilos y calidad de la enorme existencia que ofrece la gran Fábrica y Mueblería "Washington". Maestranza 444. Grandes facilidades de pago, con entrega inmediata.

MENAJE SUELTO DE CASA VENDO de ocasión, a precios bajos. Nataniel 449. N 18

VENDO MEDIO AMOBLADO SALÓN, tapiz seda, con dos mesas arrimo y una montura señora aperada, flamante. Gorbea 2445 N 17

VENDO DE OCASION
muebles dormitorio, comedores salitas, roperos, peinadores, escritorios, servicio lavatorio, dos espejos caoba, biombos pintados, gran cantidad plaqué y artículos fantasía. Santo Dominfo 936.

VENDO
AMOBLADO
salón, espejo Luis XV, vitrina caoba, rico piano 1|2 cola, lámparas eléctricas, alfombras, cuadros, muebles, escritorio. Santo Domingo 953.

VENDO CATRES FIERRO, BRONCE. Moneda 2220. 17—N.

DE OCASION VENDO ESPEJO SALÓN, amoblado comedor, carpeta de mesa, un colchón de lana. Jofré 306. N-17

COMPRO MUEBLES DE PELUQUERÍA. Dolores 893. N—17

COMPRO CATRES, COLCHONES Matucana 18. 19-N.

$ 160 VENDO COCINA ECONOMICA. Santo Domingo 3237. N-18

BILLARES VENDO, COMPLETO, $ 600. Tratar de 6 a 12 P. M. San Diego 1409. N-19

ALFOMBRA FLAMANTE 4x5 véndese ocasión. Londres 65. N—19

VENDO VARIOS MUEBLES DE ocasión. Andrés Bello 417. N—19

REALIZO SALON GRANATE, 9 piezas, brocato 450, alfombra centro espejo, lindo comedor, rica victrola, catres bronce, cocina, baratísimo. San Ignacio 339.

REGALO COMEDOR COLONIAL 590; hall, 280; lámparas. Santo Domingo 2068.

OCASION: AMOBLADO DORMITORIO estilo inglés, 450 pesos, lavaplato, fierro enlozado 60, cocina gas chica, horno, cocina económica, cálder cobe, alfombras centros. Alameda 2178. 18—N

PEINADOR CON MARMOLES, Véndese barato. Chacabuco 44, casa 1. 18—N

CASA ESPACIOSA CENTRALISIMA, Moneda 1790, 1.er piso. Salón, salita, escritorio, hall, comedor, dependencias, 2.o piso. Ocho grandes dormitorios, 3.er piso 4 dormitorios. 19-N

VENDO RICOS MUEBLES DE SALÓN, autopiano, nuevo, juegos dormitorios, interesantes muebles caoba, lámpara cristal, bohemia, caja fierro, Vicuña Mackenna 901.

VENDO OCASION JUEGO DORMITORIO. Recoleta 243.

POR VIAJE VENDO, 800, AMOBLADO comedor moderno, 600, salón jacarandá antiguo, varios muebles sueltos, 1,500 piano flamante. Huérfanos 2494.

PEINADOR MARMOL ESPEJO, 120; chico caoba, 50; ropero, 60; estante, 60; cómodas, catres, alfombrados, dos sillones felpa, 30; aparador mármol blanco, 80; seis sillas altas, cuero, 120; cocina, caldero cobre, 90; gas, 60. Santo Domingo 2008.

CATRES SOMMIER, TELA METALICA reforzados, nuevos, 65; colchones lana nuevos, 60; sobrecamas nuevas, 12; almohadas lana, 7; frazadas, 6; par sábanas, 10; fundas, 3. San Francisco 382.

31. — Notificaciones comerciales.

HABIENDO COMPRADO EL BAR Viña del Mar, Bandera 880, al señor Otto Lehmann, no respondo por ninguna cuenta pasados tres días. —Pablo Yadrosic. 18—N.

33.— Oficinas, locales y garages. (Ofrecidos y buscados)

ALMACEN, DELICIAS 337, arriéndase. Tratar: 235. N-18

ARRIENDO LUJOSO LOCAL PARA negocio, gas, luz eléctrica, alcantarillado, en barrio comercial. Tratar: Amunátegui N.o 870, de 10 a 5. N—27

LA PELUQUERIA DE SEÑORAS A. González P., se trasladó a Huérfanos 1168. N—23

TOMO EN ARRIENDO CASA BAJOS, esquina, diez habitaciones. Dieciocho 690. N 20

ARRIENDASE SITIO ESPECIAL para industria. Nataniel 999. N 18

CASA QUINTA INDUSTRIAL SE arrienda. Escanilla 549. De 4 a 6. N 18

ARRIENDO ALMACEN MORANDE esquina. General Mackenna. Tratar: Rosas 1494. 17N

ARRENDAMOS AMPLIA OFICINA instalada, bajos, calle, apropiada representaciones extranjeras. Huérfanos, muy central. Casilla 3986. 17-N

ARRIENDO LOCAL APROPIADO para carnicería. Independencia 536. N-17

ARRIENDO LOCAL PARA NEGOCIO con y sin instalación. Canon reducido. N-17

ARRIENDO LOCAL CON PIEZA habitación, todo servicio $ 120. Ocasión. Gálvez 1642. Tratar, San Diego 1639. 17—N.

$ 200, ARRIENDASE EL LOCAL-galpón. Francisco Bilbao 537 (Providencia).

ALMACENES BARATOS, ARRIENDASE. Chacabuco 44. 18—N

ARRIENDO LOCAL PARA NEGOCIO con y sin instalaciones, cánon reducido. Copiapó 1214. 17-N

PELUQUERIA ARRIENDO, CON derecho a compra. Matta 677.

GARAGE FRENTE CLUB HIPICO, Blanco Encalada 2571. 18-N

34.— Operarios para fábricas, talleres, etc. (Pedidos y ofrecidos)

Tipógrafos

CAJISTAS REMIENDO ENCONTRARÁN ocupación en San Isidro 59.

PRENSISTAS DE PEDAL, COMPETENTES, necesítase. Pago bien. La Ilustración, Santo Domingo 863.

MARGINADOR DE CILINDRO, SE necesita. Imprenta "Artes y Letras" Villavicencio 315.

Carpinteros y mueblistas

CARPINTEROS PARA HACER AUTO-camiones carga, necesita. Libertad 21. 17-N

DARDIGNAC ESQUINA VASQUEZ necesito tres carpinteros para trabajo escalar.

NECESITO CARPINTERO. MIRAFLORES 567.

NECESITO: 15 CARPINTEROS A trato entablados de pisos y cielos, 12 albañiles y oficiales, 15 rebocadores y entablicadores a trato, 6 estucadores a mezcla trato. Santos Dumont 510.

CARPINTERO COMPETENTE, buenas recomendaciones, necesítase. Agustinas 1328.

CARPINTERO, SE NECESITA. IMPRENTA "Artes y Letras". Villavicencio 315.

Sastres, costureras y modistas

BUENOS VESTONEROS NECESITA Sastrería Torres, Providencia. Manuel Montt N.o 11. N—17

NECESITO BUENA COMPOSTURERA y pantalonera. Sastrería López. Merced 773. N-17

NECESITO BUENAS COSTURERAS Cienfuegos 148. N—17

SE NECESITA COSTURERAS PARA Fábrica de Camisas. Maestranza 226. N 18

BUENA COMPOSTURERA, NECESITA la Sastrería Ginebra. Estado 250. Altos. N—17

VESTONEROS COMPETENTES NECESITO, pago tarifa de segunda. Miraflores 150. 17N

AYUDANTAS COMPETENTES, NECESITO. Agustinas 1580. 17N

NECESITO BUENAS AYUDANTAS en la moda. Mosqueto 4

VESTONERAS, PANTALONERAS, chalequeras muy competentes muestra, necesito. Rosas

SE NECESITA UN SASTRE tonero. Avenida Matta 14

AYUDANTA PANTALONERA cesito. Sargento Aldea 8

Costureras
para Vestidos, Abrigos, Trajes Sastre
necesita
CASA
FRANCESA

BUENAS AYUDANTAS necesita Sastrería Torres, cia Manuel Montt N.o 11.

NECESITO URGENTE BUENA turera salga coser casa San Pablo 1769.

NECESITO NIÑA SEPA moda. Esmeralda N.o 73

AYUDANTAS EN VESTIDOS dizas, necesito. Santo Doming

CORTADOR AYUDANTE necesitamos. Delicias 247

NECESITO AYUDANTA PARA moda. Herrera 381.

NECESITO CHALEQUERAS taloneras con muestra. Bandera Altos.

BUENAS COSTURERAS PARA jes elegantes, necesitan: maceda 17.

NECESITO AYUDANTAS tentes para moda. San 838. Casa 2.

NECESITO AYUDANTA Compañía 1065, Oficina 1

AYUDANTAS Y APRENDIZAS modas, necesito. Arturo Prat

NECESITO BUENA AYUDANTA das. Nataniel 149.

NECESITO COMPOSTURERA obra grande muy competente 1230.

AYUDANTA COMPETENTE modas. Sotomayor 23.

NECESITO BUENAS PANTAneras con muestras. Bascuñán

FABRICA CALZADO aparadora, dobladora, lijador Chacabuco 554.

NECESITO BUEN COMPOSTro sastre para provincia. 3073.

Zapateros

FABRICA CALZADO aparadoras para dentro bladora. Chacabuco 554.

ARMADORES PARA INGLES sita Fábrica Calzado Cuevas

ZAPATERO AYUDANTE hombre, composturero. Gay

SE NECESITAN ARMADORES ra Black. Carmen 858.

CORTADOR DE CUERO to. San Ignacio 1132.

APARADORAS NECESITAMOS rrano 292.

ZAPATERO AYUDANTE hombre composturero. Gay

ZAPATERO PARA COMPOSTURA y estaquillado necesito. Cuevas quina Victoria.

SEÑORITAS CORREDORAS cesitan para zapaterías. Francisco 2284.

ARMADORES BLAKE, NECESITAMOS mos para zapatos football. 292.

ZAPATEROS, ARMADORES glés, necesito. Avenida 819.

NECESITO COMPOSTURERO calzado. Echaurren 14.

ZAPATEROS DE BLACK llado, necesito, Brasil 31.

DOS COMPOSTUREROS ros necesito, Brasil 31.

FABRICA DE CALZADO ta buenos cortadores. Prat

COSEDOR BLACK Y PUNTAL necesito. Matta 950.

BUEN COMPOSTURERO ro y haga nuevo necesito, 2826.

FABRICA DE CALZADO, ñán 55, necesita Armadores.

ZAPATERO OBRA DE necesito. Rosas 2848.

ZAPATERO COMPOSTURERO cesito. Bulnes 1012.

NECESITO APARADORAS adentro. Sotomayor 1075.

NECESITANSE CORTADORES forros. Fábrica de Calzado, Santa Cruz 753.

ZAPATERO COSIDO DE composturero necesito. Pago Bascuñán 76.

SACADOR DE PUNTERAS calzado señora, calzador y dor de plantas necesito, Rosas

Oficios varios

CALADORA PARA MAQUINA W. 12, que sepa coser, necesito Burgalat. Huérfanos 990.

NECESITO HOJALATERO tente, Coquimbo, esquina San dro.

NECESITASE BUEN MECANICO de banco, Fundición Francesa, ral Bustamante 120.

NECESITO GASFITER Y HOJALATERO. Escanilla 436.

MECANICO DE BANCO NECESÍTANSE. Cumming 861.

AYUDANTES Y APRENDICES necesita. Rosas 1758.

AYUDANTE DE GASFITER trabaje solo, necesito. Rancagua

BUENAS PREPARADORAS breros necesita. Maison Juliette Brasil 620.

OPERARIA PARA MAQUINA tar suela golpe, se necesita tranza 755.

BARNIZADOR, OFICIALES, sito. Nataniel 405.

CORBATERAS, NECESITAMOS urgencia. Inútil presentarse son competentes. Estado 91, 17 y Maipú 786

CESITO PANADEROS Y RE- tidores de pan. Providencia 1304. N—19

BAJADOR QUE ENTIENDA portatiles y niño para los man- los, necesito. Avenida San Diego Camión Hornillas.

CESITO BUENOS MAESTROS lidores limadores y repujador, ndición Ausensi. Valenzuela. Cas- o 769. N—18

CESITO PREPARADORA DE breros de señoras. Rosas 1051.

ICIAL PULIDOR NECESITA TA- niquelar. Vicuña Mackenna 60.

ICIAL MECANICO COMPETEN- en automóviles, necesito. Molina N-18

CANICO COMPETENTE PARA raca de maderas, necesito. Diez Julio 930.

CTRICISTA EN AUTOMOVILES petente en arreglos de dinamos prefiere sepa embobinar, se ne- San Diego 1605.

LABARTEROS PARA MONTU- chilenas, necesito. Chiloé 1375.

NADEROS SEPAN ALGO NECE- San Francisco 983.

CESITO APRENDIZ PASTELE- Avenida Matta 1036.

RENDIZ PINTOR, NECESITO. venir 385.

STELERO PRECISAN. EYZA- irre 224. San Bernardo. N—22

CESITO RUEDERO QUE COM- nda en compostura de góndolas. ankiln 1048.

35.— Oficios y servicios diversos. (Pedidos y ofrecidos)

Chauffeurs

CHOFER

Si usted quiere una buena com- tura en su motor, diríjase a la ación de servicio FORD, 20 o|o nomía en los precios. **MEDINA — SAN DIEGO 1270** 10-Dic.

OFER CASADO, ELLA SEPA CO- necesito para residencia Los nes. Datos: San Diego 51. N-19

CESITO CHOFER PARA MAR- Ford. San Alfonso 175. 20—N

Peluqueros

CESITO PELUQUERO COMPE- te, sepa ondulación. Doy buena ondición. Maestranza 443. N 17

LUQUEROS CON HERRAMIEN- Franklin 1137. 17-N

LUQUERIA GARCIA NECESITO luquero. Independencia esquina de astra 1210. N-17

LUQUERO NECESITO: SAN PA- blo 1260. 17-N.

CESITO PELUQUERO DE FIR- con herramientas, Independencia N—18

LUQUERO O SEÑORITA COM- petente en ondulación y corte melena, cesito. Peluquería Relchert, Osor- no, Casilla 288. 21-N

CESITO PELUQUERO COMPE- tente con herramientas, de firme. Castro 596.

LUQUERO NECESITA LA RIO- jana. Meggis 98.

Cocineras

CESITO COCINERAS CON RECO- mendaciones. Santa Mónica 2177. N—17

CINERA NECESITO, BUEN sueldo. Avenida Matta N.o 648, es- quina Víctor Manuel. N 18

CESITO AYUDANTA DE COCI- puertas adentro. Esmeralda 790. N 17

CINERA CON BUENOS INFOR- María Auxiliadora 245. Llano bercaseaux. N—17

CINERA COMPETENTE PARA restaurant, necesito urgente. Maes- tranza 1095. N—18

CESITO AYUDANTA DE COCINA empleada para las mesas. Diez de Julio 100. N—18

NECESIEA COCINERA PARA matrimonio solo, Riquelme 410. 18-N

CINERA CON RECOMENDACIO- para servir a poca familia nece- en Pedro Valdivia 1290. 17N

CINERA NECESITO. SANTO DO- mingo 1456. Tratar, de 1 a 4. 18—N.

CESITO COCINERA CON NIÑO matrimonio para el campo con buenas recomendaciones. Eleuterio Ramírez 1421. 17-N

NECESITA BUENA COCINERA con recomendaciones. Borgoño 1323. N-18

MATRIMONIO ESPAÑOL, ELLA cocinera, él caballerizo, puertas adentro, buen sueldo. Santa Rosa Panadería. 18-N

CESITO COCINERA: ESPERAN- za 967. 17-N.

CINERA $ 90 SUELDO, RECO- mendada necesito. Avenida Matta frente San Isidro. 17—N.

COCINERAS, NIÑERAS, AMAS, mozos, recomendados, necesita. San Diego 206.

CESITO NIÑA PARA LA COCI- y otra cuidar guagua. Nataniel

CESITO COCINERA Y UNA PA- las piezas, con muy buenas reco- mendaciones. Avenida Matta 630.

CESITO COCINERA. LIRA 196. N—18

CESITO COCINERA RECOMEN- dada. Tratar: Freire 691.

COCINERA, NECESITO. NUEVA Valdés 1074. N—18

COCINERA, NECESITO. ARTURO Prat 1951. N—19

COCINERA SIN NIÑO, PUERTA adentro, con buenas recomendacio- nes, sepa cocina francesa, matrimo- nio solo, necesita. Buen sueldo. Amu nátegui 944.

COCINERA, NECESITO. CARMEN 135.

NECESITO BUENA COCINERA. Catedral 1712. N—19

COCINERA JOVEN COMPETENTE, recomendada, necesito. Sueldo $ 70. Blanco Encalada 2467. 18—N

NIÑAS JOVENES PARA LA COCI- na y mesas necesito. Mapocho 880. 18—N

EMPLEADA PARA COCINA Y QUE- haceres de casa, regular edad, necesito, urgencia. San Isidro 72. 19N

BUENA COCINERA NECESITA Fa- milia, extranjera, Santo Domingo 508.

COCINERA CON RECOMENDACION necesito. Echaurren 8. 19-N

COCINERA NECESITA PERSONA sola. Huérfanos 2410.

COCINERA SE NECESITA. BUL- nes 642. 19-N

NECESITO COCINERA RECOMEN- dada, puertas afuera. Maipú 48.

NECESITO AYUDANTA DE COCI- na, sueldo 50, puertas adentro. Brasil 79. N-19

NECESITO COCINERAS PARA fun- dos, niñeras recomendadas. Brasil 22.

NECESIT OCOCINERA PARA UNA quinta, que sepa su oficio. Mapocho 4448.

COCINERA COMPETENTE PARA matrimonio, necesito, pagando buen sueldo. Avenida Matta 99. N—18

COCINERAS DE MANO, NECESITO Bandera 339.

NECESITO COCINERAS $ 60 CO- medor. Libertad 543.

OFRECENSE DOS COCINERAS comedores. Libertad 540.

Lavanderas

NECESITO CAMISERAS, POSTICE- ras, planchadoras. Carrión 1427. 17-N

LAVANDERIA, MAESTRANZA 473, necesita camisera competente. N-17

LAVANDERA POR DIA, NECESI- to, calle Lezaeta 550, por Recoleta entre Buenos Aires y Dominica.

NECESITO URGENTE, LAVANDE- ra por tarea. Nataniel 193.

LAVANDERIA FRANCESA, MOLI- na 74. Aplanchadoras de ropa fina necesito.

Mozos

MOZO NECESITA, BODEGA TENO. Gálvez 219.

Niños

NIÑO, BUENA PRESENCIA Y QUE sepa encerar, necesito. Ahumada 49. N—17

MUCHACHO PARA EL REPARTO con padres que respondan por él necesítase. San Diego 1676. 17—N.

NIÑO PARA LA CAJA Y CABA- llerizo. Castro 159. 17—N.

NIÑO PARA ASEO Y MANDADOS, con recomendaciones necesita. Bandera 726. N-19

NECESITO MUCHACHO. SAZIE 2482.

SE NECESITA UN MUCHACHO pa- ra caballerizo. Irarrázaval 2135.

SE NECESITA UN NIÑO DE 12 A 15 años, para reparto de almacén. Merced 691.

MUCHACHO 18 AÑOS, RECOMEN- dado, para mozo necesito, Agustinas 1043.

NIÑO NECESITO. ROSAS 2537.

Oficios y servicios Varios

NIÑA FORMAL NECESITO PARA ayudar quehaceres. San Alfonso 26. 18-N

SEÑORA HONORABLE VIUDA ofrece atender casa caballero respetable, aquí o fuera. Dirigirse: Juan Vicuña 1628. N—17

EMPLEADA DE COMEDOR Y otra de las piezas, con recomendación, necesítase en Quinta cerca. Tratar: Almirante Barroso 17. De 9 a 5. N-17

EMPLEADA PARA EL COMEDOR y piezas. Inútil presentarse sin recomendaciones. Sueldo $ 80. Tratar de 2 a 5, Ahumada 83, pieza 5. N 18

EMPLEADA PIEZAS, NECESITA- se. San Miguel 169. N—17

AMAS DE LECHE, BUENOS SUEL- dos, necesita. San Diego 206.

NECESITO NIÑERA RECOMENDA- da. Catedral 1433. N-18

NECESITO 20 PEONES AL DIA Y 20 rebocadores barro a trato. Santos Dumont 510.

¿NECESITA EMPLEADOS? PIDA- melos. Venegas Salas. Plazuela Santo Domingo.

NECESITASE JOVEN 18 AÑOS, recomendado, para aseo de casas. Amunátegui 870, de 10 a 5. N-18

SE NECESITA UNA EMPLEADA para servir té. Mapocho 870.

NECESITO URGENTE NIÑAS DE- centes servir en pensión, buenos sueldos, días fiestas libre. Cocineras recomendadas. Oficina Empleos. República 22.

NIÑA DE MANO, RECOMENDADA. Providencia. Prado 874. N—18

PUNTEADOR, SE NECESITA. MAES tranza 755.

NIÑERA COMPETENTE, CON BUE- nas recomendaciones, matrimonio extranjero, se necesita. Buen sueldo. Amunátegui 914.

AYUDANTE EN CARNICERIA, necesito, Vega Central N.o 165. N—18

EMPLEADA, NECESITO. EJERCI- to 653.

NECESITO NIÑA PARA PIEZAS Y comida, con buenas recomendaciones. Casa Residencial. Estado 136.

SE NECESITA FAMILIA PARA EL trabajo de campo. Renca. Tratar: San Pablo N.o 3160.

EMPLEADA COMEDOR CON RE- comendaciones, necesítase. Cienfuegos 82. N—18

NECESITO PINTOR, ALMAGRO 235.

CUIDO ENFERMOS DE NOCHE.— Víctor Manuel 1296. 18—N

NIÑA JOVEN QUE ENTIENDA algo de cocina. Sueldo: 50 pesos. Diez de Julio 548.

NECESITO EMPLEADA DE MA- no. Bandera 815.

BUENOS OFICIALES PINTORES, necesito. Avenida Santa María 0180. 18—N

ADMINISTRADOR PARA HACIEN- da, que ha desempeñado puesto en hacienda de gran importancia, se ofrece para luego o Marzo. Doy referencias. También aportaría capital, administración. Diríjase: "La Nación". C. F. C. 20-N.

NECESITO CORTADOR CARNICE- ría joven, puertas adentro. Erasmo Escala 2244.

EMPLEADO PARA ENTREGA RO- pa, cobranza con $ 500 fianza efectiva, necesito. Dieciocho 85.

NIÑERA NECESITASE. ESPERAN- za 567. 19-N.

APRENDIZ NECESITO. SAN PA- blo 1352.

SE NECESITA SIRVIENTA PARA casa extranjera. Delicias 865.

NIÑA DE 14 A 16 AÑOS NECESI- ta señora sola, presentarse. Puente 576. 18-N

NECESITO EMPLEADA COMEDOR y niño para los mandados. Catedral 1656.

EMPLEADA JOVEN RECOMENDA- da necesítase para cuidar dos niñitas. Rosal 329 cerca Cerro Santa Lucía.

¡¡SERVIDUMBRE ATENCION!! Arturo Prat 16, necesita urgentemente cocineras excelentes, 100 pesos, niñas comedor, todo servicio matrimonio solo, niñeras, niñas de campo, mozos acudan!!

NECESITO EMPLEADA COMEDOR recomendada. Catedral 1656.

EMPLEADA DE MANO SEPA COS- tura, necesita matrimonio extranjero. Compañía 1871.

JOVEN PARA MANDADOS Y ASEO necesito. Vicuña Mackenna 780.

NIÑA NECESITO ATENDER NE- gocio. Maruri 434.

EXTRANJERA PARA MAYORDO- ma de Fábrica de Chocolates, necesito. Casilla 4567. N-18

NECESITASE CHIQUILLA AYU- dar quehaceres. Maturana 564.

EMPLEADA PIEZAS, SEPA CO- ser bien, puertas adentro o afuera, necesita casa alemana. Sueldo $ 50, 70. Compañía 2876. B.

CORTADOR CARNE, NECESITO. Eyzaguirre 831.

NECESITO EMPLEADO SERIO PA ra hotel, regular edad y cocineras. Eyzaguirre 1137. N—18

VIOLIN SAXOFON, PISTON Y BAN jo, necesítanse. San Diego 339.

EMPLEADA JOVEN SEPA ALGO la cocina, se necesita. Santa Rosa 1654. Buen sueldo.

NECESITO REPARTIDOR DE VI- no con clientela y recomendaciones. San Diego 1349. N—18

NECESITO REPARTIDOR PARA carnicería, prefiero sepa el trabajo. Cochrane 998. N—18

NECESITO GARZON PARA PASTE lería. Tratar después de 12 M. Matta 835.

EMPLEADA JOVEN PARA AYU- danta de cocina y otra muy competente, para el comedor, necesito. Sueldo $ 60. San Diego 275. N—18

UNA NIÑITA PUERTAS ADEN- tro para cuidar niños, necesito. San Francisco 1390.

SE NECESITAN NIÑAS MUY COM- petentes para el envase. Chiloé 1971.

NECESITO NIÑA PARA LA COCI- na. Gay 2536. 19—N

NECESITO TOCADORA DE ARPA o guitarra. Maipú 21. 18—N

NIÑA DE 12 A 13 AÑOS PARA ayudar quehaceres casa necesítase Moneda 2474.

NECESITANSE SEÑORITAS BAILA rinas, buena presencia. Alameda 2919.

SE NECESITA EMPLEADA PARA todo servicio, para matrimonio extranjero sin niños. San Martín 756 A. N—17

EMPLEADA RECOMENDADA, NE- cesito. Bulnes 7. N—18

NIÑERA, NECESITO. RANCAGUA 71. N—17

NECESITO SIRVIENTE CON RE- comendaciones. Carmen 778. Casa B. N—17

NECESITO TRABAJADORES DE campo, para Renca. Trabajo todo el año. Dirigirse: Alameda 1245. N—18

POCA FAMILIA $ 40 PAGO EM- pleada ayudar quehaceres casa. — Esperanza 359. 17-N

NINA DE MANO NECESITO, CON recomendaciones. Alameda 1621. 17N

EMPLEADA SOLA, RECOMENDA- da, sepa cocinar, necesito. Avenida República 665. 18—N.

NIÑERA CON BUENAS RECOMEN- daciones se necesita. Compañía 2377. 18—N.

JOVENES PRACTICOS EN ASEAR y encerar necesita Teatro Gálvez 441. 17—N.

PARA TODO SERVICIO DE SEÑO- ra sola necesito empleada. Buen sueldo. Lira 911. Casa 4. 17-N

NIÑERA RECOMENDADA NECESI- to, Agustinas 2375. 17N

EMPLEADA PARA EL SERVICIO necesito. Vicuña Mackenna 653. N-18

NECESITO EMPLEADA Y NIÑA de 13 a 14 años. Castro 438. 18-N

NIÑERA NECESITO. STO. DOMIN- go 1720. 17-N

NECESITO NIÑA PARA AYUDAR quehaceres de casa y otra para los niños. N-17

NECESITO CORTADOR DE CARNE con recomendación. Pedro Lagos 1222. N-17

NIÑERA NECESITO. ECHEVE- rría 962. 18-N

ENFERMERA O PRACTICANTA interna, servicio cirujía y partos, necesito. Sanatorio, Avenida Matta 586. 17-N.

NECESITO NIÑERA RECOMENDA- da, Victoria 722, Almacén. 17—N.

36.— Pensión en familia.

FAMILIA OFRECE PIEZA CON pensión. Olivares 1434. N-20

EN CASA SIN PENSIONISTAS arriendo departamento calle. Santa Filomena 562. N 17

FAMILIA OFRECE ESPACIOSA pieza anexa baño, pensión espléndidamente atendida. Serrano 190. N—18

FAMILIA HONORABILISIMA, ofrece piezas pensión, 150 mensuales. Santo Domingo 2068.

SEÑORA HONORABLE DESEA pensión en casa respetable, preferible inglesa. Indicar precio, todo comprendido incluso baño. A. N. Compañía 1335.

38.— Préstamos e hipotecas.

DINERO A BAJO INTERES FACI- lito sobre hipotecas. — Julio Pelissier. Morandé 283. 17N

DINERO LISTO PARA HIPOTECAS Bandera 537, departamento 3. N—17

PRESTO 10,000 POR HIPOTECA. Libertad 10. N—18

100,000 NECESITO 1.a HIPOTECA valiosa estancia Sur, adquirida 150 mil tasación fiscal, igual devuelvo 200,000 tres años, más interés 8 por ciento. Labarca Feliú. Bandera 345.

NECESITO 20,000 PESOS PRIMERA hipoteca. No me entiendo con corredores. Nueva Valdés 1035.

39.— Propuestas

PROPUESTAS PUBLICAS

Llámase la atención hacia un aviso que se publica en "El Diario Oficial", en el que se solic a casa para la Escuela N.o 187, de Santiago.

El Director General de Educación Primaria.

40.— Profesionales

EL ZURCIDOR JAPONES
ESPECIALISTA ÚNICO. VIRADURAS, COMPOSTURAS, TRANSFORMACIONES
ATIENDE PROVINCIAS CONTRA REEMBOLSO
SAN DIEGO 228 TEL. 667

Nota: No confundirlo con similares que se avecinan para equivocar al público.
Se evitará molestias. N|O.

NULIDADES DE MATRIMONIOS, divorcios, posesiones efectivas, cobranzas de letras, cheques, juicios criminales, etc., atiende el abogado Jaramillo Arteaga, anticipando fondos según convenio. Consultas: Bandera 537, departamento 3. N—17

CONDOR 1136, CASA ANTIGUA, especialistas zurcidos invisibles, viraduras, hechuras, transformaciones. 15-D

ZURCIDOR MEDIAS LINQUER, compro. Erasmo Escala 2930. Casa N.o 5. 18—N

DESDE $ 80 RECIBE HECHURAS de trajes sastre para señoras y caballeros. Sastrería Echaurren 10. 19-N

41.— Prendas de vestir.

TERNOS CON POCO USO, VESTO- nes y pantalones, realiza Ropería Andrés Bello 601, esquina Recoleta. E-26

LA CASA VERDE, ESMERALDA 817, le ofrece a Ud. la oportunidad de vestir correctamente, precios fuera de toda competencia. 8-D

42.— Personas buscadas.

DESEO SABER CON URGENCIA de Juana Barahona, su hermana Secundina. Andes 3028. N—18

SEGUNDO ITURRIETA DESEA saber la dirección de su madre Celinda Lucero. Contésteme a Queltehues, campamento Bocatoma. N 18

SANTIAGO CALDERA DESEA SA- ber de Pedro Caldera. Dirigirse a E. Escala 2736.

GRATIFICARE A QUIEN ME DE noticias de don Eduardo Valdés Gaymer, ex-empleado de la casa Folch y Cía. Merced 882, of. 4.

DESEO SABER DE ROSA AURE- lia Díaz, su hermana Mercedes Díaz. Huérfanos 3024.

43.— Profesionales pedidos y ofrecidos

FARMACEUTICA NECESITO. AR- turo Prat 1621. N 17

FARMACEUTICO O SEÑORITA para regentar botica en el Norte, se necesita. Datos: Exposición 302. N-17

44.— Remates.

VENDEMOS

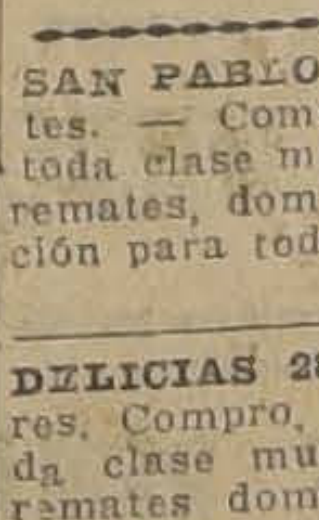

cualquier precio amoblado dormitorio, comedor, salón, rico piano, vitrina caoba, alfombras ovaladas, espejos Luis XV, cantidad muebles sueltos. Plaqués, etc. Domingo 936.

SAN PABLO 1071. CASA DE REMA- tes. — Compro, recibo consignación toda clase muebles, mercaderías. Doy remates, domicilio, prontitud, corrección para toda transacción comercial. N—19

DELICIAS 2895. CASA DE REMA- res. Compro, recibo consignación toda clase muebles, mercaderías, doy remates domicilio prontitud, corrección par atoda transacción comercial. N—19

REMATE DE LA PENSION, CALLE Huemul 528, próximo Eyzaguirre, mañana Jueves a las 2. Por orden de Madame Hélene Bordenet, remataré: Juego comedor compuesto de aparador, vitrina y trinches con mármoles y espejos, mesa corredera, 24 sillas tapiz cuero, cuadros. Plaqués, cristalería, loza, varios lotes conservas surtidas. Escritorio, amoblado estilo misión, mesa para poker, varios catres fierro y bronce, veladores, espejos. Cocina económica, romana 500 kilos, marca Fairbanks. —Juan Campanella. Maule 1008, Casa 5.

CONDOR 1158, CASA ANTIGUA, especialistas zurcidos invisibles, viraduras, hechuras, transformaciones. 16-D

45.— Rodados, accesorios y caballos. (Compra y venta)

CARRETONES ARENEROS EXCE- lente estado vendo de ocasión. San Pablo 4003. 17-N

CINCO CARRETAS, (DOS VIAJE- ras), — buen estado, vendo. San Isidro 458. 18-N

VENDO CARRETELA EN BUEN estado con caballo muy bueno y re

$ 550 VENDO COCHE DOS RUE- das con arneses. Mapocho 2885. 17—N.

SE VENDE UNA CARRETELA aperada, en buen estado, Andes 4175 Verla de 7 a 9 y de 12 a 2.

FAETON, BREAK, TONOCAB, CO- che trompa, cabrita, vendo barato. Delicias 3786.

CARRETELA PARA PESO, VENDO. Escanilla 331. 19-N

SE VENDE UNA CARRETELA nue- va, grande, para cualquier trabajo San Ignacio 1498, 2 a 4. N—19

REGALO COCHE DOS RUEDAS. María Auxiliadora 316.

VENDO CARRETELA Y COCHE DE 4 ruedas, ruedas nuevas y usadas. Franklin 1048.

COMPRO BUENA CARRETELA aperada con caballo. Chiloé 1121. N—18

47.— Servicios y cosas útiles para familias.

UN HOMBRE CHIC NE- cesita forzosamente trajes modelos y a precios convenientes, y eso solo los encontrará donde Vilugrón. **SAN MIGUEL 62**

DE REFINADO gusto y a precio ínfimo ofrece hermosos somoreros la Fábrica Cabello Hnos. Delicias 2517, frente Av. España.

MME. ELODIE RECI- bió sombreros modelos de refinado gusto. Confeccionará según figuras a precios económicos. **SAN ANTONIO 140.**

SAN ANTONIO 340 SAN ANTONIO 340
SASTRERIA RETAMALES
PREMIADA EXPOSICION 1916

VENDO CAMAS Y OTROS MUE- bles. San Francisco 323. 17-N

SALON DE PEINADOS, ONDULA- ción $ 2. Cortar melena $ 2. Abierto diariamente. Rosas 1018. 21-N

Sombreros, Clochas
Perlé, Tricot, Argénte
"ELIANE"
Fábrica Catedral 1878

VENDO UN MAGNETIZADOR QUE magnetiza una señorita. San Alfonso 26. 18-N

TALLERINES Y RAVIOLES AL hue- vo, fabricados a vista del público, los encontrará usted solamente Mercado Central, interior, puerta 21 de Mayo. 19N

SE COMPRAN CAPAS Y ARTICU- los de parada de oficiales de Ejército. Huemul 1.87. 19—N

NIÑOS!!... FÁBRICA DE JUGUETES
AUTOMOVILES, VELOCIPEDOS
COCHES GUAGUAS
Y NOVEDADES
Gmo. ALDUNATE & Cº
ARRATE 116

SALON DE PEINADOS, ONDULA- ción $ 3. Cortar melena, $ 2. Abierto diariamente. Rosas 1018. 21-N

MUÑECAS, COMPONENSE. TALLER especialista. Agustinas 1515.

COCHES GUAGUAS, COMPONEN- se, tapicería, pintura, ruedas, gomas quedan nuevos. Agustinas 1515.

SEÑORA: LLEGO EL MOMENTO que Ud. mande sus muñecas quitasoles descompuestos al taller especialista, cuenta con toda clase de repuestos. Esmeralda 875. 8-D

LAN
y colchones usados compro; vamos a domicilio.
Maestranza 392
N|O

EL GRAN CORSE-FAJA, SALOME, desde $ 25. Véanse modelos en vitrina: **SAN ANTONIO 98,** esquina **Moneda.** Corsetería.

COLONIAS IRAK, LAS MEJORES de Chile, En todas las boticas y perfumerías. Unico concesionario: Daube y Cía. 26N

ALFOMBRAS
limpia, lava y guarda "La Higiénica Vacuum Cleaner". Maestranza 918. Teléfono 90. Santa Elena.

FAJAS, SOSTENES
VENDAS, MEDIAS DE
GOMA A MEDIDA
FABRICA
SANTO DOMINGO 2048

SASTRERIA FRANCESA, MAES- tranza 661. Si lo invade la polilla, tajos, rajones y fuego, acuda a María Orrego, eminente zurcidora. N-19

VARIEDAD TRAJES NUEVOS, usados. Eleuterio Ramírez 1035. 17-N

48.—Socios capitalistas e industriales. (Pedidos y ofrecidos)

SE NECESITA SOCIO CON $ 20,000 para explotar concesión club social, o con $ 5,000 o 10,000, siempre que tenga bien raíz. Catedral 1111. 21-O. N|O.

NECESITO VARIOS SOCIOS CON pequeños capitales para formar compañía filmadora de películas. Diríjase a Correo Central, a V. P. H. N 18

NECESITO SOCIO CAPITALISTA para emprender industria que deja de utilidad el 50 o|o dirigirse Correo Central a L. Sotomayor.

Toros Lincoln-Red

DEL CRIADERO "VILUCO"

DEL SEÑOR LUIS LARRAIN PRIETO

Se rematarán mañana Jueves 18

A LAS 10 DE LA MAÑANA

En el recinto de la Exposición de animales (Quinta Normal)

17 ESPLENDIDOS TOROS LINCOLN-RED, **en muy buen estado**, de 2 años y listos para la reproducción, **hijos de Toros** finos y de vacas sobresalientes lecheras. Se recomiendan por su gran clase lechera.

Eduardo Rodríguez & Cía.

OFICINA, HUERFANOS 1260

REMATE

Por acuerdo de los interesados en la liquidación de la Sociedad conyugal que existió entre doña Teófila Toro y don Martín Maldonado de la Paz, y partición de los bienes de este último, saldrán a remate ante el Compromisario, don Lisandro Santelices, que conoce de dicha liquidación y partición y en su estudio, Bandera 260, el 30 del presente mes de Noviembre, a las 3 P. M., las siguientes propiedades por los mínimums que a continuación se expresan:

Casa y local de la Fábrica, Esepranza 1197, mínimum...	$ 80,000
Casa Libertad 1196, y 1198, mínimum.	$ 45,000
Chalet de Llolleo, Avenida Arzobispo Valdivieso, mínimum	$ 18,000
Quinta Población Besa, Avenida del Tránsito, esquina Avenida Marte, 5.700 varas; mínimum.	$ 8,000
Quinta Población Besa, Avenida del Tránsito, esquina Avenida Berlín, 7.144 varas; mínimum.	$ 12,000
Sitio N.o 1, manzana 10 de los Campos de Batalla de Maipú; mínimum.	$ 2,000

Bases y antecedentes en el estudio del Compromisario, Bandera 260

A. MUÑOZ A. Actuario.

FERIA AGRICOLA
DE CAUQUENES

Tercera Feria Especial de Primavera para el 20 de Noviembre

Hasta la fecha tengo inscritos alrededor de 550 VACUNOS, entre los que saldrán:

90 BUEYES DE TRABAJO entre éstos algunos gordos.
220 VACAS SECAS muy preparadas para engorda.
40 NOVILLOS DE 4 AÑOS todos preparados para engorda.
180 NOVILLOS DE 2 PARA 3 AÑOS en muy buen estado.
40 VAQUILLAS DE 2 AÑOS en buen estado.
Daré toda clase de facilidades para embarque y arreos.

RENE DEL RIO G.,

NOTA: Agradeceré a los interesados me avisen oportunamente su visita para reservarles los carros que puedan ocupar y traigan letras bancarias a su orden o cheque con orden de pago al Banco de Talca o Caja Nacional de Ahorros de ésta, para facilitar la cancelación de sus compras

Cauquenes, 12 de Noviembre de 1926. 17—N

Caja de Crédito Hipotecario

REMATE JUDICIAL

E — de Diciembre de 1926, a las 11 A. M., se rematará en el Quinto Juzgado Civil de Mayor Cuantía de Santiago, el fundo denominado "Las Mercedes" y sitios de la Población Placilla, ubicados en el departamento de Valparaíso.

Mínimum $ 550,000

que se pagarán: a) con $ 96,997, saldo de una obligación de 100,000 pesos primitivos a favor de la Caja de Crédito Hipotecario en letras del 8 por ciento de interés y 1|2 por ciento de amortización anual. b) con $ 97,695, saldo de otra obligación de $ 100,000 primitivos a favor de la Caja de Crédito Hipotecario en letras del 8 por ciento de interés 1|2 por ciento de amortización anual; c) con 270 mil pesos al contado, en dinero efectivo; y d) con $ 85,308 a un año plazo.

Bases y antecedentes en la Secretaría del Quinto Juzgado Civil de Mayor Cuantía de Santiago.

Títulos en el Archivo de la Caja de Crédito Hipotecario. N—18

REMATE JUDICIAL

Juicio Ignacio Monsalves contra Raúl Belloni por orden del 7.o Juzgado de Menor Cuantía

MAÑANA 18, A LAS 10 A. M
91 — TEATINOS — 94

GONDOLA DODGE para pasajeros con recorrido "Los Leones y Colina", con patente de Santiago y Providencia.

A la vista desde hoy, a las 2 P. M.

JORGE BALMACEDA P.,
Martillero de Hacienda

VICTOR TORO OLIVOS,
Casa Remates, Teatinos 94

REMATE

El 23 del corriente, a las 4 P. M., en el estudio del partidor, **Huérfanos 761,** se rematará la propiedad que la sucesión de doña **Dolores Orquera** y otros posee en Renca, con frente a la calle Balmaceda, por el m|m. de $ 22,000.

Bases y antecedentes en el estudio del Partidor.

NECESITO UNA SOCIA PARA pas- telería. Diez de Julio 780. N—19

PERSONA ACTIVA CON $ 5,000 PA- ra impulsar industria muy lucrativa de porvenir. Vicuña Mackenna 1313. 18-N.

SOCIO CON $ 7,000 NEGOCIO ES- tablecido, decente. Datos: Eleuterio Ramírez 268.

49.—VERANEO

EN VIÑA DEL MAR, CALLE TRAS- laviña 57, casa particular, darásE pensión por la temporada Verano, siendo atendida por su propietaria. Santiago, Cueto 268; en Viña, desde el 16 de Diciembre. 23N

ARRIENDO CASA PARA EL VE- rano en Llo-Lleo. Tratar: Santa 1537.

CHALET AMOBLADO, Av. LYON 399, Los Leones, con jardín, gran sitio, con árboles frutales, teléfono y todas comodidades, arriendo

CAJA DE CREDITO HIPOTECARIO

REMATE JUDICIAL

El 3 de Diciembre de 1926, a las 10 A. M., se rematará en el Cuarto Juzgado Civil de Mayor Cuantía de Santiago, el predio signado con el N.o 346 de la calle Maestranza de esta ciudad.

MINIMUM $ 33,333.34

que se pagará: a) Con $ 11.723.40, saldo de una obligación de 12,000 pesos primitivos en letras del 8 por ciento de interés con 1|2 por ciento de amortización anual, a favor de la Caja de Crédito Hipotecario; b) Con $ 11,000, al contado, en dinero efectivo, y c) Con $ 10,609.94, a seis meses plazo.

Bases y antecedentes en La Secretaría del Cuarto Juzgado Civil de Mayor Cuantía de Santiago.

Títulos en el Archivo de la Caja Hipotecaria. N—18

REMATE JUDICIAL

De una carretela con caballo y arnés

Por orden del 9.o Juzgado de Menor Cuantía, juicio Carrasco con Díaz.

HOY MIERCOLES, a las 10 A. M.

PAGO AL CONTADO

1299 Bascuñán Guerrero

ENRIQUE MANDIOLA E.
Martillero de Hacienda

VERANEO. — BALNEARIO SAN Sebastián, Cartagena. Arriendo cómodo chalet a orillas del mar. Lira 717. 18—N

TEMPORADA DE VERANO, CASA amoblada. Muy central, en Valparaíso cerca Plaza O'Higgins. salón, antesala, comedor, 4 dormitorios, hall, baño, W. C., dependencias, luz eléctrica y teléfono. Se arrienda por los meses de Diciembre, Enero, Febrero y Marzo, o bien por 3 meses. Dirigirse a D. V. E. Casilla 571.

ZAPALLAR. — PALACE HOTEL. Magnífico hotel de lujo recién establecido, uno de las más espléndidas residencias. Precio reducido hasta Enero 10, $ 15. Cocina primer orden, baños calientes, precio

REMATE DEL MENAJE DE CASA

Y AUTOMOVIL LIMOUSINE WILTON

del Señor don Carlos Oelckers

Mañana JUEVES A las 2 P. M.

133 - Vicuña Mackenna - 133

—— HAY: ——

SALON.—Amoblado de nogal tallado estilo Luis XV tapizado en seda, compuesto de: sofá, 2 sillones y 2 banquetas, espejos con consola tallado y vitrina Luis XV, biombo, mesa de centro, cortinajes de moiré con transparentes, estatuas, cuadros al óleo, cojines, delantero alfombra, lámpara eléctrica, etc.

SALA.—Amoblado antiguo de caoba, compuesto de: sofá, 2 sillones y 4 sillas, mesa de centro, credence y biombo de seda japonés, estatuas, cuadros al óleo, lámpara eléctrica, etc.

COMEDOR.—Rico amoblado de madera de alerce, compuesto de: aparador con vitrinas laterales, trinche, mesa de correderas, gran sofá con vitrinas y 12 sillas tapizadas en cuero, lindo servicio de loza de Meissen, otros dos servicios de loza completos, licorera, floreros, servicio de té de porcelana japonesa, bandejas, pailitas y diversos útiles, mantel de hilo, cuadros de frutas, cortinajes de brin, gran lámpara de pantalla, alfombra de una pieza, etc.

HALL.—Rico amoblado americano de mimbre con cojines, compuesto de: sofá y 4 sillones, sofá esquinero, reloj de pie, paragüero con espejo, 2 sillones Chesterfield tapizados en cuero, escritorio ministro y estante, caja de fondos Styles, caja de música, lamas indias, plantas, linoleum, etc.

DORMITORIOS.—Amoblado de nogal tallado estilo Luis XV, compuesto de: ropero de 3 cuerpos, peinador, cómoda, 2 marquesas y 2 veladores. Otro juego completo estilo inglés color caoba, catres de bronce y de fierro, colchones, escritorio Imperio con bronces, amoblado confortable de roble americano tapizado en felpa, escritorio de roble para señora, servicio de lavatorio, cortinaje, lámparas, alfombras, etc.

VARIOS.—3 tinas enlozadas de lavatorio y bidet de desagüe, califont, calentador con lluvia, 3 magníficos guarda ropas con espejos, muebles para jardín, cocina a gas, carniceras, etc., etc.

UN AUTOMOVIL WILTON, LIMOUSINE

A LA VISTA HOY DE 2 A 6 P. M.

Jorge y Víctor Eyzaguirre H.

Martilleros de Hacienda

REMATE

El 1.o de Diciembre, a las 5 P. M., se rematará la extensa y cómoda propiedad de altos y bajos de la calle de Vergara, de esta ciudad, N.os. 634 y 642, en el estudio del abogado don Luis A. Salinas Martínez, Almirante Barroso N.o 66 y ante el Notario don Abraham del Río, por el bajo

MINIMUM DE $ 125,000

El precio se paga reconociendo tres deudas hipotecarias y el saldo la mitad al contado y lo otra mitad a seis meses plazo, con el interés del 8 por ciento anual. Más datos en el estudio del abogado nombrado.

La propiedad se puede ver de 5 a 6 P. M.

Remate del Fundo

"SANTA VICTORIA DE MALLARAUCO"

Ante el Notario don Eulogio Altamirano se venderá HOY 17 de Noviembre, a las 4 P. M., en nuestra oficina Bandera N.° 101, al mejor postor, el fundo "SANTA VICTORIA DE MALLARAUCO", situado en el departamento de Melipilla y por el mínimum de

1.900,000 PESOS

pagaderos en la siguiente forma:

a) Tomando a su cargo el comprador una deuda a favor de la Caja Hipotecaria, originaria de $ 900,000, por el valor a que esté actualmente reducida, considerando los bonos por su valor comercial;

b) Con una tercera parte del saldo de precio al contado, en el acto de firmarse la escritura de venta; y

c) Los dos tercios restantes del saldo de precio a uno y dos años plazo, en cuotas iguales con más el interés de 8 por ciento anual y 12 por ciento en caso de mora.

La propiedad tiene una superficie aproximada de 600 cuadras planas y regadas y 1,200 de lomajes de siembra y de cerros pastosos, aptos para crianza y con monte; casas habitación y de administración, y para inquilinos; bodegas, galpones, etc.; un silo "Tasco" de 400 toneladas y una gran plantación de eucaliptus, y se venderá ad-corpus en el estado en que se encuentra.

El fundo tiene para su regadío 116 acciones del Canal Mallarauco. En el precio de venta se comprenden las siembras actualmente existentes, pues el fundo se entregará inmediatamente.

El comprador queda obligado a adquirir al contado y a precio de inventario ($ 50,425.30) los enseres, maquinarias y útiles de labranza y tendrá derecho a adquirir los animales a tasación de un perito nombrado de común acuerdo o por la justicia en subsidio.

El comprador pagará el 1 o|o de comisión a nuestra oficina sobre el precio del remate.

Todo postor para tomar parte en el remate deberá acompañar un depósito bancario a la orden del Notario don Eulogio Altamirano por el 10 o|o del minimum.

Otros detalles y condiciones, así como facilidades para visitar el fundo, pueden consultarse en nuestra oficina.

Larraín Bulnes y Tocornal,

BANDERA N.° 101

Remate Voluntario

23 DEL PRESENTE, A LAS 3.30 P. M. SALDRAN A REMATE NTE EL NOTARIO, DON MANUEL GAETE FAGALDE, EN SU OFICINA DE LA CALLE HUERFANOS N.o 1242, EL HERMOSO CHALET Y QUINTA UBICADA EN LA

AVENIDA CONSTANZA N.o 66

de los Leones, por el mínimum de

$ 115,000

El precio que se obtenga de la subasta se pagará haciendo suya l subastador, una deuda a favor de la Caja de Crédito Hipotecaio primitiva de $ 28,000 y otra por igual cantidad a favor de un articular, por el saldo a que se encuentra reducida y por su valor cancelación el saldo al contado

El terreno mide mil metros cuadrados y el edificio que es de os pisos, todo de cal y ladrillo y recién construído, con garage, ocupa na extensión de 200 m2. más o menos.

Los gastos de escritura y demás traslación de dominio serán de argo del subastador.

Títulos, en la Caja de Crédito Hipotecario.

Exposición Feria de Animales

Organizada por Eduardo Rodríguez y Cía. y auspiciada por la Sociedad Nacional de Agricultura, a celebrarse

DEL 18 AL 20 DE NOVIEMBRE

EN LA QUINTA NORMAL

EDUARDO RODRIGUEZ y Cía.

REMATARA DURANTE LOS DIAS DE LA EXPOSICION PRODUCTOS DE LOS SIGUIENTES CRIADEROS

JUEVES 18 de NOVIEMBRE

TOROS LINCOLN RED

EN LA MAÑANA A LAS 10 — DEL CRIADERO "VILUCO", DEL SEÑOR LUIS LARRAIN PRIETO (TOROS LINCOLN RED)

En la tarde, a las 2.—(Caballares Chilenos y Percherones)

Del Criadero "Los Bronces", del señor Diego Vial Guzmán (Yeguas y Potros chilenos puros); **del Criadero "Aculeo"**, de los señores José y Miguel Letelier (Caballos chilenos); **del Criadero "Las Pataguas"**, del señor Tobías Labbé (Caballos chilenos mansos de montura); **del Criadero del señor José María Hurtado** (caballos y yeguas chilenos); **del señor José Tagle Ruiz** (Caballos chilenos de montura y Potrones y Potrancas mestizas de Percherón); **del señor Nicolás Larraín Prieto** (Caballos y yeguas chilenos mansos de montura); **del señor Belisario Espinosa** (Yeguas Shire finas, puras inscritas) **del señor Darío Pavez** (Caballos chilenos de montura) y **de la Estación Experimental**, 1 Potro Percherón fino; y de varios otros exponentes.

Viernes 19 de Noviembre.—(Toros y Vaquillas Holandesas)

EN LA MAÑANA, A LAS 10, DEL CRIADERO "LOLENCO", del señor Arturo Alemparte, (15 Vaquillas Holandesas de 2 y 3 años, cubiertas) **del señor José Ramón Reyes** (25 Vaquillas Holandesas importadas de Argentina).

EN LA TARDE, A LAS 2, DEL CRIADERO "RANCAGUA", del señor J. Nicolás Rubio (Toros Holandeses); **de la Hacienda Las Mercedes**, del señor Valentín Schiavetti (Toros y Vacas Holandesas cubiertas); **del señor Fernando Gallana** (10 Vacas y 15 Vaquillas Holandesas importadas de Argentina; **del señor Eulogio Velas** (3 Toros Holandeses).

Sábado 20 de Noviembre. — (Ovejunos y Porcinos)

EN LA MAÑANA, A LAS 10, CARNEROS HAMPSHIRE-DOWN. del Criadero "San Carlos, José Luis Coo", de la Comunidad Coo Tocornal; del Criadero "Chacabuco", de los señores Baburizza, Lukinovick y Cía., y del señor Ramón Larraín Hurtado. Del señor Francisco Correa A. (Chanchos y Chanchas de raza **BERKSHIRE**).

EDUARDO RODRIGUEZ y Cía.

OFICINA: HUERFANOS N.° 1260. — CASILLA 3654. — TELEFONO 1081.

REMATE

del Almacén "El Tropezón" Gálvez 1699, esquina Sargento Aldea

Por conclusión de negocio y al mejor postor

HOY MIERCOLES A LAS 2 P. M.

-- HAY: --

Buenas instalaciones con derecho al local, excelente situación, esquina, con cuatro piezas, luz eléctrica, canon $ 140, con contrato dos años y medio. Abarrotes: Azúcar, yerba, café, grasa, arroz, velas, té, aceite varias marcas, fósforos, Quaker, perlina, soda, duraznos, arvejitas, porotitos, tomates, sardinas ovaladas, salmón, choritos, cocoa, miel de Palma, mermeladas, galletas, escobas, cigarrillos, surtido paquetería, vasos, copas, sartenes, teteras, vidrieras, reloj pared, romana Howe, molinillo, balanzas, frascos muestrario, sacos vacíos, botellas, chuicos, damajuanas. Muebles: cómoda con mármol, mesa correderas, cocina importada cuatro platos con caldero.

LUIS ABELLO.

Ordenes: Bandera 652, oficina 18.

Remates de Prendas de Plazo Vencido

El Miércoles 17 de Noviembre, a las 9 A. M., el martillero señor Rivas, rematará en la **Casa de Préstamos EL AGUILA, calle San Diego N.o 460**, las prendas no rescatadas y comprendidas entre los números 79,503 a 81,590.

Hay manteles, alhajas, cortes casimir, plaquées, pieles, victrolas, cortinas.

El Miércoles 17 de Noviembre, a las 10.30 A. M., el martillero señor Meza, rematará en la **Casa de Préstamos EL SOL, calle San Diego N.o 1602**, las prendas no rescatadas y comprendidas entre los números 94,640 a 95,420 y 93,470 y 95,774.

Hay rebozos, ponchos, máquinas coser, victrolas, ternos, catres, géneros, etc.

El Miércoles 17 de Noviembre, a las 2 P. M. el martillero señor Balmaceda **LA ESMERALDA, calle Comaceda**, rematará en la **Casa de Préstamos LA CHILENA, calle Castro N.o 506**, las prendas no rescatadas y comprendidas entre los números 33,703 a 41,729 y 49,830 a 52,269.

Hay ternos, victrolas, cortinas, violines, manteles, bicicletas, carpetas.

El Miércoles 17 de Noviembre, a las 4 P. M., el martillero señor Calvo rematará en la **Casa de Préstamos Cochrane N.o 699**, las prendas no rescatadas y comprendidas entre los números 84,932 a 87,265 y 29,497 a 30,418.

Hay cortes casimir, catres, carpetas, cortinas, máquinas escribir.

Las prendas estarán a la vista desde dos horas antes del remate.

PAGO AL CONTADO.

EL INSPECTOR.

El Jueves 18 de Noviembre, a las 9 A. M., el martillero señor Rivas, rematará en la **Casa de Préstamos "LA REPUBLICA" Av. Independencia N.o 768**, las prendas no rescatadas y comprendidas entre los números 7,894 a 10,044 y 92,406 a 95,237.

Hay: máquinas coser, mantas, cortes casimir, rebozos, ternos, calzado, joyas.

El Jueves 18 de Noviembre, a las 10 1|2 A. M., el martillero señor Meza, rematará en la **Casa de Préstamos "LA PEDRO VALDIVIA", Av. Irarrázaval N.o 3078**, las prendas no rescatadas y comprendidas entre los números 23,710 a 25,379 y 42,404 a 44,419.

Hay: alfombras, cortes casimir, catres, manteles, sillas montar, plaquées, etc.

El Jueves 18 de Noviembre, a las 2 P. M., el martillero señor Balmaceda, rematará en la **Casa de Préstamos "EL GLOBITO", Av. Matta N.o 1042**, las prendas no rescatadas y comprendidas entre los números 52,177 a 55,025 y 52,168 a 54,804.

Hay: cortes casimir, manteles, plaquées, máquinas escribir y coser, alhajas.

El Jueves 18 de Noviembre, a las 4 P. M., el martillero señor Calvo, rematará en la **Casa de Préstamos "LA AFRICANA", calle San Diego N.o 802**, las prendas no rescatadas y comprendidas entre los números 46,025 a 47,554 y 39,575 a 43,181.

Hay: sillas montar, manteles, cortes casimir, ponchos, plaquées, calzado, etc.

Las prendas estarán a la vista desde dos horas antes del remate.

PAGO AL CONTADO.

EL INSPECTOR.

REMATE

DE COLECCIONES

DE CUADROS ANTIGUOS, MONEDAS, PIEDRAS DE MINAS, JOYAS, BIBLIOTECA Y SALDO DE MENAJE DE CASA DE LA SUCESION DEL

Sr. David Mandiola Mercado

733-MERCED-733

HOY A LAS 3 P. M.

—— HAY: ——

30 CUADROS ANTIGUOS DE LAS ESCUELAS FRANCESA, ITALIANA Y FLAMENCA, 5 estantes con una colección de piedras de minas chilenas. INTERESANTE COLECCION DE MONEDAS DE PLATA CHILENAS DESDE LA EPOCA DE LA COLONIA, otro lote de monedas extranjeras.

BIBLIOTECA.— 320 volúmenes, en historia, mineralogía, diccionarios, etc.

JOYAS.— Terno antiguo de oro con topacios, prendedores con brillantes, linda cajita de plata dorada repujada con esmalte y figurita automática, etc.

MUEBLES.—Rico piano vertical Winkelmann, amoblado de salón Luis XVI, 2 espejos marcos dorados, caja de fondos, rico escritorio de caoba, alfombras, cortinajes, lámparas, amoblado de dormitorio enchapado en nogal, catre de bronce cuadrado, sillas de comedor. Puertas, ventanas y diversos artículos de construcción, alambique y densímetros para alcoholes, etc.

A LA VISTA HOY, DESDE LAS 9 1|2 A. M.

JORGE Y VICTOR EYZAGUIRRE H.

MARTILLEROS DE HACIENDA

"EL TATTERSAL"

En la Feria que se efectuará

EL MIERCOLES 17

entre otros lotes de ganado gordo y para engorda

SE REMATARAN

NOVILLOS GORDOS llegados de Molina.

30 VACAS PARIDAS DE TERNERO CHICO, de procedencia lechera llegadas de Curicó.

25 MULAS DE CARGA Y TIRO.

19 CABALLARES DE TIRO Y MONTURA llegados de **LA LIGUA.**

1 CARRETELA CON PATENTE, aperada y con caballo.

1 CARRETA CON RESORTES, aperada en buen estado.

EL GERENTE

GRAN REMATE

De menajes y útiles de casa por venta de consignatarios y Sucesiones

HOY MIERCOLES 17 DE 10 A 12 Y 2 EN ADELANTE

74-San Antonio-74

SALON.—Rico piano alemán marca Bluther, amoblado dora tapiz seda azul, otro id. tapiz verde, salitas inglesas, mesas y pe destales dorados con mármol, espejos grandes con marco dora cuadros al óleo, lámparas, alfombra de centro, mesa de arrimo caoba, estatuas de mármol.

COMEDOR.—Amoblado colonial con mesas y sillas, otro de ro ble americano y muchos otros en diferentes estilos, mesas de co rrederas, sillas para comedor tapizadas, amoblado Chesterfield belinos, jardineras de roble, servicio de plaqué para té, mantequil ras y azucareros plaqué, cuadros, servicio de mesa plaqué, cristales servicio de porcelana para comedor y muchos otros artículos comedor.

DORMITORIOS.—Doce dormitorios estilos modernos de 1, 2 y cuerpos, catres de bronce con sommiers en diferentes estilos y ta maños, colchones de lana, divanes, pisos de alfombras, lámpa para velador, cortinajes, etc.

HALL.—Amoblado Pullman con marquetería, tapizado en cu ro, victrolas mueble Víctor de roble americano con discos, otro am blado tapizado en felpa gris, columnas de roble, billar importado con tacos, juego de bolas y marcador, autopiano eléctrico con se tenta rollos, amoblado asiento colonial, plantas, cuadros, etc.

VARIOS.—Cinco ruedas de alambre montados, completa para auto Ford, una batería para bobina y varias cámaras y forros roperos, cómoda, veladores, catres de fierro y bronce, amoblados asiento, sillas sueltas, baño enlozado, califont **Vesubio** en perfecto estado, cocinas a gas y económicas, amoblado de mimbre, mesa para cocina, lavaplatos, etc. y demás a la vista desde hoy, a la 10 A. M.

HUGO ANTOLINI.

—— TELEFONOS 1452 ——

REMATE

DEL MENAJE DE CASA

De orden de don Rafael Lorca P.

POR AUSENTARSE DE SANTIAGO

MAÑANA JUEVES 18, A LAS 2 P. M.

405 - NATANIEL - 405

—— HAY: ——

SALON.— Rico piano vertical de concierto, en perfecto estado marca "J. G. Jemler", amoblado Luis XV, nogal tapiz se espejo y consola dorada, mesa centro, alfombra cortada 1 pie za, cuadros al óleo, adornos, lámpara eléctrica, etc.

HALL.— Muebles de caoba, mesa redonda de id., paragüero con espejo, **Victrola "Víctor"** de sobre-mesa con 55 discos, chape nos, jardineras, alfombra para escala, cuadros, plantas, ce rios, etc.

ESCRITORIO.— Máquina escribir flamante marca "Continental" caja de fondos, escritorio 1|2 ministro, estantes para libros **sillón** giratorio, roble americano, escopeta, algunos libros, re vólvers "Smith y Wesson", **ricos anteojos prismáticos de ca rreras**, amoblado tapiz pergamoid, reloj de campaña, adornos cuadros al óleo, alfombra 1 pieza, lámparas eléctricas, etc.

COMEDOR.— Aparador y 2 trinches tallados estilo "Renacimiento" mesa correderas, sillas respaldo alto, reloj campana, servi loza inglesa, cuchillería, plaquées, mesa arrimo de carpeta, jardineras, plantas, útiles, etc., etc.

DORMITORIOS.— Dos juegos completos, estilo inglés, de 1 cuer pos, con mármoles y espejos, catres de bronce, colchones na, ropa de cama, servicios lavatorio, cuadros, etc.

BAÑO, COCINA Y OTROS.— Instalación completa, compuesta tina fierro enlozado, califont, lluvia niquelada, bidet, silencioso, etc., cocina de pie a gas, útiles, máquinas y mano, caja herramientas, plantas, etc.

A LA VISTA HOY DE 2 A 7 P. M.

LUIS GAYAN SOLAR.

GRAN REMATE

POR CUENTA DEL SEGURO MARITIMO

De 3.000 planchas fierro galvanizado para techo, 150 rollos Ruberoid. 500 planchas fierro negro y artículos eléctricos

865 - Agustinas - 865

DEPARTAMENTO MERCADERIAS

Hoy Miércoles 17 del Pte. a las 2 P. M.

POR ORDEN DEL LIQUIDADOR DE LOS SEGUROS

—: HAY :—

3.000 Planchas fierro galvanizado para techo de 6, 7, 8, 9 y 10 pies.
500 Planchas fierro negro de 6 pies.
150 Rollos Ruberoid N.o 3 y Fieltro.
20 Rollos alambre cobrizado. 500 metros cable de acero
10 Cajones papel aluminium. 300 Rollos papel lavable para zócalo.
3.000 Ampolletas claras y esmeriladas de 25 a 1.000 bujías. Gran cantidad de artículos eléctricos en Interruptores, Portalámparas, Huincha, aisladora, Cajas de derivación, Soquetes, Cañería de acero, Fusibles, Lámparas para vitrinas, Pantallas, Portalámparas impermeables, Woltímetros, Amperómetros, Tostadores eléctricos, Anafes, Planchas, Cafeteras, etc., etc.

Y DEMAS A LA VISTA DESDE HOY.

PAGO AL CONTADO.

VICTOR ARAYA L.,

MARTILLERO DE HACIENDA.

Remate Judicial

DE LA MAQUINARIA, GRAN PARTIDA DE CRIN ANIMAL Y SALDOS DE MADERAS PERTENECIENTES A LA BARRACA Y FABRICA DE MUEBLES DE LA QUIEBRA MEYOHAS

HOY Miércoles 17 del presente, a las 2 P. M. en Erasmo Escala 2967

—: HAY :—

LISTONES robles y varios, rodrigones surtidos, tablas de roble álamo, laurel diversas dimensiones, piezas roble y pino araucaria surtidas, **18 BULTOS CRIN ANIMAL**, partida cajones para bancos carpintero, molduras y guarda-polvos, tornillo mecánico prensa para afilar sierra, serruchos, sierra huincha, machimbradora y cepilladora, motor eléctrico 13 H. P., transmisión, poleas varias, correas de transmisión, saldo muebles, artículos para muebles, y diversas otras especies a la vista. Pago contado.

ARCADIO MEZA S.,

MARTILLERO DE HACIENDA.